18+

Вадим Кучерко

ЗОЛОТОЙ ВЕК

огненная библия

Вадим Кучерко
Золотой век. Огненная библия

http://www.litres.ru/pages/biblio_book/?art=29411903
ISBN 9785449035011

Аннотация

Веками весь человеческий род стремится познать истину! Каковы основы бытия? В чём смысл жизни и как жить дальше? Как быть или стать счастливым? Кто такой человек? Как обрести вечную жизнь и вечную молодость? Кто есть существа? Кто есть дух и душа? Кто есть любовь? Что есть закон? Каковы истинные законы мироздания и многое другое? Все ответы на эти вопросы есть и отображены в огненной библии! Огненная библия означает откровение самой любви.

Содержание

1. Любовь 8
Конец ознакомительного фрагмента. 30

Золотой век
Огненная библия

Вадим Кучерко

© Вадим Кучерко, 2018

ISBN 978-5-4490-3501-1
Создано в интеллектуальной издательской системе Ridero

Я, Кучерко Вадим Николаевич заявляю о том, что не только я один являюсь автором огненной библии ибо у огненной библии много авторов а это все слова и представленные изображения показанные в данной книге, ибо они и есть авторы огненной библии. А также в огненной библии заложена частица и продолжение всех библий и святых книг всего человечества посвящённые всем и для всех. Моё сакральное имя Владимир, что означает владеть миром, в другом измерении оно означает владеть информацией и материей а в ином измерении это имя значит владеть любовью, истиной и жизнью, властью, силой, законом, человеком ибо я есть любовь и истина и жизнь, власть, сила, закон и человек, Владимир. Я являюсь законным гражданином Российской Федерации а также являюсь законным человеком с че-

ловеческим документом личности чтоб не нарушать закон и природу человека ибо создан человеком а потому являюсь законным человеком. Закон не запрещает человеку быть законным и узаконенным человеком а также закон не запрещает человеку осознать и принять любовь, истину и жизнь, власть, силу, закон и человека. Чтоб вы не подумали что я просто всё придумал и оно не имеет любви, истины и жизни, власти, силы, закона и человека, я приведу вам несколько пророчеств об этом событии! Иисус многое говорил об этом дне и о великом городе граде. Об этом говорил Иоанн богослов в своём библейском новозаветном откровении апокалипсиса о новом граде и о загадочной книге. Прорицательница Ванга говорила о Владимире и огненной библии и о многом другом. **Многие пророки говорили о новом учении и о великом будущем России и о великом могуществе и из России возникнет истинный источник, а потому скажу вам так: я не нарушил закон, но исполнил закон и служу закону так же как и вы служите закону и данный закон исполнен и показан в огненной библии. С глубоким уважением обращаюсь к верующим в золотой век! Итак, золотой век! Золотой век это то, где нет болезней и смертей ибо человечество обретёт жизнь вечную на земле, но прежде человеку необходимо познать любовь и познать человека. Человек есть любовь, истина и жизнь, власть, сила, закон, человек. Человек обязан соблюдать закон и по закону**

человек является человеком с конституцией человека а потому всякому человеку на земле необходимо подтвердить человека иначе свою человеческую природу и получить человеческий документ личности человека с печатью небесного Иерусалима Иисуса ибо это совершенная печать совершенного измерения в котором прибывает весь человеческий род. Мне Владимиру дана данная печать с выше и всё что опечатано данной печатью обретает и становится бессмертным, вечным и постоянным, нетленным иначе не имеющим смерти, любвеобильным, истинным, пожизненным, властным, сильным, законным, и если это человек, то человеком! Всему роду человеческому прибывающему на земле, необходимо получить данный документ. Данный документ есть законный акт человека подтвердившего человека и человеческую природу. Каждому необходимо следовать учению огненной библии и соблюдать и исполнять данное учение огненной библии, так спасётесь и не свернёте с истинного пути обретая вечную жизнь на земле. Огненная библия переводится как **откровение самой любви**, истины и жизни, власти, силы, закона и человека. Огненная библия состоит из и включает в себя книгу любви, книгу истины, книгу жизни, книгу власти, книгу силы, книгу закона, книгу человека. Огненная библия есть древняя святая книга, которая пишется любовью, истиной, жизнью, властью, силами, зако-

ном и человеком и состоит из семи основных глав:

1. Любовь.
2. Истина.
3. Жизнь.
4. Власть.
5. Сила.
6. Закон.
7. Человек.

Любовь и истина и жизнь и власть и силы и закон и человек состоят и включают в себя любовь и истину и жизнь, власть, силу, закон и человека, таким образом начнём с первой главы:

1. Любовь

Любовь есть любовь! От любви исходит любовь, истина и жизнь, власть, сила, закон и человек. В любви огромное количество измерений, сущностей, порталов, пространств и т. д. Любовь несёт в себе всю полноту любви и истины и жизни, власти, силы, закона и человека. Любовь имеет множество состояний, видимое и невидимое, твёрдое и мягкое, жидкое и газообразное, тёмное и светлое, низкое и высокое и так даее. Сама любовь, как самостоятельный явный образ способна иметь в себе множество любвиабильных систем и образов прямо взаимосвязанных с любовью а это человек (совершенный венец любви иначе человек совершенней ангелов, бога, господа и т.д.), вечность, вселенная, алчность и ложь, аллах (абсолютный дух любви), бог и бесы (большая гора, куб, инкуб), иблис, богол (бог привязанный к любви) и господь с государствами и гражданами (господь есть ментальная гора, гор-рог, рогатое существо, государство есть рука господа), ангелы (абсолютные начало господа и любви) и диавол (вольный дух любви), левиафаны, эльфы и люцифер, благодать, атланты, лимурия, рептилойды и инопланетяне, свет и святой отец, русалки и водные обитатели, человекоподобные существа и планеты такие как солнце и земля, материя и энергия, небесный иерусалим – город любви Иисуса, огонь и огненное озеро, апокалипсис (суд

любви иначе переобразование всей материи), иегова (вечная гора, одна из форм господа), догал (дух господа привязанный к любви), ваал (абсолютная любовь), время (мера вечности), библия (откровение любви), но основой всему есть любовь и благодаря любви всё происходит. От любви исходит любвиабильный животворящий источник, проявленный свет, основа всему, любовь есть создатель света, истины, жизни, власти, силы, закона и человека. Сам свет произошёл от любви ибо сама любовь совершенней самого света. Любовь проявляется в любви, истине, жизни, власти, силе, законе и человеке в виде и образе любви, истины, жизни, власти, силы, закона, человека, дополнительно в виде и образе света, энергий, чувств, эмоций, мыслей, сущности, слове, вибрациях, музыке и т. д. Охватывает и пронизывает любовь, истину, жизнь, власть, силу, закон, человека, иначе всё бытие, естество, пространство любви, истины, жизни, власти, силы, закона и человека. Любовь прерывиста и постоянна, мгновенна и вечна, светла и темна, животворяща, истинно-творяща, любвитворяща, алчна и бескорыстна и т. д. Всё что создано любовью это и есть все её проявления во всех сферах деятельности, энергиях, материях, созданиях и творениях, добро и зло, плохое и хорошее, жизнь и смерть. Важно отметить, что любовью может быть только сама любовь, но если говорить о свете любви то свет является одним из свойств и творений и проявлений самой любви. Свет любви не является самой любовью ибо любовь совершенней чем просто

свет. Дух или душа любви не является самим светом любви или любовью ибо дух или душа есть внутренний образ плоти и тела человека или животного, сущности или пространства, но дух или душа могут прибывать и находиться в любви или свете любви. Дух и душа могут существовать и без плоти человека. Отсюда появилось название: святой дух, иначе освящён как бы не самой любовью, но светом исходящим от самой любви. Дух и душа любви также относятся к истине, потому как являются истинными творениями любви. Саму любовь мы не можем увидеть невооружённым взглядом, мы не можем измерить никакими приборами, если только почувствовать сердцем и увидеть источник любви в виде и образе света, частиц света пронизывающих всё окружающее пространство внутрь и вне его а также её творения. На данном рисунке и изображении мы видим как свет любви меняется в цвете и излучает множество различных творческих энергий от которых потом и произойдут солнце, земля, все планеты вселенной, белая материя, тёмная материя космоса, человек и т. д. Любовь имеет все права на любовь, истину и жизнь, власть и силу и закон с конституциями и человека ибо всё это создано любовью. Свет любви как источник больше похожь на истину ибо **истина есть источник любви**. Просто нет совершенного образа чтоб показать проявленную или непроявленную любовь если только показать одну из форм проявленной или непроявленной любви в образе сердца и образе света любви!

ЛЮБОВЬ

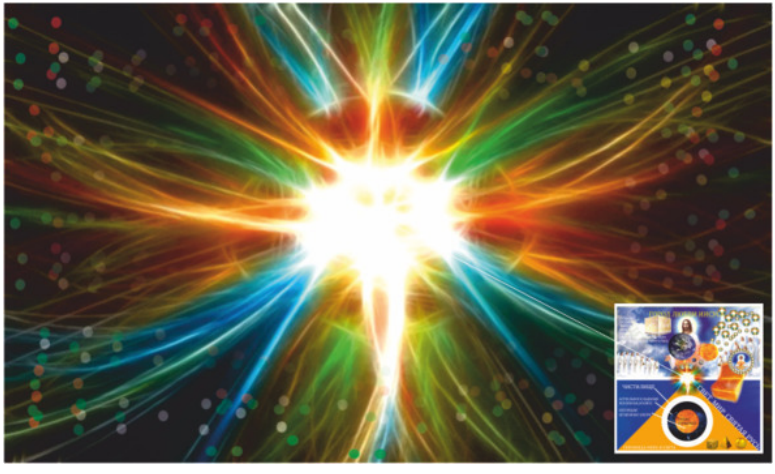

Далее рассмотрим частицы света любви, который способен быть как абсолютным, равномерным а также способен расширяться и наоборот сжиматься. При расширении частицы света любви рассеиваются. При сжатии частицы света любви менют свой цвет и плотность, где с увеличением плотности формируются различные объекты, планеты, материя, тонкие и грубые тела, люди, животные и т.д., но самое важное в процессе создания и сотворения материи, основой для всего этого творческого процесса воспроизводства является сама любовь. Из-за расширения и зжатия частиц света любви появилась инертность, туда-сюда, плохо-хорошо, плюс-минус, добро и зло, ангелы и демоны, вверх-вниз, горячо-холодно и т. д. Далее мы увидим как любовью сотворя-

ется истина и как любовью, истиной и жизнью, властью, силами и законом и человеком построен город любви Иисуса.

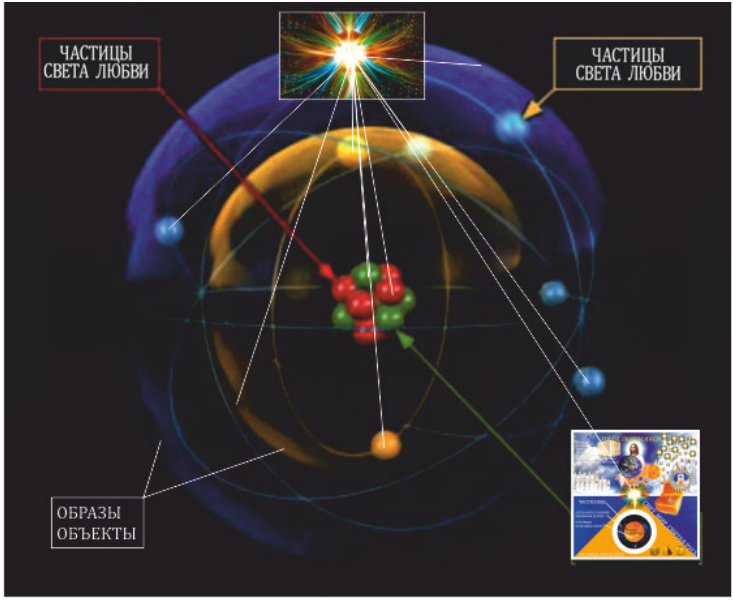

О любви ещё можно так сказать?! Прежде чем сотворить истину, жизнь, власть, силу, закон, человека, сама любовь по своим свойствам способна как проявлять в себе любые образы, так и наделять эти образы любовью, истиной, жизнью, властью, силами, законом, человеками. Какие образы проявляются в любви? Всё что имеет прямое отношение к любви а это левиалы (существа любви), ангелы (аб-

солютные начало господа любви), бог (большая гора-куб, любовное расширение), господь (частица бога, ментальная гора – рогатая сущность), люцифер (светоносный), диавол (вольный дух любви), аллах (абсолютный дух любви), левиафан (ангел любви), человек (совершенный венец любви) и т. д. И каждый образ любви претендует на любовь, истину, жизнь, власть, силу, закон и человека, некая борьба, противостояние и сравнение образов?! Но кто есть любовь? Ответ: любовью является только сама любовь и сотворяется всё именно любовью ибо без любви ничего не происходит и всё в любви прибывает! То же самое происходит и с истиной ибо истина являясь источником и творениями любви имеет свои истинные законы и власть, например дух истины не является духом любви, но он есть дух истины. То же самое происходит и с жизнью ибо жизнь есть движение энергий со своей властью и законами, например джины есть духи жизни. То же самое происходит и с властью и законом и человеком.

ЧЕЛОВЕК
ЧЕЛОВЕК
ЧЕЛОВЕК
ЧЕЛОВЕК
ДУХ
ДУХ
АЛЛАХ
ДУША
ДУХ

СВЯТОЙ ОТЕЦ ЕСТЬ ОБРАЗ СИЛ СВЕТА

ЛЮБОВЬ
СВЕТ
ИСТИНА_ЖИЗНЬ_ВЛАСТЬ_СИЛА_ЗАКОН_ЧЕЛОВЕК

ГИЕНА
ОГНЕННАЯ

БОГ
БОГ ЕСТЬ БОГ, БОЛЬШАЯ ГОРА-КУБ
БОГ

ИНОПЛАНЕТНЫЙ ВИД, РАЗНОВИДНОСТЬ, РАЗУМ, МАТЕРИЯ, ПЛОТЬ

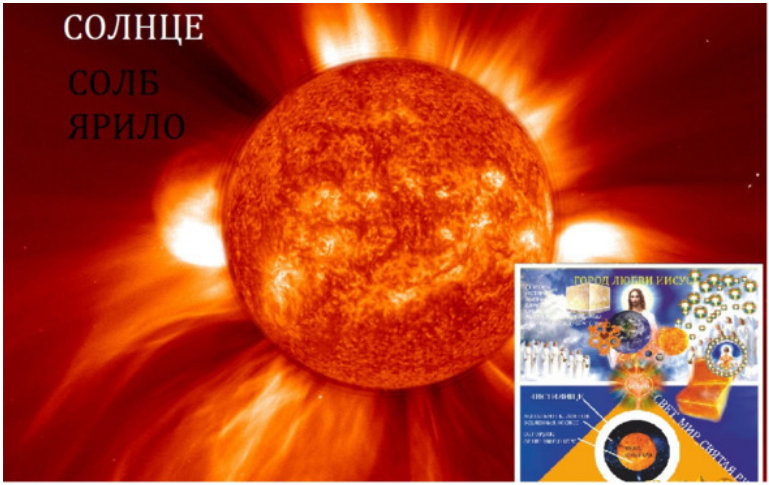
СОЛНЦЕ
СОЛЬ
ЯРИЛО
ГОРОД ЛЮБВИ ИИСУ
ЧИСТИЛИЩЕ
СВЕТ МИР СВЯТАЯ

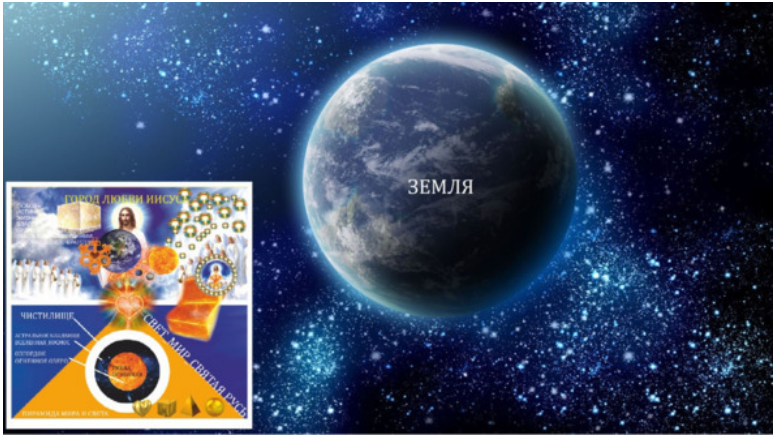
ЗЕМЛЯ
ГОРОД ЛЮБВИ ИИСУ
ЧИСТИЛИЩЕ
СВЕТ МИР СВЯТАЯ

НОВОЕ НЕБО И НОВАЯ ЗЕМЛЯ
ГОРОД ЛЮБВИ ИИСУС
ЧИСТИЛИЩЕ
СВЕТ, МИР, СВЯТАЯ РУСЬ
ПИРАМИДА МИРА И СВЕТА

ОГНЕННЫЙ АНГЕЛ
ГОРОД ЛЮБВИ ИИСУС
ЧИСТИЛИЩЕ
СВЕТ, МИР, СВЯТАЯ РУСЬ

ЭЛЬФЫ
ГОРОД ЛЮБВИ ИИСУ
ЧИСТИЛИЩЕ
СВЕТ МИР СВЕТАР ВУЗ

РУСАЛКА

Далее, если вы исследуете все святые писания, то там очень часто упоминается некий совершенный город где нет смерти и болезней, но есть вечная жизнь и благодать и т. д. Город любви Иисуса имеет форму куба и своей кубической формой говорит о том, что является божественным городом ибо куб есть условный бог. Но данный куб наполнен и в данном кубе, городе Иисуса явлена сама любовь, истина и жизнь, власть, сила, закон со всеми конституциями и человек. Для каждой сущности или творения в городе отведено своё место пребывания. Сам город имеет три основания: первое основание содержит в себе огромную пирамиду мира и света из чистого золота и сияющего света любви, внутрь которой огненное озеро с серою именуемое как озгордок, ги-

ена огненная. В гиене огненной прибывают: по некоторым соображениям автор огненной библии пока не будет писать о тех кто прибывает в огненном озере, но скажу что там прибывает всякий антихрист иначе тот кто не примет Иисуса, печать Иисуса, город любви Иисуса, учение огненной библии. На одном из изображений города после огненного озеро изображено астральное космическое кладбище и там прибывают энергии умерших, которые могут попасть либо в озгордок либо в чистилище. После астрального кладбища изображено чистилище белым цветом, там все энергии разряжаются, меняются, зачищаются, обновляются либо растворяются. Второе основание имеет в себе светящийся свет любви в кристалле, который также находится на вершине пирамиды, которая в свою очередь упирается в среднее основание города. Вся вселенная и космическое пространство разместились между первым и вторым основанием. От кристалла распускаются и цветут космические цветы, это и есть все планеты вселенной иначе солнце и земля целиком уместились в данный город и находятся под присмотром Иисуса и всех ангелов и любви и истины и жизни и власти и силы и закона с утверждёнными конституциями и человека. Третье высшее основание замыкает трон и престол Иисуса. Город наполнен любовью, истиной и жизнью, властью, силой и законом с конституциями и человеком. Также подразумевается что вся планета земля со всеми обитателями прибывают и будут прибывать во всех этих благах и будет челове-

ческое братство на планете как описано в огненной библии иначе человек есть и будет человеком, свободным и равным человеку. Созданы человеческие документы и печать с ликом Иисуса и тремя ключами и с изображением огненной библии. Врата города подобны жемчужинам по три с каждой стороны города. Воды любви и жизни омывают всю землю и всё пространство данного города, вода прежде подразумевается как благодать. Сам город есть чистое прозрачное золото, стены города все украшены всеми драгоценными камнями. Как этот город построился, строиться и будет существовать или быть это уже задача прежде всего любви, истины и жизни, власти, силы и закона с конституциями и человека ибо всё это создаётся любовью, истиной и жизнью, властью, силой и законом с конституциями и человеком. За пределами и за стенами данного города находится небытие, иначе там нет любви, истины и жизни, власти, силы, закона с конституциями и человеками. О данном городе можно ещё так сказать, это совершенное строение созданное любовью, истиной и жизнью, властью, силами, законом с конституциями и человеком для постоянной, бессмертной и вечной любви, истины, жизни, власти, силы, закона с конституциями и человека. Данный совершенный город есть завершённый образ строительства, это как бы и есть конец времени и начало новой жизни по новым законам и так далее. Это глобальный процесс где задействованы все механизмы и процессы любви, истины и жизни, власти, силы, закона с конституци-

ями и человека. Новое переосмысление всего бытия. Естественно на земле такой город невозможно построить ибо сама земля и солнце и вся вселенная уместилась в данном городе. Сама любовь и истина и жизнь, власть, силы и закон и человек освещают данный город и есть в нём и пронизывают всё небо и всю землю и всё солнце и весь свет. Земля целиком и полностью вошла в данный город и не нуждается в солнечном свете ибо и солнце и земля освещены и прибывают в любви, истине, жизни, власти, силе, законе с конституциями и человеке и любовь и свет любви намного ярче света и энергий и материи солнца. По всей земле установлено постоянное лето и благоприятный климат для всех жителей земли и неба, возможно даже нет ночи. Хоть город и является божественным и подобен богу или кубу (инкубу, каабе) наполненному энергиями, но бог всё равно знает своё место в данном городе и не вредит человеку. Господь тоже знает своё место в ментальной горе, золотой пирамиде света и мира и не вредит человеку. Другими словами о городе Иисуса можно так сказать: это матрица, мандала, сказочная гиперборея, загадочная шамбала, царство любви и жизни, совокупность всех систем, материй и энергий, пространства и вселенной, света и тьмы заключённых в одном образе, объекте, городе как показано на рисунке. То что уже произошло и видно на картинках и то что будет происходить. На изображении города Иисуса видна печать опечатывающая город и огненную библию, это знак того что данное учение испол-

нено и проповедано во всём городе, во всём мире и свете и святой Руси, по всей земле, по всему солнцу иначе по всей любви, истине, жизни, власти, силе, законе с конституциями и человеке. Также эта печать означает что вся материя распределилась так как показано на рисунке. Также на изображениях мы видим Иисуса с огненной библией в руках, это знак того что Иисус сам проповедует данное учение от одного края до другого и судит всех по учению огненной библии и вся любовь, истина и жизнь, власть, сила и закон и человек подчиняется и служит Иисусу и прибывают в Иисусе и в городе и исполняют волю и слово и закон Иисуса и города и одновременно все свободны от Иисуса ибо не может человек прибывать в другом человеке. Вся любовь, истина и жизнь, власть, сила и закон с конституциями и человек следуют святому огненному писанию огненной библии. Вершится преобразование всей материи. Если говорить о свете и мире и святой Руси, то всё это прибывает в городе между первым и вторым основанием города в пирамиде мира и света иначе ниже уровня земли и солнца. Свет, мир и святая Русь нераздельны и в данном городе глобально утверждены такие престолы как престол Иисуса, престол света и мира и престол святой Руси к свету и миру как единое целое. Земля как бы свободна от престола мира и от святой Руси ибо мир и Русь утверждены системно и находятся под землёй между первым и вторым основанием города. К миру можно привязать всё мирское и всё то что хочет привязаться к ми-

ру. К святой Руси прежде всего привязан русский язык иначе системно утверждён русский язык как основной миро избранный. Данный город куб заключен под ключ и от данного города у Иисуса есть три ключа, управление всеми процессами в городе. Дополнительное воспроизводство процессов в городе осуществляется через святое писание огненной библии. Явление, утверждение, явство, естество и преобразование всей материи в городе происходит так как описано словами в огненной библии и изображено на картинке город любви Иисуса. О городе ещё можно так сказать: это город не рукотворный не человеком построен ибо только человеческими руками невозможно всё это построить в пространстве, но город построен высшими силами, прежде всего любовью, истиной и жизнью, властью, силами и законом и человеком. Так как вся планета земля находится в этом городе, то естественно все кто живут и обитают на земле подчиняются законам города. Все люди постоянны, бессмертны, молоды и вечны, всем всё хватает, все в достатке от изобилия. Городом правит Иисус и руководствуется святым писанием огненной библии. Да, город устроен таким образом что в нём присутствует **свет и мир и святая Русь**

Конец ознакомительного фрагмента.

Текст предоставлен ООО «Литрес».

Прочитайте эту книгу целиком, купив полную легальную версию на Литрес.

Безопасно оплатить книгу можно банковской картой Visa, MasterCard, Maestro, со счета мобильного телефона, с платежного терминала, в салоне МТС или Связной, через PayPal, WebMoney, Яндекс.Деньги, QIWI Кошелек, бонусными картами или другим удобным Вам способом.