Наталья Шарапова

МОРЮШКИНЫ СКАЗКИ

0+

Наталья Маиновна Шарапова
Морюшкины сказки

Текст предоставлен правообладателем
http://www.litres.ru/pages/biblio_book/?art=67993797
Морюшкины сказки / Н. М. Шарапова; худож. А. А. Дьяченко: Союз писателей; Новокузнецк; 2022
ISBN 978-5-00143-666-9

Аннотация

Откуда самым маленьким деткам узнать о том, как устроен мир, который они пока не могут посмотреть? Из добрых книжек! «Морюшкины сказки» – сборник волшебных историй, которые рассказывает море маленькой девочке. И дети узнают о том, что и под водой есть звёзды, такие же красивые, как на небе, а рукопожатие медузы весьма опасно для других. Что дельфины тоже учатся. И что в подводном царстве все одинаково важны: будь то простые водоросли или морская губка… Много и других историй поджидают на страницах книги…

Содержание

Морюшкимы сказки 6
Морская красавица 12
Удивительный конёк! 19
Непослушный котенок 27
Как котик стал морским 33
Как медуза нашла друзей 39
Ворчливый чайник 45
Конец ознакомительного фрагмента. 46

Шарапова Шарапова
Морюшкины сказки

© Шарапова Н. М.,текст, 2022
© Дьяченко А. А., иллюстрации, 2022
© Издательство «Союз писателей», оформление, 2022
© ИП Соседко М. В., издание, 2022

Морюшкимы сказки

– Уа… уаа…

Громкий плач новорождённой огласил палату родильного отделения…

Уставшее лицо женщины осветила счастливая улыбка.

– Моя малышка… – пробормотала молодая мама и погрузилась в безмятежный сон.

* * *

– Мамочка, просыпайтесь, пора кормить.

Наташа открыла глаза. Нет, не почудилось… Чей-то мягкий голос настойчиво вызывал её из сладостного покоя.

Быстро стряхнув остатки сна, новоиспечённая мамаша увидела нянечку с небольшим свёртком в руках.

– Проснулись? Вот и хорошо! – проворковала она, передавая молодой женщине копошащийся тюк, который к тому же ещё и покряхтывал.

Едва дочурка припала к груди, послышались громкие чмоканья… Наташа светло улыбнулась. Мысли в голове мелькали одна за другой: «Какая маленькая… На кого похожа?.. Как же мне тебя назвать?..»

Насытившись, малышка уснула. А мамочка, разглядывая

кроху, стала перебирать имена: «Александра?.. Уже есть в семье… Афина?.. Ну какая она Афина?.. А если назвать Петра?..»

И тут малышка неожиданно засмеялась во сне…

Наташа расплылась в улыбке.

– Петра?.. Петрочка!.. Петруша… – ласково произнесла она, как бы на слух пробуя имя…

* * *

– Ну вот мы и дома… – услышала Петра мамин голос.

Разглядывая новое помещение, малышка одобрительно заёрзала: «А ничего тут… Комната просторная, потолок высокий, а за окном… странные, но очень приятные звуки…»

Дом, куда привезли новорождённую, стоял на берегу Чёрного моря, а из открытого окна доносился нежный шелест прибоя.

Вдруг Петра увидела грубоватое лицо. Нет, точно не мамино…

А незнакомец широко улыбнулся, и кроха услышала:

– Моя фея… Привет, я твой дедушка!

С любопытством разглядывая собеседника, в ответ малышка, показав беззубый рот, издала забавные звуки:

– …ага… кхы…

Дмитрий Николаевич засмеялся.

– Ну конечно, – ласково проговорил он, – конечно же, ты

фея!

Нестарый, но в последнее время обычно ворчливый, новоявленный дед пребывал в прекрасном расположении духа. Глядя на маленького человечка – нового члена семьи, он вдруг сам почувствовал себя ребёнком. Ему неожиданно захотелось подпрыгнуть, побежать наперегонки с другом детства Серёжкой… а ещё… ещё защитить эту крошку от невзгод, уберечь от всех напастей, сделать её самой счастливой!..

Солнце медленно погружалось в море, видимо желая искупаться после напряжённой работы. Суетливый день близился к концу. Сегодня Петра познакомилась со всей роднёй! Папа – серьёзный мужчина, бизнесмен, – недолго подержав дочь на руках, передал её вкусно пахнущей женщине, как оказалось, бабушке, а та – другой… Все говорили крохе добрые слова и желали вырасти и умной, и счастливой, и красивой… Петра, как бы соглашаясь, произносила «агха…» и дарила улыбки.

«А семья-то мне досталась замечательная! – размышляла она, уже лёжа в коечке. – Все заботливые, добрые, приветливо улыбаются… Однако как дедушка узнал, что я фея? – Взгляд малышки стал задумчиво-серьёзным. – Надо же! Даже мама этого не заметила!.. А он понял… Вот что значит родная душа…»

От таких мыслей Петра восторженно задрыгала ножками.

Всё семейство, бесспорно, ей понравилось, но больше

всех, конечно же, дед… От него исходила волна необыкновенной силы, которая дарила и любовь, и счастье, и чувство защищённости…

* * *

Ночь давно укрыла город звёздным одеялом… Но Петре не спалось… Под волшебный шёпот волн, лёжа в кроватке, она мечтала…

Вдруг раздался резкий всплеск… Малышка вздрогнула.

– Эй, что случилось? – крикнула она на «своём» языке в тёмную пустоту, которую хорошо видела в открытом окне. И тут же услышала:

– Я тебя испугало? Извини!..

– А ты кто? – не удержалась кроха.

– Плюх-х-х, плюх-х-х… – раздалось в ответ. – Глупышка, это же я, море…

– А что такое «море»? – спросила маленькая фея. Несмотря на поздний час, она была рада хоть с кем-то поболтать, тем более собеседник понимал её язык.

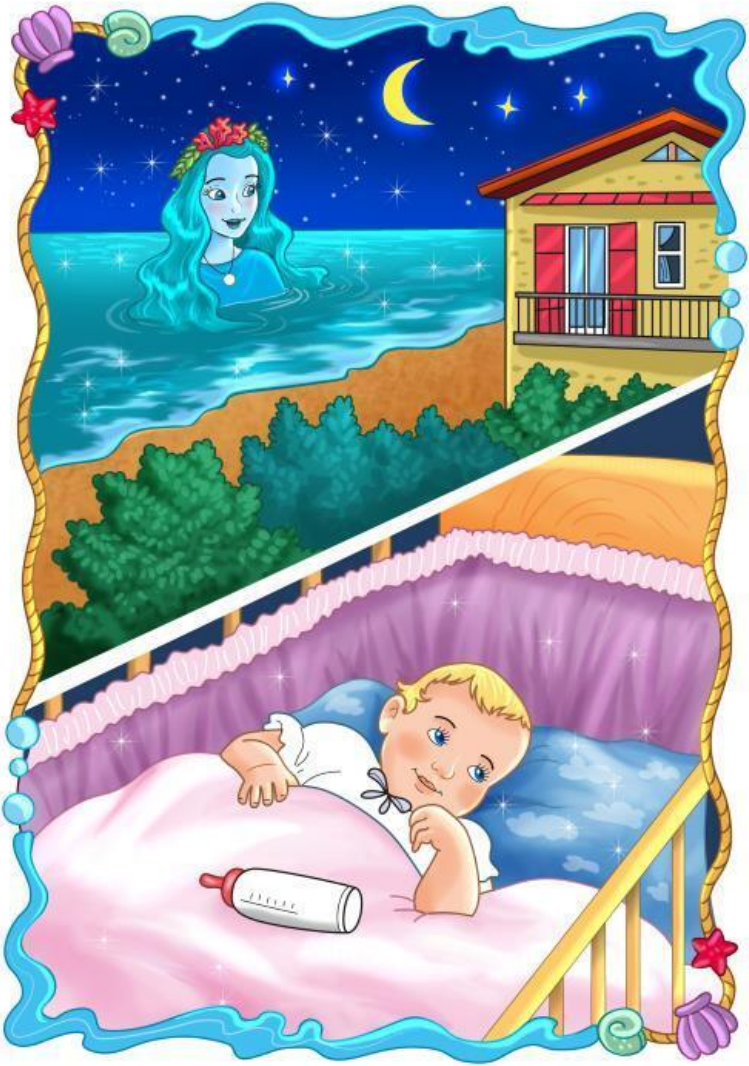

А неизвестный ласково прошуршал:

– Тебя сегодня купали в ванночке?..

– Конечно, – удивлённая вопросом, буркнула малышка и уже восторженно добавила: – Было так здорово!..

– …Я примерно то же самое… ванна с водой… плюх-плюх… – засмеялось море. – Только вода моя солёная, а ванна огромная… Вместо резиновых игрушек в моих водах живут разные морские обитатели… А когда я тревожусь, то поднимаю кудрявые волны. Они накатывают на берег, от этого камешки начинают тереться друг о друга и шуршать…

– Как интересно! – восхитилась Петра. – Расскажи мне о себе…

– Сейчас глубокая ночь! Разве тебе не пора спать? – заволновалось море. – Давай так: ты постараешься заснуть, а я потешу тебя сказкой…

Маленькая фея послушно закрыла глазки, и тёплое южное море начало свой рассказ…

Морская красавица

Думаю, через открытое окно тебе видны в небе огоньки. Это звёзды!

В моих владениях тоже есть звёзды! Только – морские…

Однажды на песчаном дне появилось маленькое, очень красивое существо с ярко окрашенным телом. Никто не знал, откуда оно взялось и как его зовут. Рыбки с любопытством разглядывали неожиданную гостью, пытаясь хоть что-то о ней выведать, ведь на них это морское чудо совершенно не походило. Но всё было бесполезно: странная красавица и сама толком не знала, кто она. У неё не было ни хвоста, ни плавников, ни блестящей чешуи, как у других рыб… Но зато были лучики правильной формы с присосками на конце, благодаря которым малышка могла передвигаться по морскому дну. Больше всего неизвестная красавица любила, взбираясь по водорослям или кораллам, наблюдать за сияющими над морем огоньками, которые весело подмигивали ей, и малышке казалось, что они так разговаривают. В ответ она приветливо махала своими конечностями-лучиками и мечтала однажды подняться с глубин и засверкать рядом с ними!..

Как-то раз, добравшись почти до самой поверхности воды, безымянная красавица привычно любовалась огоньками. Сегодня их было особенно много на тёмном небе.

– У них тоже лучики… – пристально вглядываясь в искрящиеся объекты, размышляла она. – Может, это и есть моя семья?

И вдруг один огонёк, резко сорвавшись, стремительно полетел вниз, прямо в воду…

Малышка ахнула:

– Он же может погибнуть!.. Я обязательно должна помочь!

Не раздумывая, красавица стала торопливо погружаться. Опускаясь на дно, она отчаянно пыталась найти сверкающий предмет… но его нигде не было…

Неожиданно малышка увидела нечто огромное… И эта громадина стремительно приближалась… Красавице стало не по себе. Она уже хотела спрятаться, но было поздно.

– Фьить-фьить… – услышала добродушный свист с пощёлкиванием, и прямо перед ней появилась улыбающаяся голова чудовища. – Привет, красотка! Что ищешь? – спросила голова, не переставая источать радость.

Малышка растерялась.

– А ты кто? – наконец вымолвила она, когда страх немного отступил.

– Я дельфин Филя! – гордо произнёс великан. – Так что же ты ищешь?

Глядя на доброжелательного Филю, морская красавица решила, что может довериться этому весёлому молодому дельфину, и выложила всё как есть.

– …Огонёк упал где-то недалеко, – завершила она свой рассказ. – Поможешь его найти?

– Фьюйить… – Филя рассмеялся. – Какая ты ещё глупенькая, фьюйить… Этот огонёк – обыкновенная звезда! И она о-о-очень больших размеров! А выглядит маленькой, потому что находится далеко-далеко от нас. И это только кажется, что она упала… На самом деле – просто перестала светиться.

Морской красавице стало грустно.

– А я-то подумала, что нашла родных, ведь мы похожи… – малышка разочарованно вздохнула. – Видно, так и не узнаю, кто я такая…

– Фьюйи-и-и-ть… – Филя захохотал ещё громче.

– Чему радуешься? – обиделась красавица.

– Просто я знаю, кто ты! – сквозь задорный смех просвистел Филя. Насмеявшись вдоволь, дельфин снисходительно посмотрел на собеседницу и объяснил: – Ты – морская звезда и внешне своими лучиками действительно немного похожа на небесную. А ещё мне известно, где твоя семья обитает, потому что я быстро плаваю и всюду бываю.

Морская красавица расплылась в счастливой улыбке:

– Ты поможешь мне вернуться домой?

– Конечно! Фьюйить!.. – легко согласился дельфин. – Прямо сейчас и отправимся.

Подхватив звёздочку, Филя тут же взял нужный курс. И скоро сородичи радостно обнимали маленькую красавицу,

которая несколько дней назад внезапно исчезла. Когда волнения от встречи с родными улеглись, морская звезда подплыла к дельфину:

– Спасибо тебе, Филя! Ты настоящий друг, – просияла она. – Я рада нашему знакомству! – И смущённо добавила: – Приплывай ещё, мне с тобой очень интересно!

Довольный дельфин, игриво подпрыгнув, причмокнул:

– До встречи!..

Махнув на прощание хвостом, он тут же исчез из виду…

Поздним вечером, едва царица-ночь украсила небо, морская звезда, удобно устроившись, вновь любовалась огоньками.

– А всё-таки не зря мы очень похожи! – задумчиво прошептала она и, вздохнув, добавила: – Может, однажды и мне доведётся сиять бриллиантом, восхищая своей красотой?..

* * *

Проснувшись утром, Петра услышала уже знакомый всплеск воды и лёгкое шуршание камешков. Она тут же вспомнила о неизвестной красавице. «Я же не успела поблагодарить…» – спохватилась она.

– Доброе утро, морюшко! – крикнула девочка в открытое окошко.

В ответ раздалось одобрительное поплёскивание, и Петра радостно засучила ножками:

– Спасибо тебе за чудесную историю! А ещё расскажешь? – она хитро прищурила глазки.

– Плюх-х-х, плюх-х-х… – отозвалось море. – Я знаю много сказок! И с удовольствием поведаю ещё, но только вечером, перед сном. Сейчас я занято работой: надо берег омыть да проследить, чтобы рыбок на сушу волной не выбросило; камешки обточить: детки босиком ходят, не ровён час порежутся… – Море вздохнуло. – У меня много дел…

– Агу… – согласилась девочка. – Я буду ждать!..

После вечерних водных процедур сытая малышка, лёжа в коечке, терпеливо дожидалась новой истории. Когда звёзды на тёмном небесном покрывале засияли ярче, Петра услышала долгожданное «плюх-х-х, плюх-х-х…».

И сказка началась…

Удивительный конёк!

В стародавние времена, когда дети могли свободно плавать в море, как рыбки, и понимали их язык, жила-была девочка, звали её Алёнкой.

Будучи первой ученицей, много времени она проводила в водных глубинах, изучая повадки местных обитателей, и потом на уроке рассказывала о них ребятам. Каждый день она завязывала с кем-либо дружбу, узнавая любопытные подробности из жизни, и всякий раз её доклад имел большой успех.

Однажды Алёнка привычно плавала в море. Ей попадались и рыбки, и медузы… Но все они были уже знакомы девочке. А ей так хотелось удивить ребят рассказом о ком-то, не виденном раньше!.. Тогда она опустилась ниже… И вдруг заметила подводное существо, совершенно не походившее ни на одного из тех, с кем доводилось встречаться прежде! Смешно и грациозно изгибаясь, оно передвигалось, стоя вертикально, чем напомнило шахматную фигурку.

«Может, прибыло откуда-то с другой планеты?» – пришло на ум девочке. На всякий случай она решила держаться от него подальше.

Но существо, не обращая на неё никакого внимания, прогарцевало мимо.

«Разыгрался мой конь вороной…» – всплыли строки из

песни.

– Что за чудо-конь? – удивлённо прошептала Алёнка, с любопытством рассматривая незнакомца. – А какой крохотный!.. Ну не больше моей ладошки!.. А как забавно плывёт!..

Девочка сразу же заметила, что тело неизвестного покрыто шипами.

«Видимо, для защиты…» – догадалась она.

Недолго понаблюдав за странным морским жителем, Алёнка решила: с ним обязательно нужно завести знакомство! Но смешной конь неожиданно исчез. От огорчения девочка чуть не заплакала…

– Вот куда подевался?.. – недоумевала она. – Да ещё так быстро!..

Но тут её внимание привлекли водоросли. Присмотревшись, юная исследовательница расплылась в улыбке:

– Ох и хитрюга! Да он просто изменил цвет и слился с растительностью, поэтому и стал незаметным!..

Быстро приблизившись, Алёнка вежливо (она была воспитанной девочкой) произнесла:

– Здравствуйте! Мне бы очень хотелось с вами познакомиться, вы необыкновенно красивы!

Смутившись, она отвела взгляд. А когда посмотрела вновь, невольно оторопела: из куста водорослей выплыли две маленькие лошадки!..

На мгновение юная исследовательница даже застыла… А «вороной» неожиданно сказал:

– Привет! Я – Кони, морской конёк, а это Коли, моя жена…

Девочка невольно рассмеялась:

– Вы и правда похожи на коняшек, только маленькие!.. А я Алёнка! – спохватилась она. – Я плаваю здесь каждый день, и среди морских жителей у меня много друзей! А вот про вас, – девочка пожала плечами, – я ничего не знаю… Может, расскажете?

Морской конёк на мгновение задумался:

– Коли, – обратился он к супруге, – ты удовлетворишь любопытство нашей очаровательной гостьи? – И, повернувшись к Алёнке, торопливо проговорил: – Извини, мне нужно домой… это из-за потомства.

Коли ласково посмотрела на супруга.

– Не волнуйся, Кони! – мягко успокоила она, при этом её глаза смешно расползлись в разные стороны. Осмотревшись, она продолжила: – Я с удовольствием поболтаю с этой любознательной девочкой и расскажу всё, о чём она только захочет узнать.

– Вот и славно! – Морской конёк вежливо поклонился и, махнув на прощание хвостом, тут же растворился в водорослях.

А Коли, поддерживая себя плавниками в стоячем положении, вдруг с умилением сказала:

– Правда, мой Кони замечательный? Я сама его выбрала!.. Мы с ним живём душа в душу!..

Алёнка, с любопытством глядя на собеседницу, хотела что-то ответить, но Коли продолжила речь:

– Ну что тебе рассказать? – Она выразительно взглянула на девочку. – Мы – рыбы, несмотря на то что тело наше вместо чешуи покрыто панцирем. Существуем уже много миллионов лет. Любим полакомиться рачками… или креветками. А ещё обожаем путешествовать… – Коли мечтательно закатила глаза.

Девочка, не сдержавшись, расхохоталась.

– Путешествовать? Но как? – спросила сквозь смех. – Вы слишком медленно плаваете!

Коли тоже засмеялась:

– Очень просто! – Она ничуть не обиделась на такую реакцию. – С помощью хвоста мы цепляемся за плавник рыбы и, сидя на ней верхом, совершаем далёкие путешествия!

– Вот это да!.. – ахнула Алёнка. Такого она вовсе не ожидала услышать. Боясь опять попасть впросак, девочка осторожно спросила: – А почему детишками занимается Кони, разве это не ваша обязанность?

Коли опять развеселилась:

– У нас потомство вынашивает отец, для этого у него есть специальная сумка. – С удовольствием наблюдая за тем, как отудивления вытягивается личико гостьи, она добавила: – А мамы просто складывают туда икринки. Через полтора месяца, когда детёныши родятся, они сразу же отправятся в самостоятельное путешествие! – Коли гордо посмотрела на де-

вочку.

Она хотела продолжить рассказ, но неожиданно раздался негромкий возглас:

– Жёнушка, тебе пора домой!..

Собеседница расплылась в улыбке.

– Мне нужно возвращаться, Кони зовёт. Волнуется!.. – Она озорно подмигнула.

– Конечно-конечно, – кивнула девочка. – Я не задержу вас.

Алёнка протянула на прощание руку:

– Мне было очень приятно с вами познакомиться! Я столько узнала интересного и нового!

– Приплывай ещё, поболтаем… – перебила Коли. Её глаза вновь расползлись в разные стороны, и она исчезла в водорослях.

Алёнка тоже повернула к дому.

– Представляю, как удивятся ребята, узнав, с кем я сегодня познакомилась!.. – Она довольно хмыкнула: – Обязательно загляну ещё в гости к этому семейству! Надо же, морской конёк!..

Настроение девочки было просто чудесным…

* * *

– Доброе утро, моя феюшка!

Петра живо открыла глазки и… расплылась в счастливой улыбке.

– Ггхы, дедушка… – проворковала малышка, протягивая ему ручки.

Дмитрий Николаевич засмеялся:

– Узнала меня? А ты подросла! Наверное, хорошо кушаешь!..

Взяв малышку на руки, он подошёл к открытому окну, и Петра увидела бескрайнее синее море.

– Вот это да! – агукнула малышка. Задрыгав ножками и замахав ручками, она радостно закричала: – Привет, морюшко! Теперь я знаю, какое ты!

В ответ раздался лёгкий всплеск.

Дмитрий Николаевич смеющимися глазами внимательно посмотрел на внучку.

– Ну, поведай, как у тебя дела? – хитро прищурился дед. – Море вечерами балует сказками?

От удивления малышка даже замерла…

– Откуда тебе известно?

Дедушка хохотнул:

– Я тоже их люблю, – подмигнув задорно внучке, он довольно крякнул. – А хочешь, расскажу одну?

– Аг-гу… – радостно согласилась Петра и приготовилась слушать.

Непослушный котенок

Жил-был котёнок, очень упрямый и непослушный. Стоило его о чём-то попросить, как тут же раздавалось в ответ:

– А я не хочу!

Или:

– А я хочу так!

Мама терпеливо старалась объяснить, почему «так» делать нельзя, папа брался за ремень… Да только бесполезно. Непослушный котёнок всегда поступал по-своему.

Однажды, когда родителей не было дома, малыш подошёл к бабушке и решительно заявил:

– Я пойду на улицу!

Но старушка покачала головой:

– Одному гулять опасно! Ты ещё мал и можешь потеряться. Давай-ка мы помоем посуду, а потом пойдём вместе…

– А я не хочу вместе! Я хочу один и сейчас! – невозмутимо промяукал упрямец.

Бабуля только пожала плечами в недоумении. Напрасно предупреждала она об опасностях самостоятельной прогулки, внук её не слушал.

Дождавшись благоприятного момента, котёнок незаметно выскочил за дверь. Он считал себя взрослым и самостоятельным и направился прямиком в лес. Любуясь цветочками, догоняя бабочек, малыш уходил всё дальше и дальше,

пока не понял, что заблудился. Котёнок хотел заплакать, но, вспомнив, что он взрослый, сдержался. А поразмыслив, как теперь быть, решил позвать на помощь.

– Эй! – закричал котёнок громко. – Здесь кто-нибудь есть?

И неожиданно услышал:

– Есть… есть… есть…

Котёнок обрадовался:

– Скажи, как вернуться домой?..

– Ой… ой… ой… – засмеялся неизвестный.

Малыш насупился.

– Ну-ка, быстро покажи мне дорогу! – Тут он топнул ножкой. – Не то я тебя поколочу!

– Не хочу… – отозвался вдалеке незнакомец.

– Не хочешь? – Малыш оторопел. Он вдруг вспомнил, как вчера вечером мама попросила его убрать игрушки и как его ответ «не хочу» огорчил маму…

Котёнок заплакал.

– Я больше никогда не буду вредничать! Я буду слушаться всех… и маму, и бабушку…

Я даже согласен спать днём… – так он причитал, размазывая влагу по щекам. И вдруг услышал:

– Идём… идём…

Быстро вытерев слёзки, малыш побежал по тропинке вслед за голосом и вскоре вышел прямиком к дому.

– Ура! Ура!.. – запрыгал он от радости.

– Мне пора!.. – весело прозвучало в ответ.

Котёнок помахал неизвестному и хотел уже скрыться в домишке, но спохватился.

– А я ведь даже не узнал имя спасителя… Ну да ладно, – махнул лапкой. – В следующий раз обязательно спрошу! – Тут он задумчиво почесал затылок и, скривившись, добавил: – А ушёл-то я без разрешения… Ох и достанется мне от мамы на орехи…

И тут до его слуха донеслось:

– Я – эхо… эхо… эхо…

– Эхо? Вот это да! – хмыкнул герой. – А папа говорил, что его не существует. Вот удивится, когда расскажу!..

Пожав плечами, малыш крадучись подошёл к двери, а приоткрыв её, тут же увидел бабулю.

– Я пришёл! – виновато сообщил с порога.

Но старушка, сердито посмотрев на малыша, молча отвер-

нулась и вышла из комнаты.

Вспомнив о своём обещании, которое он дал в лесу, котёнок кинулся за ней следом.

– Прости меня, пожалуйста, – промяукал жалобно, – я больше никогда не огорчу тебя, клянусь!

И бабушка простила… Ласково потрепав малыша по головке, она сказала:

– В этот раз поверю! Искренне надеюсь, что упрямых и непослушных у нас больше нет.

И действительно, с той поры котёнок очень изменился. Теперь он охотно помогал родным. И своё обещание ни разу не нарушил.

* * *

После сытного ужина Петра ждала, когда же морюшко закончит свою работу. Ей так хотелось поболтать! И вот момент настал. Волны успокоились, и маленькая фея услышала:

– Плюх-х-х, плюх-х-х… Привет!..

– Здравствуй! – обрадовалась девочка. – Как прошёл день?

– Прекрасно! – прозвучало в ответ, – Сегодня я поработало на славу! А как ты?

Петра быстро уселась в кроватке:

– Замечательно! – сообщила поспешно. – В гости прихо-

дил дедушка. Оказывается, он тоже любит сказки, про котика мне рассказал.

– Плюх-плюх-плюх… – засмеялось море. – Я всё слышало… А знаешь… – Оно задумчиво помолчало. – …в моих водах тоже можно встретить котика.

– А разве коты умеют плавать? – удивилась кроха.

– Плюх-плюх… – камешки зашуршали громче. – Морские котики – это ушастые тюлени. У них гибкое вытянутое тело, небольшая голова и почти нет шеи, а вместо лап – ласты. Они отлично плавают под водой и питаются рыбкой… Ой, – спохватилось море, – я же знаю сказку! Вот послушай…

Как котик стал морским

Далеко-далеко, там, где не ступала нога человека, на берегу моря жила одна старушка. Поговаривали, будто она была колдуньей, но не злой. Вместе с ней в доме жил кот. От своих сородичей он отличался не только умом, но и необычной внешностью: глаза чёрные, как два уголька, шерсть тоже чёрная и гладкая. И любил он не мясо и не курочку… Как и его хозяйка, питался кот исключительно рыбкой, причём свежей! А где можно её взять? Конечно же, поймать! И котик научился рыбной ловле.

Каждое утро он отправлялся к морю, чтобы добыть еду. Хозяйка на костре жарила улов или варила из него уху. Было очень вкусно! И всё бы ничего, да только однажды начался шторм. От сильного ветра чёрные волны вздымались высоко-высоко!.. Рыбки, пытаясь уберечься от ненастья, притаились на глубине… И еды не стало…

Три дня чёрный кот приходил на берег в надежде поймать хоть какую-нибудь рыбёшку, и все три дня они с хозяйкой оставались без обеда. Непогода разошлась не на шутку, и море бушевало всё сильнее и сильнее… На четвёртый день, не выдержав, кот явился к старушке.

– Ты же умеешь колдовать, – промяукал он жалобно. – Успокой море!

Но бабуся только грустно вздохнула и покачала головой:

– Я не сумею справиться со стихией! Увы, она сильнее меня!

До обеда кот просидел на берегу. Ни о чём, кроме рыбы, он не мог даже думать. А когда стало совсем невтерпёж, вновь нашёл хозяйку.

– А тебе под силу превратить меня… – Тут кот задумался. – …в рыбку? – неожиданно выпалил он.

– В кого?.. – в недоумении переспросила колдунья. Она редко прибегала к магии, может быть, поэтому мысль об обращении даже не пришла в её голову.

– В огромную рыбу! – Кот весело подпрыгнул и захихикал. – Представляешь, я сам буду плавать! Смогу нырнуть на глубину и пригнать для нас целую стаю рыбёшек! – Он даже закружился на одной лапке от такого счастья…

Колдунья призадумалась:

«А ведь хорошая мысль! И котик делом займётся, и еда будет…»

Поразмыслив, она пошла на чердак и достала колдовскую книгу. Долго старушка листала её страницы, вспоминая то, чему училась много лет назад…

Наконец она вернулась.

– Я готова! Пойдём к морю! – сказала бабуся, ошарашив кота своим заявлением: он уже и не надеялся, что хозяйка восстановит былые навыки.

Домашний любимец послушно двинулся следом.

– Если ты ещё не передумал, то встань там. – Она кивнула

в сторону бушующей воды.

Котик сначала немного струхнул… но, поразмыслив, решил: «Терять мне особенно нечего… Если колдовской обряд удастся, появится хоть какой-то шанс выжить…»

И он встал в указанном месте.

Колдунья взмахнула рукой и торопливо забормотала:

Тары-бары, тары-бары,
Подчиняясь книге старой,
Жизнь земная, изменись —
Кот, в морского превратись!..

И тут котик почувствовал, как неведомая сила оторвала его от земли… Тело стремительно вытянулось, лапы расплющились, хвост как будто растворился… и кот неуклюже плюхнулся прямо в море… Испугавшись, он принялся что есть силы грести… и вдруг понял, что плывёт…

– Неужели получилось?.. – ахнула колдунья, наблюдая с берега за происходящим. Она не верила своим глазам…

– Неужто сработало?! – от неожиданности кот даже растерялся. А заметив на дне стаю небольших рыбёшек, не раздумывая, нырнул: уж очень хотелось поскорее утолить голод… И надо признаться, ему это с лёгкостью удалось! Теперь котик не беспокоился насчёт еды, ведь в море её было много!

Не забывал он и о хозяйке. Каждый день старушка находила на песке две, а то и три рыбки. И жизнь потекла своим чередом…

Много ли, мало ли прошло времени, только шторм стих, море снова весело зашелестело волнами…

Но котик не торопился возвращаться.

Однажды, не выдержав, старушка пришла на берег.

– Эй! – разнёсся над взморьем её сильный голос.

Котик тут же вынырнул из воды… Развернув ласты вперёд, он степенно вышел на берег.

– Что случилось, хозяйка? – обеспокоился питомец, а потом заботливо уточнил: – Ты голодна?

Старушка улыбнулась.

– Нет, просто тебе пора возвращаться домой! – проворковала она. – Я скучаю без тебя…

Но любимец вдруг сказал:

– А знаешь, я бы согласился остаться «морским» котиком! Мне так нравится плавать под водой! К тому же там столько

рыбок!.. – мечтательно произнёс он и, спохватившись, добавил: – И ты всегда будешь сыта…

Сердце старушки сжалось… Конечно, ей хотелось, чтобы единственное близкое существо было рядом… но в водных просторах для её любимца, действительно, много еды, да и котику так нравится плавать…

После недолгих раздумий она согласилась.

Так появился морской котик.

* * *

Петра росла не по дням, а по часам…

В шесть месяцев она уже умела не только сидеть, но и шустро ползать.

С умилением глядя на внучку, Дмитрий Николаевич размышлял:

– Так быстро всему учатся только настоящие феи!

И действительно, малышка стремительно постигала все науки. Но главное – она научилась летать! Ведь девочка была пусть и маленькой, но всё же настоящей феей! Правда, об этом никто не знал, ну, разумеется, кроме дедушки.

Теперь каждый вечер, едва домочадцы засыпали, она через форточку покидала комнату и, сидя на прибрежном валуне, весело болтала с морем и, конечно же, слушала его чудесные сказки…

Как медуза нашла друзей

Жила-была медуза. Своим мягким полупрозрачным телом она походила на студень, а формой – на зонтик с голубой каёмочкой. Природа наделила её специальными клетками, и медуза умела не только различать свет и тьму, но и светиться. И хотя с виду казалась беззащитной, на деле могла дать отпор любому врагу: на концах её щупалец содержался яд. В общем, и умница, и красавица… Только подружек у неё не было. А так хотелось! И решила она отправиться в путешествие, чтобы найти самых настоящих друзей.

Недолго думая, с утра пораньше она выдвинулась в путь. И вскоре увидела рыбку.

– Привет! – окликнула её медуза. – Давай знакомиться!

– С удовольствием! – обрадовалась рыбёшка и выставила свой плавник. – Я Дипси!

– А я Клариса, – медуза протянула щупальце.

Но, не успев ответить на пожатие, Дипси резко отпрянула и поспешно удалилась: яд медузы чуть не парализовал её.

Клариса обиделась:

– Почему уплыла? Даже не попрощалась…

И, горестно вздохнув, продолжила путь… Скоро ей повстречался морской конёк.

– Какая ты красивая! – ахнул он восхищённо. – Будешь со мной дружить?

Обрадовавшись, медуза тут же подала щупальце. Но, странно дёрнувшись, конёк мигом скрылся в водорослях.

Клариса заплакала:

– Что со мной не так? Все от меня убегают… Я же не делаю ничего плохого…

И вдруг услышала:

– Просто ты очень больно жалишься…

Обернувшись, медуза увидела дедушку краба. Забавно перебирая ножками, он полз по песчаному дну.

Клариса растерялась:

– Так вот в чём дело!..Значит, у меня никогда не будет друзей?

Она было загрустила, но невесёлые мысли прервал пронзительный крик. Он прозвучал совсем рядом, прямо за спиной… И медуза увидела, как одна рыбка стала медленно падать в чёрную яму… Клариса не заметила, как приблизилась к стае и самую любопытную случайно обожгла своим ядом. Не раздумывая, она бросилась следом, опускаясь всё ниже и ниже в непроглядную тьму… Но как ни странно, чем глубже медуза погружалась, тем ярче начинала светиться…

Увидев это, стая загалдела:

– Смотрите, смотрите! Она, будто фонарик, освещает путь!

– Ах, что же будет?

Рыбки знали: из тёмной бездны ещё никто не возвращался, все очень переживали и за свою подружку, и за медузу и,

затаив дыхание, наблюдали за происходящим.

А Клариса, добравшись до самого дна, увидела лежащую на песке малышку. Осторожно, чтобы ещё раз не обжечь своим ядом, медуза опутала её водорослями, которые ухватила, едва отыскала куст, и, удерживая с их помощью пострадавшую, неспешно стала подниматься. Когда они выбрались, Кларису мигом обступили рыбки, все благодарили её за спасение подружки и восхищались смелостью и находчивостью. А любопытную малышку обнимали и поздравляли с возвращением.

С той поры все рыбки стали дружить с медузой. Однако при встрече держались от неё подальше, чтобы случайно не обжечься ядом. И медуза зажила счастливо! Теперь у неё было множество друзей!

* * *

Всё чаще и чаще Петра помогала маме наводить в доме порядок. Она с удовольствием ползала от комода к тумбочке, от тумбочки к шкафчикам, вытаскивая всё содержимое на пол. Иногда ей было любопытно: как вещам не скучно лежать без движения? И чтобы найти ответ, она сама забиралась на полку. Но больше всего малышке нравилось хозяйничать на кухне. Достав кастрюли и сковородки, она весело стучала по ним поварёшкой.

– Дзы-ынь – дзы-ынь… – пела маленькая кастрюлька.

– Бо-ом – бо-ом… – подпевала средняя.

– Ба-ам – ба-ам… – вторила большая.

– Шур-рх-х – шур-рх-х… – ворчала сковорода. Она была самой старой, и шум не доставлял ей никакого удовольствия.

Петра же, сидя на полу, с наслаждением вслушивалась в эти звуки.

Особенно ей нравилось, как душевно выводит беленькая, в цветочек кастрюлька. И песенка её была нехитрой.

Я весёлая кастрюлька,
А с водой умею булькать,
И меня проворней нет,
Приготовлю вмиг обед!.. —

пела красотка, потешно подпрыгивая при встрече с поварёшкой.

А та ей задорно подпевала:

Дзынь-ля-ля, дзынь-до-до
Супчик будет хоть куда…

Девочка хлопала в ладоши и, заливаясь звонким смехом, старалась стучать ещё громче!

Но однажды, когда веселье слишком затянулось, старая сковорода не выдержала.

– Эта фея – такая проказница! Ну просто сил никаких нет!.. – проворчала она и, пытаясь перекричать шум, обратилась к кастрюлям: – Друзья, не пора ли всем успокоиться? А повернувшись к малышке, добавила: – Давай-ка я лучше сказку тебе расскажу. Ты же их любишь, правда?

Петра мигом угомонилась. И, удобно расположившись прямо на полу, приготовилась слушать.

Ворчливый чайник

Любая посуда, покоясь на магазинных полках, мечтает о хорошей хозяйке. Кому не хочется быть чистым и ухоженным?

А каждая хозяйка мечтает иметь чудесных помощников, которые сумеют быстро и вкусно накормить всю семью.

Вот у одной хозяйки и жили такие прекрасные помощники.

Папа-самовар был очень солидным. Раздувая щёки, он весело пыхтел, приглашая всех за стол на чаепитие. Мама-кастрюля следила за модой, она обожала эффектные блестящие платья и всегда ходила расфуфыренной. Их ребятишки – озорные ковшички и потешные сковородки – не очень любили умываться и чистить свои костюмчики, по этой причине их можно было увидеть как нарядными (например, в праздник), так и неопрятно одетыми. Бабушка-скороварка не чаяла в них души и над проказами только посмеивалась. Стараясь каждый раз удивить их, она готовила для ребят вкусняшки, набулькивая за работой незатейливую песенку.

Конец ознакомительного фрагмента.

Текст предоставлен ООО «ЛитРес».

Прочитайте эту книгу целиком, купив полную легальную версию на ЛитРес.

Безопасно оплатить книгу можно банковской картой Visa, MasterCard, Maestro, со счета мобильного телефона, с платежного терминала, в салоне МТС или Связной, через PayPal, WebMoney, Яндекс.Деньги, QIWI Кошелек, бонусными картами или другим удобным Вам способом.