ВОЛШЕБНОЕ ЗЕРКАЛО КОРОЛЯ ПРИОЛЯ

СОФЬЯ ЛЕЖНЕВА

Софья Лежнева

Волшебное зеркало короля Приоля

«Издательство «Перо»

2025

УДК 821.161.1
ББК 84. 8

Лежнева С.

Волшебное зеркало короля Приоля / С. Лежнева — «Издательство «Перо», 2025

ISBN 978-5-00270-140-7

Оказавшись по воле хитрого и коварного короля троллей в сказочной стране, Аля вынуждена выполнять его поручения. Но то, что сначала показалось ей забавным приключением, неожиданно заставляет ее задуматься о серьезных вопросах и принимать непростые решения. Сумеет ли Аля вернуться домой и кто поможет ей в этом, вы узнаете, прочитав эту волшебную сказку.

УДК 821.161.1
ББК 84. 8

ISBN 978-5-00270-140-7

© Лежнева С., 2025
© «Издательство «Перо», 2025

Содержание

Вместо предисловия 7
Глава первая 10
Глава вторая 15
Глава третья 24
Конец ознакомительного фрагмента. 26

Софья Лежнева
Волшебное зеркало короля Приоля. Сказка для детей

Художник *Д. Андрианова*

© Софья Лежнева, 2025
© Дарья Андрианова, 2025
© ООО «Издательство “Перо”», 2025

Вместо предисловия

Об удивительном и волшебном мире Туттамии известно пока не так много, ведь попасть в него удаётся далеко не каждому. Да и те немногие, кто там побывал, рассказывают о нём поразному.

Туттамия не имеет чётких границ, никто до сих пор не сумел составить карту этого мира, да, собственно, это и невозможно, потому что он так сильно отличается от того, в котором мы живём и к которому привыкли. Небольшие удивительные королевства, сказочные города и великолепные замки, бурные моря и высокие горы – чего там только нет! В Серебряной реке, берущей начало с Незамерзающих Поющих ручьёв, такая чистая и полезная вода, что её можно не только пить, но и использовать для лечения недугов. Синяя Скала, возвышающаяся над бурным морем, состоит исключительно из особо прочных кристаллов. Эти кристаллы прочнее алмазов, и в Синей Скале есть небольшие шахты, где эти кристаллы добывают без урона для природы. Долины и озёра, леса, поля… И везде и у всего есть какое-то особенное, порой волшебное, свойство. И если вам когда-то повезёт оказаться в Туттамии, вы сможете сами всё увидеть и составить обо всём своё представление.

Как и в любом волшебном мире, в Туттамии есть простые жители, есть герои и злодеи, короли, колдуны, говорящие животные и сказочные птицы.

В Туттамии нет верховного правителя. И только Великий Магистр – Хранитель Равновесия – следит за тем, чтобы здесь сохранялся разумный порядок. Он не вмешивается во всё происходящее, ведь иначе не было бы никаких интересных историй и сказок, но как главный судья решает спорные вопросы, поэтому все в конечном счёте получают по заслугам.

Примерно раз в год Великий Магистр устраивает большой бал в честь Цветущего папоротника, на который приглашает самых важных жителей Туттамии, чтобы они могли пообщаться, а порой и познакомиться друг с другом. Ведь, как и у нас, многие из них вовсе не знают, кто живёт по соседству.

И даже время в разных уголках этого сказочного мира течёт по-разному. Кое-где иногда за пару часов происходит столько событий, что хватило бы на целый год, а где-то время застывает, проходят столетия, а ничего не изменяется, словно всё погружается в зимнюю спячку.

О Туттамии можно рассказывать бесконечно, но, чтобы подробнее узнать об этом чудесном мире, давайте перейдём непосредственно к истории, которая совсем недавно случилась в одном из её королевств.

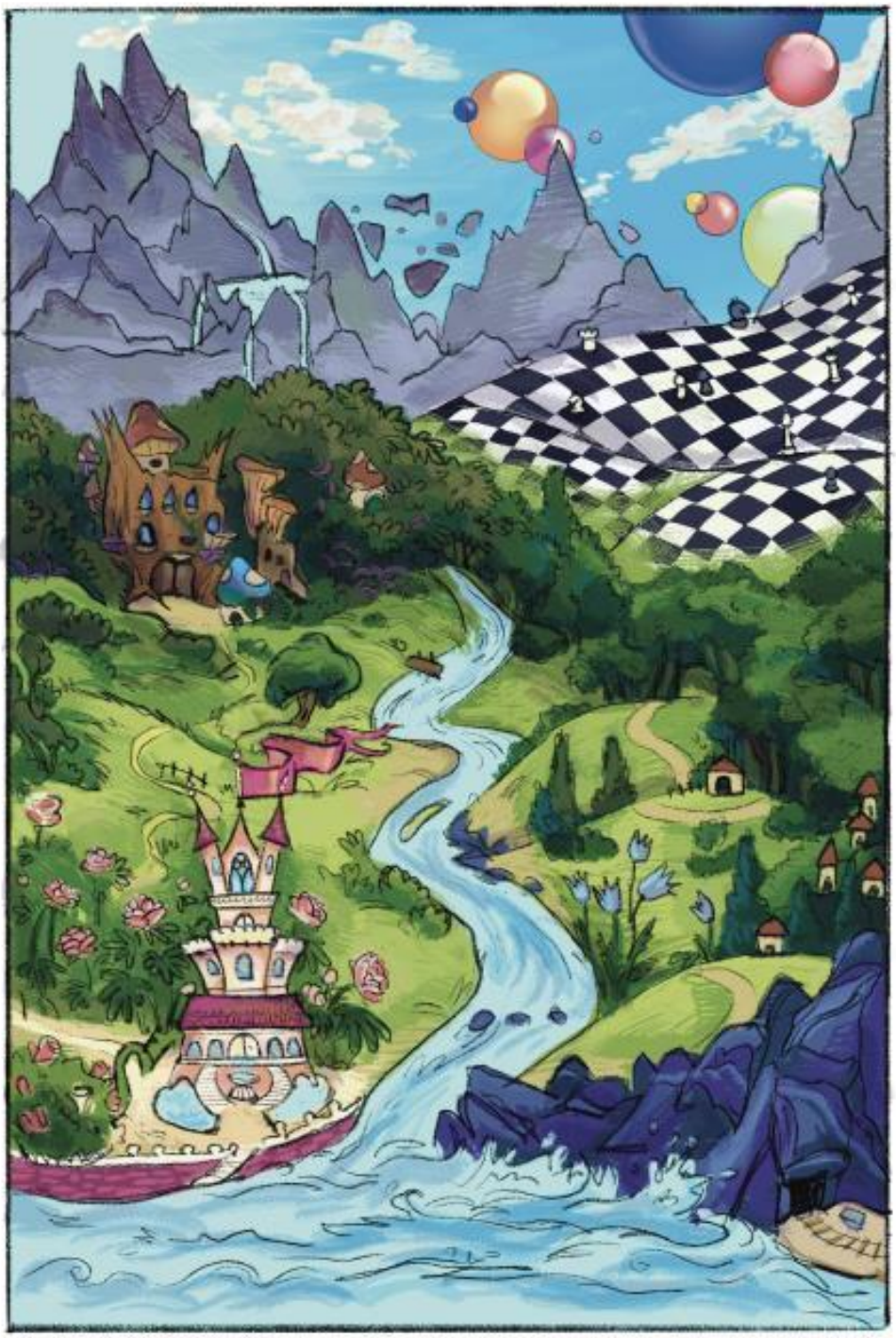

Глава первая
Не стоит ссориться с колдуньями

Тролляндия – самое маленькое королевство во всей Туттамии. Оно такое маленькое, что, если на севере королевства, там, где начинается Долина Блуждающих Камней, залезть на сосну и посмотреть вдаль, можно увидеть Серебряную реку, огибающую Тролляндию с юга.

Живут в королевстве тролли, простодушные и хитрые одновременно, в меру ленивые и невежественные. Они делают только то, без чего никак не обойтись, поэтому ни о каком прогрессе и речи нет, их жилища настолько просты, что порой их трудно даже разглядеть в чаще леса.

Правит в королевстве король Приоль, взбалмошный и неряшливый старик. Тролли любят его – ведь он так похож на них, – но боятся его непредсказуемости.

Началась эта история одним солнечным утром, тишину которого буквально разорвал страшный крик, больше похожий на рычание огромного дикого зверя. В этом крике было столько отчаяния и злобы, что все жители королевства поспешили спрятаться по своим домам, поплотнее прикрыв двери. Кричал сам король Приоль – и никому из его подданных не хотелось бы в этот момент попасть ему под горячую руку.

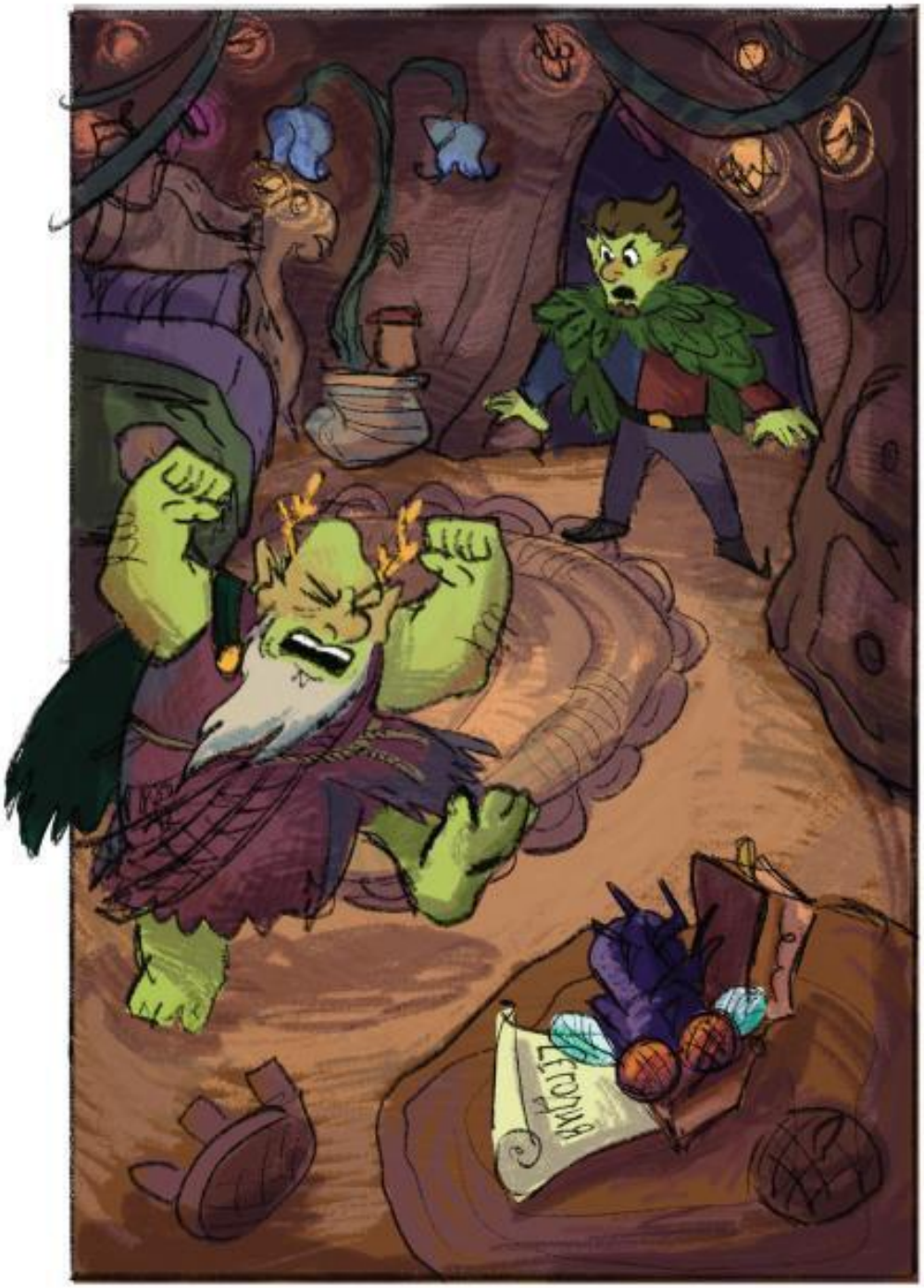

Только старший сын короля, Туртуль, не стал прятаться, а поспешил в покои отца.

– Кто? Кто посмел? – кричал Приоль, бегая по комнате в длинной, порванной местами ночной рубашке. – Уничтожу! Распылю! Мокрого места не оставлю!

Туртуль пристально оглядел комнату, пытаясь отыскать причину гнева короля, и заметил на прикроватном столике небольшую коробку. Она была открыта, и в ней лежала огромная

зелёная навозная муха, не подававшая признаков жизни. На листе бумаги, прикреплённом к коробке, было написано единственное слово – «Сегодня».

– Что это значит, я тебя спрашиваю? Кто посмел принести это во дворец? – Приоль в отчаянии буквально рвал на себе волосы. Впрочем, волос на голове и теле короля было так много, что эти пару вырванных клоков никто бы и не заметил. Мыться и стричься Приоль не любил и делал это крайне редко.

– Ничего особенного, дорогой папаша, я не вижу, – спокойно заметил Туртуль, усаживаясь в кресло. – Судя по всему, госпожа Эрнима, эта старая колдунья, решила напомнить вам о своём проклятии. А раз так, то и появилась эта муха здесь исключительно волшебным способом, и никто из наших, простите, ваших, подданных не виноват.

– Ты хочешь сказать, что эта ведьма действительно собирается превратить меня в муху? – взвыл Приоль.

– Несомненно. И слово «сегодня» только подчеркивает серьёзность её намерений. – В голосе Туртуля не слышалось ни капли сожаления, и Приоль это заметил.

– Похоже, тебя это нисколько не волнует! – разозлился Приоль.

– Почему же? Конечно, волнует. Сколько раз за это время я говорил вам, отец, что не мешало бы помириться с Эрнимой, но вы отказывались это сделать.

– Я думал, что она пошутила, вот и не обращал внимания на её слова! – До короля, кажется, начало доходить, что всё не просто серьёзно, но даже катастрофически серьёзно. – Не хочу! Не могу! Меня – в муху! Нет!

– Раньше надо было думать и не ссориться по пустякам. Тем более – с колдуньями! – поморщился Туртуль. – Всему виной только ваш необузданный характер!

Ссора со старой колдуньей произошла год назад как раз на балу в честь Цветущего папоротника. Король Приоль, как всегда, был груб и дерзок и умудрился не только оттолкнуть оказавшуюся у него на пути Эрниму, но и наговорить ей гадостей. Опрометчивый поступок! Колдуньи – добрые или злые, и даже давно отошедшие от дел, – всё равно остаются колдуньями. И невозможно предугадать последствия от встреч с ними, это всегда непредсказуемо.

Обидевшись на короля Приоля, колдунья пообещала ровно через год превратить его в муху. Она думала, что Приоль испугается и будет весь год помнить о заклятии и страдать, а ещё лучше – станет на коленях молить её о пощаде. Но Приоль не придал значения словам Эрнимы и уже через час вовсе забыл об инциденте. Вот и пришлось напомнить ему, прислав дохлую муху в коробке.

– Что мне делать, Туртуль? Что мне делать? Придумай! Ты же не просто мой сын, ты мой Советник! Вот и советуй! – уже не кричал, а умолял Приоль.

– Я, право, не знаю, папенька, мне кажется, поздно что-то предпринимать. Время вспять не повернуть.

– Время! Именно время! У нас же есть волшебные часы! – радостно закричал Приоль, но тут же его радость сменилась отчаянием.

Волшебные часы действительно были, но без стрелок. Эти часы достались Приолю от отца уже в таком состоянии. Старый король троллей имел столь необузданный характер, что его сынок, Приоль, в подмётки ему не годился.

Одно время старый тролль в шутку использовал эти часы для баловства – менял день и ночь, летом устраивал бурные снегопады, а зимой тридцатиградусную жару. Но однажды

что-то пошло не так, и он в порыве гнева сорвал волшебные стрелки с циферблата и пустил по ветру. Сильный поток воздуха подхватил их и разметал по разным королевствам. Как ни пытались потом тролли отыскать стрелки, ничего у них не вышло.

– Надо срочно отыскать стрелки! Поторопись, Туртуль, я должен успеть завести эти часы и повернуть время!

Туртуль задумался. С одной стороны, ему было жаль отца: оказаться мухой на старости лет – не самая завидная участь. Но с другой – это был единственный шанс самому стать королём и наконец-то навести в Тролляндии порядок.

Дело в том, что старший сын Приоля весьма сильно отличался от своего отца. Причём в лучшую сторону. Он был сдержан, аккуратен, любил комфорт и никогда бы не позволил себе носить дырявую мантию, пусть даже и вышитую золотыми нитями, как у самого Приоля.

– Боюсь вас огорчить, отец, но напомню, что нам, троллям, запрещено покидать границы Тролляндии. И это ваша «заслуга».

Приоль нахмурился. Сын, как всегда, был прав. В неурожайные годы – а они почти всегда были неурожайными, ведь тролли ленились возделывать огороды, – Приоль разрешил жителям королевства совершать набеги на поля соседей. Жалобы на поведение троллей полились рекой, и Великий Магистр вынужден был принять такое непростое решение. Обойти запрет подданные короля Приоля не могли: любые попытки выйти из королевства заканчивались провалом – ноги сами вели их домой.

Глава вторая
Аля и волшебное зеркало

– Раз мы не можем сами раздобыть стрелки часов, надо найти того, кто это сделает за нас, – заявил Приоль.

– Но кого и где вы найдёте, – удивился Туртуль, – если покинуть королевство можно только с разрешения Хранителя Равновесия?

– Мне поможет моё волшебное зеркало! – довольно ухмыльнулся король Приоль. – Сейчас увидишь!

Король выбежал из спальни и помчался в тронный зал. Надо сказать, что весь королевский дворец располагался внутри огромного пня, который был таким большим, что и для тронного зала, и для спальни, и для кухни, и для слуг – для всего там нашлось место.

– Волшебное зеркало в красивой позолоченной раме, стоявшее рядом с троном, было покрыто паутиной. Даже в самом дворце тролли не следили за чистотой, но это не расстраивало никого, кроме Туртуля.

Приоль полой своей мантии смахнул с зеркала пыль и паутину и начал что-то бормотать про себя.

Как ни прислушивался Туртуль к словам, он не мог ничего разобрать и страшно злился. В отличие от отца он так и не научился колдовать, а Приоль не собирался его этому учить.

Мутное стекло зеркала начало светлеть, потом в нем, как на экране, появились верхушки деревьев, облака, плывущие по небу, на горизонте показался большой город, очертанием напоминающий тот самый город, в котором мы живём. И вот уже в зеркале мелькают дома, увеличиваясь и давая возможность через окна заглянуть в чужие квартиры.

– Кого вы хотите найти? – поинтересовался Туртуль.

– Взрослых брать в расчёт не стоит, – ответил Приоль. – Их слишком сложно притащить сюда. А вот дети… Самый отличный материал. Нужен не слишком маленький ребёнок и желательно не отличник.

– Почему? – удивился Туртуль.

– Отличники обычно ужасно принципиальные и положительные, а тут дело тонкое, мало ли где сейчас находятся стрелки. Чтобы их добыть, возможно, придётся хитрить и изворачиваться.

Объясняя всё это, Приоль продолжал заглядывать в чужие окна.

– Нашёл! – наконец воскликнул он и остановил зеркало, максимально увеличив изображение.

Туртуль увидел лохматую рыжую девчонку, яростно играющую в «стрелялки» на компьютере. Не прекращая игры, она вела разговор по телефону: «Да, мам, всё в порядке. Посуду помыла… почти. Задачки решила… почти. Нет, не играю, я книжку читаю. Да, не волнуйся, всё хорошо». Выключив телефон, девочка недовольно проворчала: «Достали меня уже: посуду помой, компьютер не трогай, задачки решай… Подумаешь, тройка по математике. И книжки эти дурацкие…»

– Чудесная девочка! – Приоль потёр руки. – Похоже, и хитрить может и обманывать! И характер подходящий. А ну-ка!..

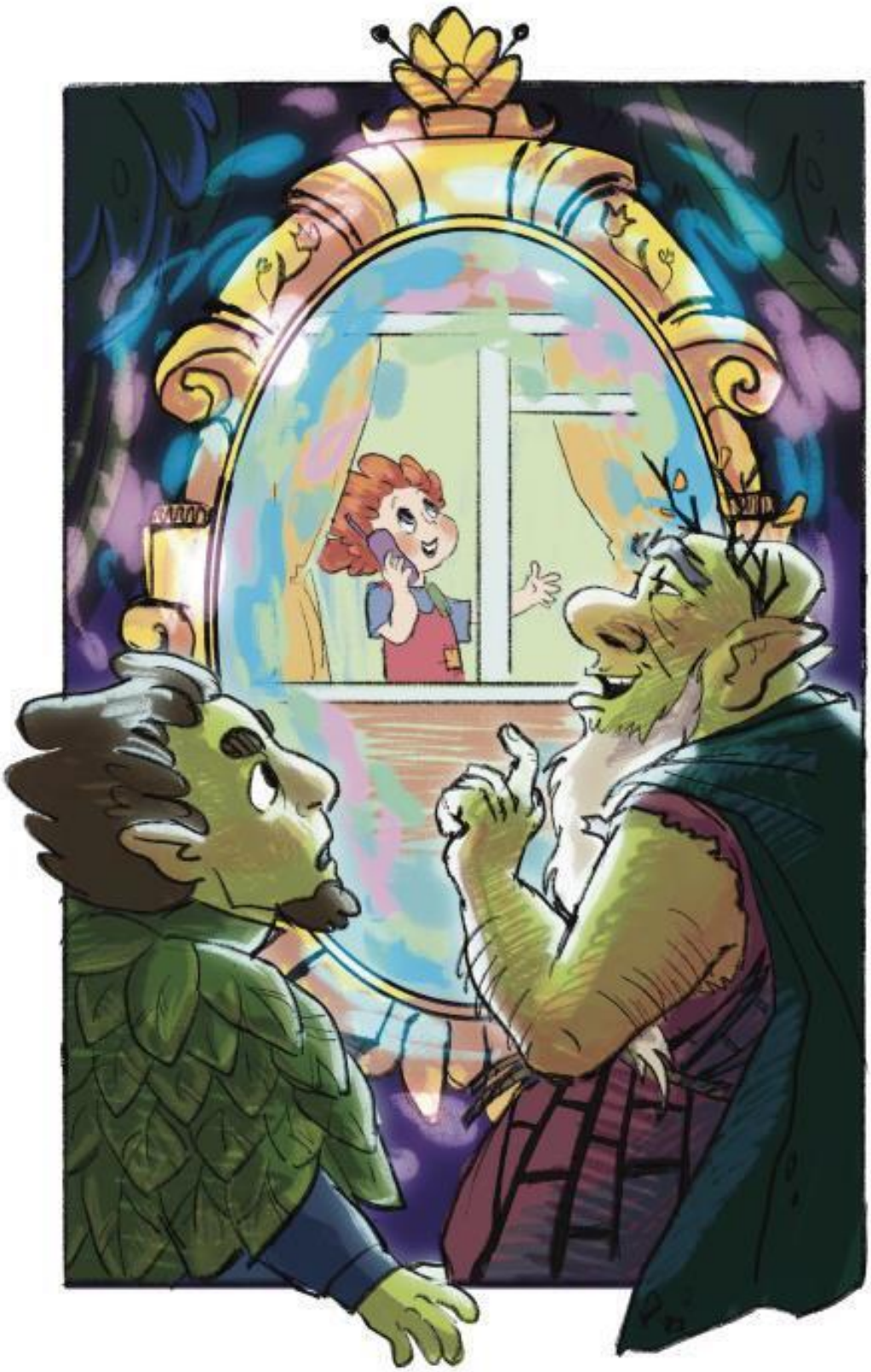

Король троллей сделал несколько пассов руками, зеркало затуманилось, внутри него образовалась воронка, Туртуль услыхал испуганный голос девочки: «Ой, мамочка, что со мной!» – ив тот же момент эта самая девочка буквально вынырнула из зеркала и упала на пол перед троном.

– Добро пожаловать в Тролляндию! – с улыбкой сказал Приоль и даже склонился в приветствии.

– Где я? Что это? – Девочка испуганно оглянулась.

– Ты попала в королевство троллей – пояснил Туртуль. – Не бойся, здесь тебе все рады!

– А я и не боюсь, – сердито ответила девочка и даже показала язык, чем обрадовала Приоля.

– Вот и отлично, – сказал он. – Как же тебя зовут, милая девочка?

– Аля!

– А я король Приоль. А это мой сын Туртуль.

Аля оглянулась. Всё в этом королевстве было небольшим. Да и сам король и его сын были лишь чуть-чуть крупнее неё.

– Ничего не понимаю. Как я здесь оказалась? – девочка с недоумением покачала головой.

Туртуль улыбнулся.

– С помощью волшебства, конечно!

– Ой, да ладно! Хватит мне сказки рассказывать! Я уже не маленькая!

– Придётся поверить – другого выхода у тебя нет!

Аля зажмурилась и помотала головой. Она подумала, что всё это ей снится, но, открыв глаза, снова увидела тронный зал и двух странных существ, склонившихся над ней.

– Милая девочка, – с улыбкой продолжил Приоль. – Нам очень нужна твоя помощь. Скажи, что ты хочешь за это получить? Хочешь много-много драгоценных камней?

– Зачем? – удивилась Аля.

– Чтобы быть богатой!

– Да ну, мне всё, что я захочу, мама с папой покупают.

– Ну, хорошо, а хочешь много-много сладостей – конфеты разные, торты, пончики и всякое другое?

– Чтобы я стала такой толстой как вы? Ещё чего! Меня же в школе дразнить будут. – Аля даже замахала руками, прогоняя такую мысль.

Туртуль усмехнулся, прикрывая рот рукой. Он всегда следил за своей фигурой и часто упрекал отца в неумеренном употреблении сладостей.

– Ну, я тогда не знаю, – как обиженный ребёнок, протянул Приоль.

– А домой ты вернуться хочешь? – поинтересовался Туртуль.

– Это я пока не решила, – с вызовом ответила Аля. – У вас здесь так необычно, могу и побыть ещё немного в гостях.

Туртуль понял, что разговор зашёл в тупик. Надо было что-то срочно предпринять. Не то чтобы ему так хотелось вернуть эти волшебные стрелки. Но почему бы не попытаться помочь отцу. В конце концов, он ещё многому может научиться у него – вон как получилось с этим зеркалом!

– Слушай меня внимательно, девочка, – сказал Туртуль. Жёсткий взгляд его маленьких глаз не сулил ничего хорошего. – Нам нужна твоя помощь. И ты сделаешь для нас всё, что мы тебе скажем.

– А если я откажусь? – В силу характера Аля не могла просто так согласиться.

– А если нет – тогда эта сказка окажется для тебя такой страшной, что я даже не берусь это описать. – Туртуль рассердился. Эта девчонка смеет ему возражать! Ему – без пяти минут королю! Неслыханная наглость.

– Согласна! – моментально ответила Аля, испуганно кивая. – Что надо сделать?

Туртуль довольно усмехнулся: девочка была неглупой, а это уже полдела.

– Видишь ли, Аля, у меня сломались волшебные часы – их надо срочно починить. – Приоль печально посмотрел на Алю и указал на громоздкое сооружение с большим циферблатом, стоящее в дальнем углу зала и размерами напоминающее шкаф.

– Но я не умею чинить часы, – удивилась Аля. – Я ещё маленькая.

– А тебе и не придётся это делать. Тебе надо только отыскать пропавшие стрелки, а уж дальше я сам. – Приоль попытался изобразить добрую улыбку. – Главное, их надо отыскать до захода солнца. Иначе нам всем будет плохо. И тебе – в первую очередь.

– Но я же не знаю, куда идти, – засомневалась Аля.

– Да, папенька, пока она будет плутать в нашем волшебном мире, пройдёт не один день, или даже месяц.

– Что? – воскликнула Аля. – Нет! Я никуда не пойду.

– Не переживай, я дам тебе компас, – успокоил девочку король.

Он полез в ящик комода, выкидывая оттуда всё, что попадалось под руку, и буквально через минуту выудил какой-то прибор.

– Ты знаешь, что такое компас? – с сомнением глядя на Алю, спросил Туртуль.

– Конечно, знаю. Он стороны света показывает.

Тем временем Приоль колдовал над прибором, произнося волшебные заклинания. И Туртуль, и Аля с удивлением смотрели, как в компасе появилась небольшая лампочка и дополнительные винтики. Затем он уменьшился в размере и, когда Приоль надел его девочке на запястье, стал похож на обычные детские часы.

– Этот компас укажет тебе дорогу, – пояснил Приоль. – Как только окажешься рядом со стрелкой, вот эта лампочка начнёт мигать. Всё просто. Пойдёшь, найдёшь, возьмёшь и принесёшь. Поняла?

Туртуль всё ещё сомневался, стоило ли доверять волшебные предметы девочке из чужого мира, но решил до поры не противиться воле отца.

– Нет, не поняла, – ответила Аля упрямо. – Если всё так просто, то почему вы до сих пор сами не пошли, не нашли, не взяли и не принесли?

«А девчонка не такая простая, какой кажется на первый взгляд, – подумал Туртуль. – Зря отец с ней связался». Но вслух ничего говорить не стал.

– Видишь ли, милая девочка, троллям нельзя покидать пределы королевства. Поэтому надежда у нас только на тебя! – Король изобразил просительную гримасу и жалобно простонал – Выручай, очень тебя прошу! А как только принесёшь стрелки, я сразу верну тебя домой. Обещаю!

– Ладно. Раз уж у вас такое безвыходное положение, я вам помогу, – вздохнула Аля, разглядывая компас.

Приоль радостно потёр руки, а Туртуль загрустил, не понимая, сможет ли он когда-нибудь овладеть наукой колдовства.

Король троллей в благодарность пожал Але руку и неожиданно больно сжал её ладонь.

– И не вздумай никому говорить про волшебные стрелки. Это тайна! Запомнила? Сделаешь что-то не так – и у тебя будут очень большие неприятности.

– Да всё я уже поняла, – Аля отдёрнула руку. – А как я потом найду дорогу обратно? В эту вашу… Тролляндию?

– Когда отыщешь стрелки, нажмёшь вот на эту кнопку, – показал Приоль. – И компас будет уже указывать прямой путь к нам. Всё очень просто.

– Да, вот ещё – возьми футляр, – подхватил Туртуль, – спрячешь стрелки в него, чтобы никто на них не обращал внимания.

Он протянул Але круглый футляр, напоминающий тот, в котором её двоюродный брат, студент, носит чертежи. Правда, у брата футляр чёрный и очень жёсткий, а этот был помягче и приятного золотистого цвета.

– Прощайте! – сказала Аля. – Я пошла.

– До свидания, девочка! Мы будем ждать тебя с нетерпением, – снова сложил руки на груди Приоль, изображая доброго дедушку. – И помни – до захода солнца!

Глава третья
Сонная поляна и знакомство с новым другом

Выйдя из дворца короля Приоля, Аля огляделась по сторонам. Девочка всё ещё не могла поверить, что оказалась в волшебном мире. Она не любила сказки, потому что в них всё было как-то понарошку. А здесь, в этой самой Тролляндии, всё было по-настоящему, но всё равно не так, как привыкла Аля. Во-первых, сказочный лес. В нём росли необычные деревья, которые причудливо извивались и сами собой создавали уникальные композиции. Листья на этих деревьях были разных размеров – и с ладошку, и с тарелку, и с большое полотенце. Во-вторых, жители этого королевства. Они смотрели на неё из-под веток деревьев удивленными глазами и были не похожи ни на людей, ни на животных. Но было и приятное в этом королевстве – отличная погода! Яркое солнце светило сквозь листья, лёгкий ветерок кружил вокруг Али, словно танцевал какой-то танец. А ведь дома в это время уже без куртки на улицу и не выйдешь, а если ещё и дождь идёт, совсем грустно. Тут же – тепло, но не жарко, необычно и очень интересно. И тролли напугали её не слишком сильно, может, потому что она не успела до конца осознать, что жизнь её переменилась на довольно неопределённое время.

Девочка посмотрела на компас, его стрелка немного покрутилась и указала нужное направление. Путешествие началось.

Поблуждав немного по лесу, Аля вышла к реке. Эту реку не зря назвали Серебряной. Она искрилась и сверкала так, что глазам было больно. При этом вода была такой чистой, что видно было, как в глубине проплывают маленькие рыбки. Но что это ещё в воде? Неужели город? Присмотревшись, Аля увидела, что там, на дне речки, построен настоящий маленький город с домами, башнями и дорогами. А маленькие рыбки не просто так плавали и резвились в воде, а работали, возводили здания, совершали покупки, выводили на прогулку малышей. Чудеса, да и только. А над всем этим подводным миром пролетали диковинные птицы. Они были похожи на тех, которых рисуют для иллюстраций детских сказок, – с ярким опереньем и длинными хвостами. Аля немножко полюбовалась и на город в реке, и на птиц, но не стала останавливаться надолго, помня напутственные слова короля Приоля – успеть до заката солнца.

Но вот уже и изгиб речки остался позади, и перед Алей возникла удивительно красивая поляна. Трава на этой поляне была такой густой и шелковистой, что хотелось потрогать её рукой. Небольшие цветы смотрелись на ней, как вышивка на ярком покрывале. Девочка неожиданно почувствовала, что устала.

«Вредные тролли, – обижено подумала она. – Даже не накормили перед дорогой. А я есть хочу, и пить… но больше всего хочу спать. Вот сейчас возьму и лягу здесь на травке. Времени ещё много, успею».

И она опустилась на траву, как на большой мягкий ковёр, подложив футляр под голову, но закрывая глаза, подумала, что, наверное, напрасно это делает. Было странное ощущение, будто что-то такое она уже читала в одной книжке, про поляну, прекрасную только на вид, но эта мысль тут же улетучилась.

– Что ты делаешь? Вставай немедленно! Здесь нельзя спать!

Конец ознакомительного фрагмента.

Текст предоставлен ООО «Литрес».

Прочитайте эту книгу целиком, купив полную легальную версию на Литрес.

Безопасно оплатить книгу можно банковской картой Visa, MasterCard, Maestro, со счета мобильного телефона, с платежного терминала, в салоне МТС или Связной, через PayPal, WebMoney, Яндекс.Деньги, QIWI Кошелек, бонусными картами или другим удобным Вам способом.