Дагмар Гайслер • Николай Ренгер

Безопасность в Сети

Как защитить себя от насилия и мошенничества



Сильные дети, счастливые родители

Дагмар Гайслер

Безопасность в сети: Как защитить себя от насилия и мошенничества

«Попурри»
2024

УДК 316.6
ББК 88.5

Гайслер Д.

Безопасность в сети: Как защитить себя от насилия и мошенничества / Д. Гайслер — «Попурри», 2024 — (Сильные дети, счастливые родители)

ISBN 978-9-85-156286-8

Как общаться в интернете и могу ли я верить всему, что вижу и читаю там? Что можно показывать в социальных сетях, а что нет? Как мне относиться к жестоким видео? Что делать, если кто-то в интернете оскорбляет меня? Мирья, Леон, Али, Тилль и Айлин – лучшие друзья. На собственных примерах они покажут, что может произойти, если неумело пользоваться интернетом. Также друзья дадут полезные советы, как безопасно вести себя в Сети и не стать жертвой мошенников. Книга написана простым и доступным языком. Подходит как для самостоятельного чтения, так и для чтения взрослыми детям.

УДК 316.6
ББК 88.5

ISBN 978-9-85-156286-8

© Гайслер Д., 2024
© Попурри, 2024

Содержание

Мирья и Леон знают, что делать 6
Как Тилль однажды разозлился 8
Боже, какой позор! 12
Конец ознакомительного фрагмента. 15

Дагмар Гайслер
Безопасность в сети: Как защитить себя от насилия и мошенничества

Title of the original German Edition: Sicher im Netz! Wie schütze ich mich vor Missbrauch und Betrug?

© 2024 Loewe Verlag GmbH, Bindlach
© Text: Dagmar Geisler
© Illustrations: Nikolai Renger
© Перевод, оформление, издание на русском языке. ООО «Попурри», 2025

* * *

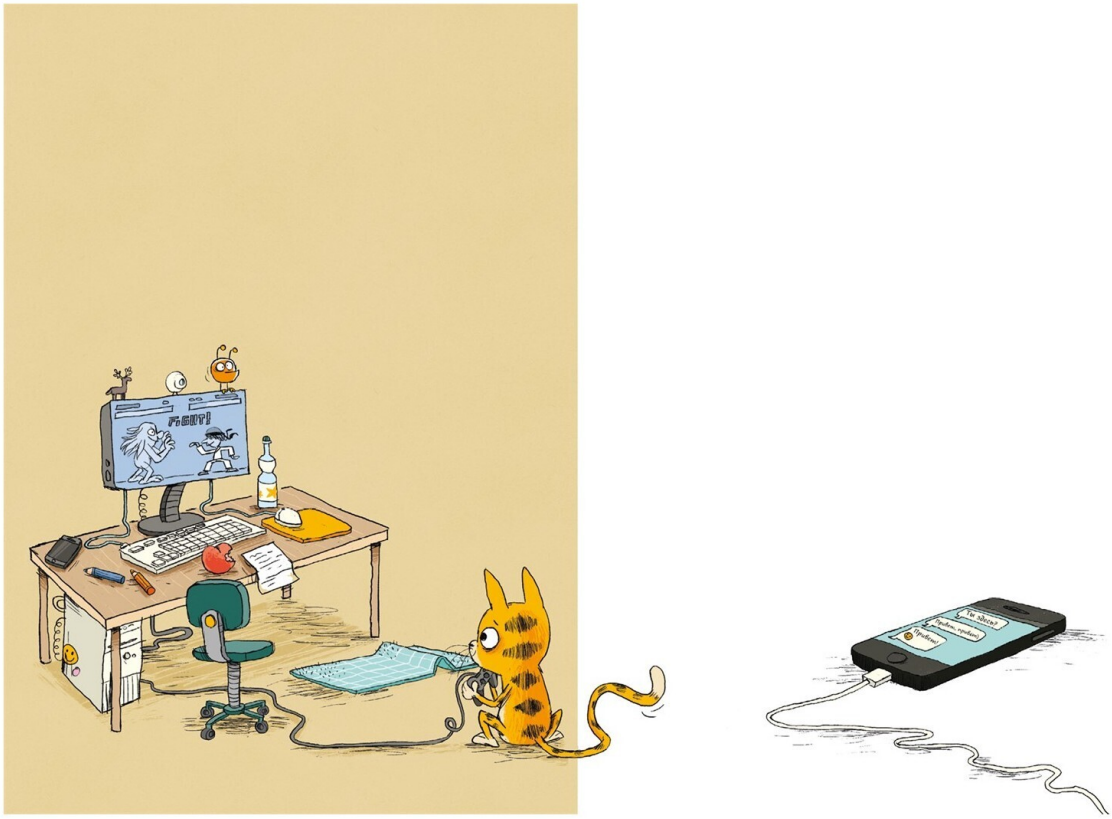

Мирья и Леон знают, что делать

Мирья и Леон – лучшие друзья. Они – *интернет-эксперты*.

Так утверждают одноклассники, а ещё учительница фрау Шварц.

Вдвоём ребята составили список рекомендаций, в котором учли всё, что важно знать при общении по видеосвязи. Фрау Шварц проверила их рекомендации на учениках – советы оказались очень полезными.





Поскольку Мирья и Леон знают уже многое о том, как грамотно пользоваться интернетом, они проводят презентацию.

Ребята обращают внимание на то, как важно, общаясь в Сети, быть дружелюбным. А в качестве наглядного примера рассказывают реальную историю из жизни Тилля – старшего брата Леона – и его подруги Айлин. Оба дали на это согласие.

– Это же для доброго дела! – сказали они.

Как Тилль однажды разозлился

Тилль влюбился в Айлин по самые уши. Влюбился так сильно, что долгое время не решался ей в этом признаться. А потом наступил день, когда Айлин вдруг перестала с ним общаться. Это был как раз тот самый день, когда парень сильно разозлился из-за неудачного онлайн-выступления.





Тилль и его лучший друг Али сделали совместный проект, который надо было представить на интернет-площадке. Получилось не очень удачно, и на Тилля обрушилась волна хейта. Он не смог этого стерпеть, *разозлился* и написал в ответ целую кучу отвратительных вещей.

Многие из них были настолько оскорбительными, что в реальной жизни у парня язык бы не повернулся так сказать. Но написать он смог.

Тилль был вне себя от злости. Он писал и писал все эти оскорбления и даже не заметил, что их получателями оказались не только недоброжелатели.





Среди участников обсуждения была Айлин, которая хотела поддержать Тилля и Али. Для общения в интернете девушка использовала никнейм[1] flikflak13, но Тилль этого не знал. Он тоже выступал под ненастоящим именем, и Айлин об этом было известно.

Грубые слова ранили девушку, и она больше и слышать не хотела о Тилле.

Но эта история закончилась хорошо. Мирья рассказала обо всём Айлин, и та помирилась с Тиллем. Недавно они даже начали встречаться.

Но сначала Айлин попросила Тилля извиниться перед всеми, кого он оскорбил. И парень это сделал.

ИНТЕРНЕТ-ЭКСПЕРТЫ ГОВОРЯТ:



В интернете нужно быть дружелюбным. Плохие слова очень ранят. Оскорблять других в Сети, где каждый может прочитать то, что ты написал, – это ещё хуже, чем в реальной жизни.

Презентация в школе вышла удачной, и ребята получили хорошие отметки. Фрау Шварц ещё раз подтвердила, что считает Леона и Мирью настоящими *интернет-экспертами*.

А потом произошла эта странная история…

[1] Никнейм – придуманное имя, которое используют в интернете, если не хотят называть настоящее.





Боже, какой позор!

Мирья и Леон знают друг друга с младенчества. У ребят много совместных фотографий.

Недавно они проводили время вместе и сделали парочку новых снимков на планшет мамы Мирьи.





Фотографии получились забавными, и Мирья решила отправить несколько снимков своей подруге Штеффи. Штеффи старше на пару лет, и у неё есть собственный смартфон.

Штеффи фотографии тоже показались смешными, и она послала одну из них своей подруге. Ту, где Мирья в детском бассейне и у неё случайно сползли плавки.

Те, кто не знал реальной истории этого фото, могли подумать, будто Мирья нарочно сняла плавки, чтобы показать всем свою *попу*.

За считаные секунды фотографию увидели десятки людей. Её пересылали друг другу, и многие оставляли дурацкие комментарии.

В конце концов, совершенно случайно, эту фотографию получил и Тилль.

Боже, *какой позор*!

Это же личное фото! Фотография – Мирьи и Леона. И никто, кроме них, не должен был её видеть.

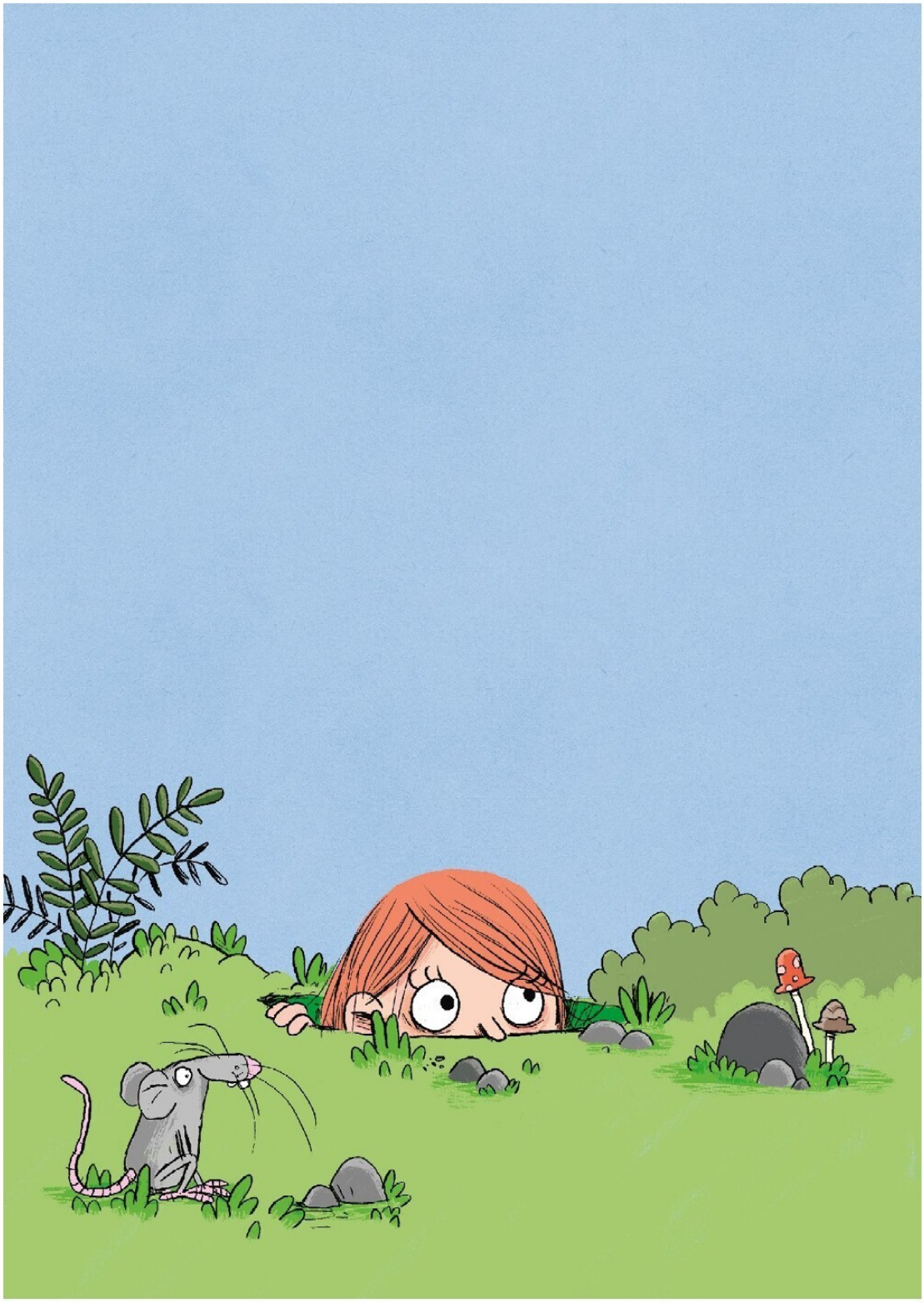

– Тебе не следовало отправлять эту фотографию Штеффи, – сказал Леон.

– Да поняла я уже, – пробормотала Мирья. Хотя сейчас больше всего на свете ей хотелось бы спрятаться в мышиной норе и носа оттуда не высовывать.

Девочка ужасно злилась на Штеффи. Как она могла просто так взять и послать чужую фотографию своим друзьям?

– Знаешь… – задумалась Мирья, – мне кажется, пора интернет-экспертам поделиться кое-чем полезным.

Конец ознакомительного фрагмента.

Текст предоставлен ООО «Литрес».

Прочитайте эту книгу целиком, купив полную легальную версию на Литрес.

Безопасно оплатить книгу можно банковской картой Visa, MasterCard, Maestro, со счета мобильного телефона, с платежного терминала, в салоне МТС или Связной, через PayPal, WebMoney, Яндекс.Деньги, QIWI Кошелек, бонусными картами или другим удобным Вам способом.