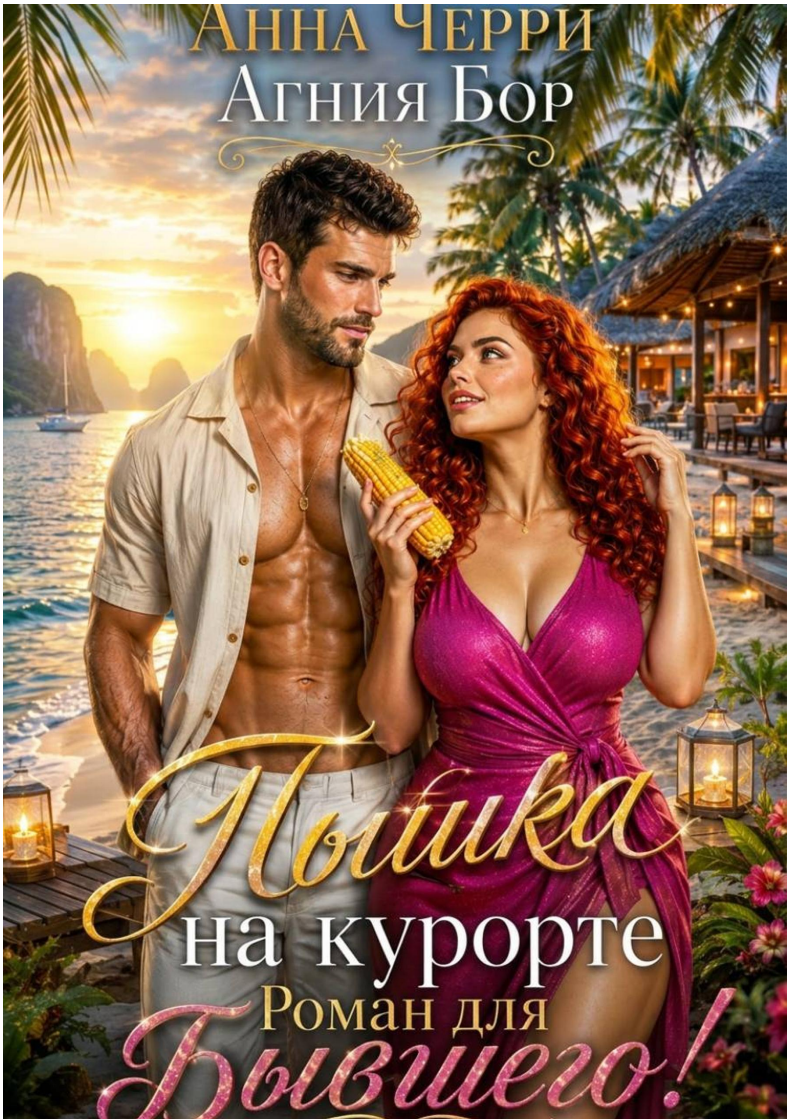
Анна Черри
Агния Бор
Пошка
на курорте
Роман для
Бывшего!

Агния Бор
Анна Черри

Пышка на курорте. Роман для Бывшего!

https://litres.ru/74822309
SelfPub; 2026

Аннотация

— Немедленно отпусти меня! — потребовала я и попыталась вырваться из стального захвата.

Но куда уж мне? Марк был практически атлетом. Высоким, широкоплечим, с железными мускулами. Даже мои сто с копейками кило мог легко закинуть на плечо и унести к себе в логово.

— Убирайся к своей курице! — зло бросила ему и вновь сердце болезненно сжалось при воспоминание о предательстве.

— О, нет, Крис. Я совершил ошибку. И ведь думал, что всё потерял, но Нас действительно свела судьба! И больше я своего шанса не упущу!

Сказал он низким, бархатным голосом, от которого у меня, как и раньше, пробежали по коже мурашки. И мне потребовались просто титанические усилия, чтобы не поддаться ему. Чтобы не забыть, что он со мной сделал!

Я посмотрела в его глаза и поняла, что он не оставит меня в покое. Не отпустит!

Именно поэтому потребовала незнакомца, который оказался мне должен, притвориться моим парнем.

Но я даже не представляла к чему это приведёт!

*История Лены «Пышка в разводе. Второй шанс для Пилота!»

Содержание

Глава 1 5
Глава 2 11
Глава 3 17
ВИЗУАЛИЗАЦИЯ 23
Глава 4 30
Конец ознакомительного фрагмента. 31

Анна Черри, Агния Бор
Пышка на курорте. Роман для Бывшего!

Глава 1

— Я сто лет в спа не была, — мечтательно протянула я подруге. — Моё тело уже забыло, что такое отдыхать и нежиться. И я… А-а-а-а…

Меня резко кто-то схватил за талию и, развернув, прижал к горячему стальному телу.

Сердце испуганно сделало кульбит, и я в ужасе посмотрела на того, кто схватил меня.

«Это ж какой силой нужно обладать, чтобы мои сто с копейками килограмм так легко… Ах…» — я даже мысль не успела додумать, поскольку увидела его лицо.

Лицо того, кого никак не должно было быть здесь.

Того, с кем я думала, что уже никогда не встречусь.

Того, кто предал меня, разбив сердце и перечеркнув все прожитые совместно годы.

— Какая удачная встреча. Надо же, — сказал он низким, бархатным голосом, от которого у меня, как и раньше, пробежали по коже мурашки.

Марк…

Обольстительный мерзавец!

Всё такой же красивый, соблазнительный и такой… Родной.

Как бы ни пыталась забыть о нём весь этот год, стереть из памяти воспоминания, у меня ничего не вышло.

Стоило его только увидеть, как сердце болезненно заныло.

— Немедленно отпусти меня! — потребовала я и попыталась вырваться из стального захвата.

Но куда уж мне? Марк был практически атлетом. Высоким, широкоплечим, с железными мускулами. Даже мои сто с копейками килограмм мог легко закинуть на плечо и унести к себе в логово.

— Ну как я могу, милая? — усмехнулся наглец. — Нас же свела сама судьба! Кто я такой, чтобы сопротивляться её воле? Мы встретились здесь, в этом прекрасном месте. Это же знак!

— Позёр! — ругнулась я, испепеляя взглядом Марка. За этой злостью скрывая свои истинные чувства. — Руки убери, я сказала!

Марк на это лишь рассмеялся, смакуя моё сопротивление.

Ему явно доставляло это удовольствие. Он всегда был завоевателем, и сейчас его лишь забавляла моя реакция.

— Обожаю, когда ты злишься. Такая экспрессия, такая страсть! — восхищённо сказал бывший, продолжая удерживать меня. — Ты всегда была горячей девочкой.

Последнее он сказал хриплым, тихим голосом. Почти интимно.

В груди вспыхнуло пламя. Как было всегда, когда он так говорил.

И мне потребовались просто титанические усилия, чтобы не поддаться ему. Чтобы не забыть, что он со мной сделал!

— Я соскучился, Крис, — чуть ли не промурлыкал Марк, и его голос стал бархатным, обволакивающим. — Ты даже не представляешь, как я скучал по твоему голосу, по твоему дерзкому взгляду, по твоим рукам...

«Нет-нет-нет… Крис, сопротивляйся ему! Вспомни, что он тебя предал! Вспомни, насколько было потом плохо!» — кричал внутренний голос.

— А я нет! — прорычала я и, резко подняв ногу, опустила её на ногу бывшего.

Он взвыл.

Ещё бы не взвыть.

Во-первых, девушка я далеко не хрупкая и силы немало! Во-вторых, на мне были босоножки на платформе с металлическими вставками, а Марк в шлёпках с голыми пальцами.

Его хватка мгновенно ослабла, и я наконец-то вырвалась, отскочив на безопасное расстояние к опешившей от происходящего подруге.

— Уа-а-а-у, Кри-и-и-с, — сквозь зубы протянул он и развернулся к нам с Леной. Его красивое лицо исказилось от боли, но он всё ещё продолжал ухмыляться. — Не очень лас-

ково ты меня встретила.

— А хочешь ещё приласкаю? — угрожающе спросила я и погрозила ему своей увесистой сумкой. — Убирайся к своей тощей курице!

И вновь сердце болезненно сжалось при воспоминании о предательстве.

— О, нет, Крис. Я совершил ошибку. И ведь думал, что всё потерял, но… Нас действительно свела судьба! И больше я своего шанса не упущу! — распрямляясь, с предвкушением сказал Марк.

Я видела в его глазах непоколебимую решимость и веру в то, что нас притягивают друг к другу высшие силы.

А ведь действительно удивительно, что мы встретились на курорте. Там, куда ни он, ни я никогда не летали. Совершенно незнакомое нам место.

— Я же вижу, что между нами всё ещё искрит. Что ты ещё искришь, Крис, — он облизнулся, словно хищник, в западню к которому попала его законная добыча.

Боже… Я испуганно сделала осторожный шаг назад, понимая, что он сейчас вновь схватит меня.

— Девушки, к вам пристаёт этот мужчина? — внезапно возле нас оказался высокий, широкоплечий и не менее атлетичный мужчина, чем сам Марк.

Он с тревогой посмотрел на мою подругу, затем на меня. Его взгляд задержался на мне чуть дольше, но всё же он повернулся к Марку.

— Он уже уходит, — процедила сквозь зубы я и с вызовом посмотрела на своего бывшего.

Давай же! Уходи! Не хватало тут ещё разборки устроить!

И по ответному взгляду Марка, брошенному на меня, я поняла, что всё ещё впереди. Что он не оставит меня в покое. Не отступится!

Марк с вызовом широко улыбнулся, послал мне воздушный поцелуй и, развернувшись, пошёл в сторону моря.

А я смотрела ему вслед и понимала, что мне нужно бежать от этого мужчины как можно дальше…

— Он тебя так просто не оставит, — сочувственно и немного испуганно сказала подруга мне.

Она права. Не оставит…

— Он вам угрожает? — спросил меня незнакомец, и я услышала неподдельное участие в его голосе.

Это удивило меня, и я посмотрела на нашего заступника.

Хорош… Чертовски хорош! Бронзовая кожа, отливающая золотом, смоляно-чёрные волосы, правильные черты лица и яркие, тёмно-карие глаза, что так внимательно смотрели на меня, проникая в самую душу.

Я резко отвернулась, разрывая наш зрительный контакт и сбрасывая с себя странное наваждение.

Посмотрела на практически скрывшегося из вида Марка и зло ответила:

— Он мой бывший. Всё самое ужасное он уже сделал.

Но я была неправа…

Всё самое ужасное ждало меня впереди!

Глава 2

День выдался тяжёлым.

А ведь так хотелось отдохнуть, так хотелось хоть немного отвлечься от бесконечной работы, которой забила всю свою жизнь, чтобы и свободной минутки не оставалось на страдания.

Ведь после того, как Марк меня предал, я не могла даже дышать нормально. Настолько мне было больно и плохо, что каждый вдох превращался в пытку, а выдох — в беззвучный крик.

И я держалась год! Год не позволяла себе пролить и слезы из-за него.

Год выдавливала его из своего сердца. Стирала из памяти.

Но стоило сегодня только его увидеть, только оказаться в его объятиях, как меня захлестнули воспоминания и чувства.

Осколки моей к нему любви, что безжалостно резали меня изнутри.

Любви и боли…

Я не могла ему простить предательства.

Не могла!

Но я всё также тонула в его глазах. Также чувствовала, как по коже бегут мурашки и как меня тянет к этому мужчине с дерзким, бросающим всему миру вызов, взглядом.

Я знала, что он не отступится от своего решения. От того, что решил меня вернуть.

Знала… Он сделает всё ради этого!

И самое поганое, что часть меня рвалась ему навстречу и желала нашего воссоединения.

— Гадство! — ругнулась я, не сдержавшись. Слово вылетело само собой.

— Почему гадство? Это свежая и очень вкусная кукуруза! — раздалось раздосадованное рядом.

Я обернулась на голос, не понимая, кто и что говорит мне. И встретилась с обиженным взглядом пожилого мужчины, продающего горячую кукурузу.

— Простите. Я это не вам, — попыталась объясниться я, но видела по его глазам, что мужчина мне не верит.

— Вы только попробуйте и пальчики оближите! Вот, возьмите, — он протянул мне самую большую.

Я попыталась отказаться, но старичок настоял. А мне было немного совестно перед ним за то, что могла его случайно обидеть.

В итоге мне пришлось купить у него ароматный початок, заплатив вдвойне, ещё раз извиниться и, тяжело вздохнув, уйти.

Опять эта горячая кукуруза!

«Она что, преследует меня?» — мысленно усмехнулась я, вспомнив, что недавно меня ею уже угощали.

В итоге я и моя горячая кукуруза направились по дорожке

к пирсу. Вокруг сновали туристы, и я не сразу поняла, что привлекло моё внимание.

Остановившись, увидела чуть вдали знакомый силуэт.

Это был тот самый парень, что спас меня от Марка.

А я ведь даже не поблагодарила его нормально.

Решив исправить свою оплошность, я решительно направилась в его сторону. А подойдя ближе, увидела, что меня опередили.

К нему подплыла парочка. Очень красивая девушка, но вот её надменный и насмешливый взгляд портил эту красоту. И за локоть она держала статного мужчину средних лет.

Я хотела уже развернуться и уйти, чтобы не мешать им, но невольно услышала насмешливое от девицы:

— Что, Ром, один отдыхаешь? Так никого себе и не нашёл после… нашего расставания? — и смотрела она при этом на него ангелочком. Словно не из её рта вылетели злые слова с надменными нотками.

От такого резонанса я несколько опешила и нагло продолжила слушать, желая узнать, что же ответит парень, что сегодня утром так смело заступился за меня.

— Карина, ну что ты? Неприлично такое спрашивать, — ответил вместо, как она его назвала? Рома? Вместо Ромы кавалер этой стервочки. И чуть издевательски добавил. — На улице. О таком говорят в более подходящем месте.

Я посмотрела на Романа и увидела в его глазах боль. Боль при взгляде на Карину.

И поняла, что его мучает почти то же самое, что и меня при взгляде на Марка. Та же тоска, та же горечь, то же бессилие.

И я просто не смогла пройти мимо. Не смогла позволить насмехаться над ним этой Кариночке!

— Я здесь… — начал было отвечать Роман, но я ему не позволила закончить фразу.

Моментально подскочила, схватила его за руку и, приподнявшись на цыпочках, поцеловала в щёку.

Сказать, что Рома опешил, это не сказать ничего.

Его рот открылся, чтобы что-то сказать на мою импровизацию, и я видела по его шокированному взгляду, что он сейчас всё провалит.

Поэтому подняла кукурузу перед его лицом и, широко улыбаясь, радостно заявила:

— Я нашла самую большую и самую вкусную для тебя, любимый! — и сунула ему её в рот.

Зачем в рот? А я сама не знаю.

Наверное, нервы.

Другого оправдания я не нашла.

Рома поперхнулся, убрал, на его радость, уже подостывший початок изо рта и с непередаваемыми эмоциями посмотрел на меня.

Я, предчувствуя, что меня сейчас будут бить или что-то в этом роде за мою недооценённую помощь, резко повернулась к не менее шокированной парочке, всё также широко

улыбаясь.

— Привет! Я Крис! А вы друзья моего парня?

Мужчина деловой наружности смотрел на меня как на нечто невообразимое. А его спутница как на… Да, сложно понять по её ледяному взгляду.

— Э-э… — красноречиво протянул кавалер Карины. — Можно и так сказать. Мы бывшие партнёры по бизнесу.

— Не знала, что у Ромы появилась девушка, — с подозрением сказала девица, с пренебрежением рассматривая меня.

И столько намёка было в её словах.

Я внутренне напряглась, испугавшись, что сейчас всё рухнет и я своей импровизацией только всё испортила.

— Крис, милая, я уже заждался тебя, — раздался бархатистый голос с мурлыкающими нотками над моей головой. И теперь несколько опешила я от этих самых ноток.

Сильная, тяжёлая рука опустилась на мою талию, прижав меня к горячему мужскому телу.

А Рома быстро взял себя в руки. И всё же решил подыграть мне.

— Знакомься, это Илья Корнев. У нас с ним раньше был совместный бизнес. А это Карина…

Его голос дрогнул на её имени.

Не сильно, и думаю, что другие не заметили. Но заметила я. Заметила из-за того, что у самой так происходило, когда я называла по имени Марка.

— Его жена, — закончил Рома, и его пальцы на моей та-

лии сжались сильнее.

Но я не подала и виду. Понимая чувства Романа.

Слишком сильно их понимая.

— А это Крис. Моя девушка, — надо отдать должное Роману. Он умел играть.

Поскольку в его словах столько тепла и ласки было, что будь я на месте этой парочки, то однозначно поверила бы его словам.

Он даже чуть наклонил голову и посмотрел на меня с такой обожающей улыбкой, что у меня на секунду перехватило дыхание.

— Нам пора, Кариночка, — немного нервно и лукаво улыбнулся Илья Роману, а после и мне. — Приятно было познакомиться.

— Да, — недовольно вздохнула Карина, продолжая меня прожигать взглядом. С трудом оторвавшись от меня, она посмотрела поверх моей головы. На Романа. Её взгляд стал мягким и каким-то скользким. — Рада была увидеться. До встречи!

А вот последнее многообещающим!

Парочка развернулась и неспешно побрела в обратном от нас направлении.

— И что это было, дорогая Крис? — раздалось тихое и немного пугающее над моей головой.

На мою талию опустилась вторая рука Романа, и он резко развернул меня к себе.

Глава 3

Мне почему-то резко стало страшно.

Роман смотрел на меня так, словно я его машину разбила или кучу его денег нагло проиграла в казино.

В его глазах было пристальное, изучающее выражение.

— Так и что молчишь, дорогая? — сощурился Роман, продолжая всё также удерживать меня за талию. — Или теперь твоё красноречие испарилось?

И мне почему-то в этот момент так обидно стало!

Я, значит, тут распиналась, помогала ему как могла, позорилась, а он… Он…

— Да вот жду благодарностей вообще-то! — припечатала я и, схватившись за его руки, сбросила их с себя.

Может быть, это было грубо, но обида переполняла меня до краёв, и я уже не контролировала свои движения.

Отошла на шаг под удивлённый взгляд Романа и, сложив руки на груди, с вызовом посмотрела на него.

— Но, видимо, не дождусь, да? — приподняла бровь, ожидая ответа.

— Моих благодарностей? — он быстро взял себя в руки. — Моих? Ты серьёзно, Крис?

— А ты? — не поняла я.

Ведь всё же логично вообще-то. Я помогла ему, а значит, он мне должен быть благодарен.

Во-о-т! И не важно, что он об этой помощи и не просил.

Может, и навязала ему своё благородство. Может… Но всё же помогла же.

Или…

И тут меня осенило…

И почему я раньше об этом не подумала?

— У тебя уже есть девушка? А я… Я… — я в ужасе посмотрела на Романа.

Ведь если эта девушка есть, то я ему оказала медвежью услугу.

— Как выяснилось, есть, — фыркнул он в ответ, усмехнувшись. — Ты моя девушка. Нежданно и негаданно.

Он развёл руками, изображая театральное удивление, и я поняла, что он просто издевается.

— Ну-у-у, я… — растерялась от облегчения и его сарказма. — Я хотела лишь помочь тебе. Случайно услышала, что говорила твоя бывшая и… Ты же ведь тоже мне помог. Буквально сегодня с утра спас меня от моего бывшего.

— Забей, — отмахнулся он, почему-то развеселившись. Его глаза потеплели, и на губах заиграла настоящая, живая улыбка — не та дежурная, которую он показывал Карине, а тёплая, почти мальчишеская. — Я бы сделал это в любом случае. Я мужчина и не мог пройти мимо девушек, к которым приставали. А вот ты…

Он замолчал, задумавшись, и я не выдержала:

— Что я?

— Ты ведь вообще не обязана была, но всё же не прошла мимо. Спасибо тебе, — он мягко и с благодарностью посмотрел на меня.

И было что-то ещё в его взгляде… Что-то такое… Не совсем понятное.

Интерес? Искры восхищения? Симпатию?

Возможно, всё вместе, перемешанное в жгучий коктейль.

И это несколько удивило меня, от чего я вновь слегка растерялась.

— Кукуруза, кстати, была вкусная, — усмехнулся он, и его губы дрогнули в лёгкой, почти озорной улыбке. Он явно пытался разрядить обстановку, и у него это отлично получалось.

Я посмотрела на его пустые руки и улыбнулась. Куда-то он уже дел несчастный початок.

— Я тебе потом отдам должок, — ещё шире улыбнулся он, и в его глазах заплясали смешинки.

— Не стоит, — засмеялась я. — Тут таких должков на каждом углу. Не переживай. Не велики потери.

Хоть я в двойне за неё заплатила, сама не поняв даже как.

Кукурузный дедуля явно ещё тот торгаш!

Наверняка рука набита, как незадачливым туристам всё втридорога всовывать.

— Я тебе, конечно, очень признателен за помощь, но всё же у меня теперь появилась совершенно иная проблема, — внезапно сказал Роман уже совершенно иным тоном.

Ушла из его голоса весёлость, исчезли смешинки из глаз.

— Какая? — предчувствуя некую подставу, спросила я.

— Завтра очень важная конференция проходит. Собственно, ради которой я и мои коллеги приехали сюда. Так вот… На это мероприятие и особенно на банкет после положено ходить парами. А сегодня вдруг у меня появилась такая пара, и об этом знает мой бывший партнёр по бизнесу, — с большим таким намёком на грядущие события сказал Роман.

При этом смотрел на меня так, словно… Словно я ему должна свою почку отписать в завещание.

Я моргнула, переваривая информацию.

Конференция. Банкет. Пары. Бывший партнёр, который теперь знает, что у Романа есть девушка.

И эта девушка — я.

Неожиданно, спонтанно, совершенно случайно. Вот так я и влипла. Я просто хотела сделать доброе дело.

— И что, совсем никак? — с надеждой всё же спросила я. — Никак там одному… Справиться?

— Никак, — едва заметно улыбнулся он и отрицательно покачал головой, отчего его непослушные пряди цвета вороного крыла упали на загорелое красивое лицо.

И я поняла, что справился бы.

Конечно же, ведь это не столь строгое правило. Но учитывая, кто его будет на этой самой конференции спрашивать, куда его новая девушка запропастилась… М-да уж…

Помогла, называется. Теперь нужно расхлёбывать последствия этой своей помощи.

Благими намерениями... Да?

М-да…

— Ладно, — недовольно протянула я, но тут же куда более бодро и требовательно добавила: — Должен будешь, Роман!

— Конечно, дорогая, — подмигнул мне этот наглец. — Отдам всё с процентами.

— Да, нынче проценты немаленькие капают, — усмехнулась я, мысленно потирая ручки и пытаясь уже придумать полезный способ эксплуатации такого добротного должника.

— Ах да… Дресс-код, — вспомнил мой фиктивный парень. — Нужно вечернее платье светлых тонов. Куда тебе его прислать?

— У меня имеется подходящее. Как раз теперь есть куда его выгулять, — обрадовалась я, что не зря потащила с собой мою конфетку, которую я купила, поддавшись эмоциям, когда эту прелесть увидела в витрине, и всё не знала, куда мне в нём сходить. — Удачненько сложилось.

Я даже мысленно поблагодарила себя за ту импульсивную покупку.

— Прекрасно, тогда завтра за тобой заеду к трём… Где ты остановилась? — спросил Роман, и в его голосе послышались деловые нотки.

— В «Беломките», — назвала я наше с Леной местопребывание.

— Надо же, — в глазах Ромы что-то эдакое сверкнуло, и он, усмехнувшись, добавил: — Я тоже в этом отеле. На двенадцатом этаже.

— А я на втором, — удивляясь такому совпадению.

Как же так вышло, что мы были в одном отеле, возможно, даже пересекались в холле или в лифте, но не замечали друг друга?

Или это судьба так забавно шутит, подкидывая нам такие сюрпризы?

— Почти соседи, — улыбнулся он, и от этой улыбки у меня внутри что-то ёкнуло. — Тогда завтра в три в холле. Жаль, что сейчас не могу проводить тебя. Мне надо по городу немного помотаться и дела доделать.

Он взглянул на часы, и в его глазах отразилась тень сожаления, от которой мне стало чуточку приятно.

— Ничего. Завтра уже увидимся, дорогой.

Подмигнув улыбающемуся южному красавчику, я продолжила свой путь к пирсу.

И было у меня такое стойкое ощущение, что завтрашний день легче сегодняшнего точно не будет!

ВИЗУАЛИЗАЦИЯ



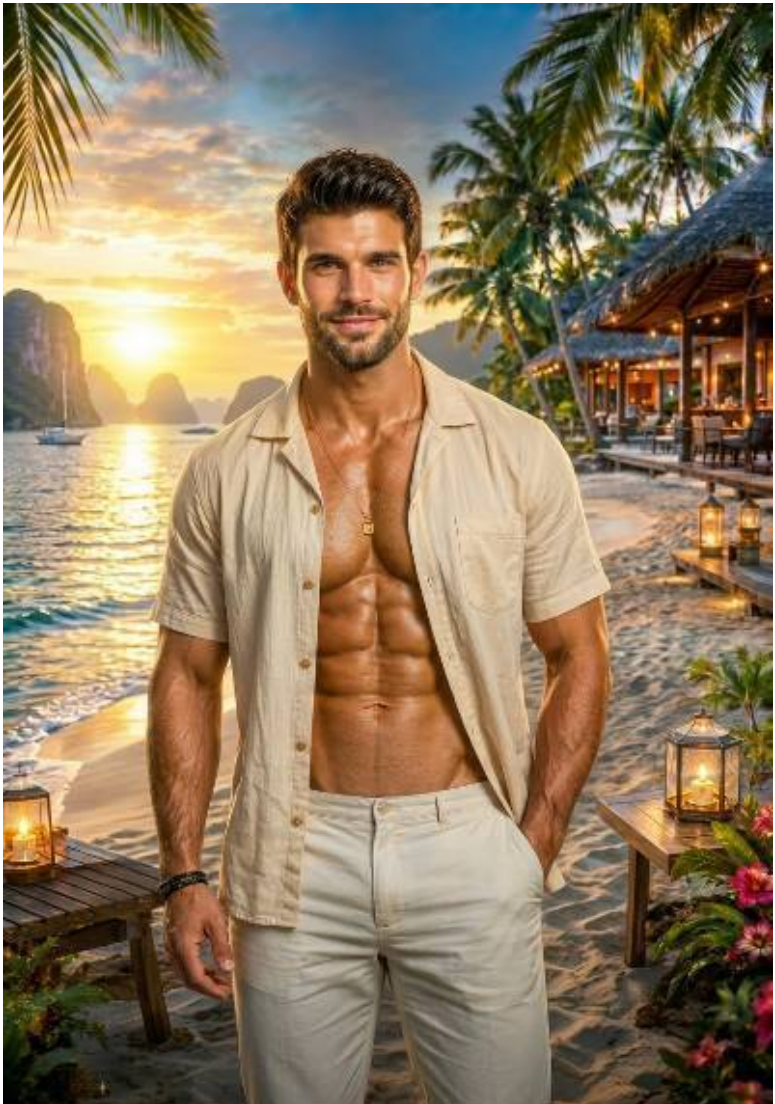



Глава 4

Глубоко вдохнув, я поправила декольте вечернего платья на груди и, набравшись смелости, пошла к лестнице.

Подол лёгкого длинного платья кремового цвета с вырезом до бедра выгодно подчёркивал длину ног и придавал миловидному образу соблазнительности.

Это платье идеально сидело на моих пышных формах, акцентируя внимание на плюсах и скрывая то, что мне хотелось бы скрыть.

Я чувствовала себя… Шикарно!

Платье, некогда купленное мной совершенно непонятно для чего, не просто пригодилось сегодня, а придало мне просто неимоверной уверенности в себе и подарило чувство… Вот есть такое удивительное чувство, когда ощущаешь себя принцессой. И ничем иным это окрылённое состояние невозможно объяснить.

Вот сейчас я именно принцессой себя и чувствовала.

Конец ознакомительного фрагмента.

Текст предоставлен ООО «Литрес».

Прочитайте эту книгу целиком, купив полную легальную версию на Литрес.

Безопасно оплатить книгу можно банковской картой Visa, MasterCard, Maestro, со счета мобильного телефона, с платежного терминала, в салоне МТС или Связной, через PayPal, WebMoney, Яндекс.Деньги, QIWI Кошелек, бонусными картами или другим удобным Вам способом.