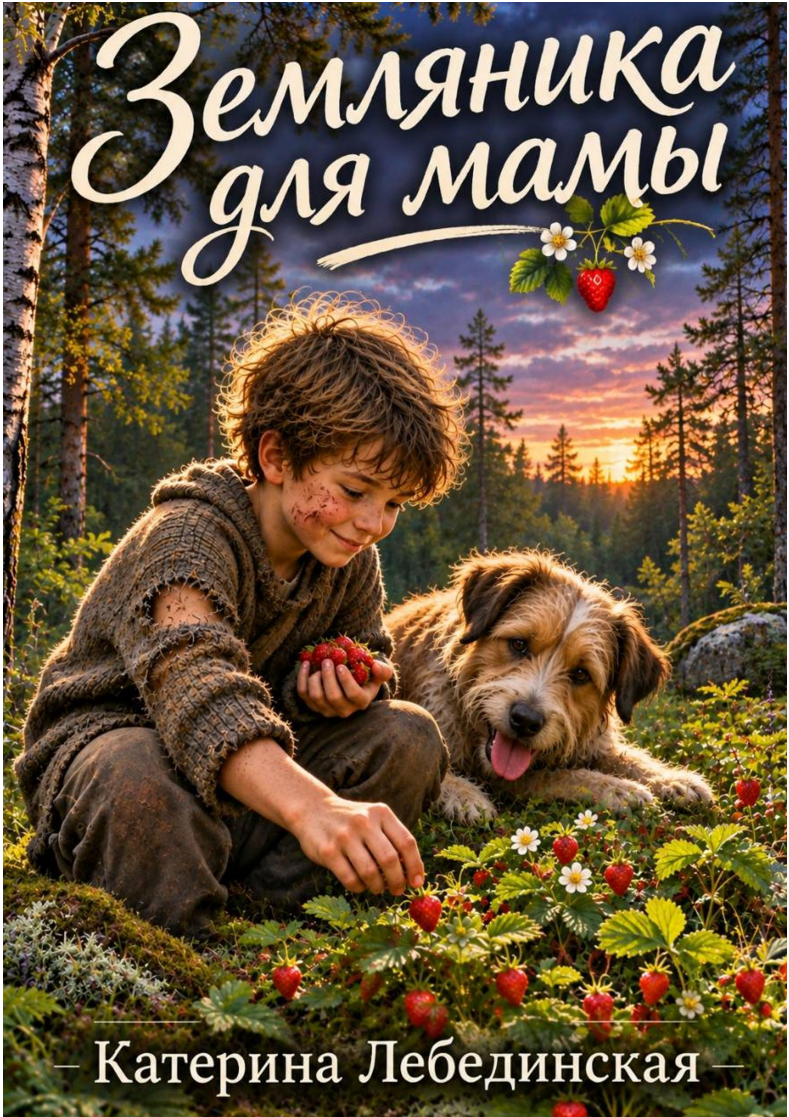
Земляника для мамы
– Катерина Лебединская –

Катерина Лебединская

Земляника для мамы

https://litres.ru/74852199
SelfPub; 2026

Аннотация

Десятилетний Дениска плутает в карельском лесу. Три дня голода, холода и отчаяния. Ему придется вспомнить все навыки выживания, которым обучил дед. Но даже это не спасет, когда рядом появится тот, кого он любит больше себя. И нужно будет сделать самый трудный выбор в своей короткой жизни. История о том, как ребенок учится быть взрослым там, где взрослые давно перестали быть ими.

Содержание

Глава 1. Карельские топи 4
Глава 2. Ночь и рассвет 7
Конец ознакомительного фрагмента. 8

Катерина Лебединская
Земляника для мамы

Глава 1. Карельские топи

Дениска брел по лесу давно не разбирая дороги. Лукошко для грибов и узелок с хлебом потерялись еще в первый день. Тяжелые ноги плохо слушались, то и дело подкашиваясь. Он падал, запинаясь о торчащие корни деревьев, вставал и снова плелся вперед. Ладони больно ударились о землю. Хвойные ветки хлестали по бледной коже с голубыми прожилками, оставляя царапины. Это ему было решительно все равно, сознание затуманилось от усталости и голода.

Мальчишку гнал вперед страх остаться здесь, в этих карельских топях, и больше никогда не увидеть родных. В момент, когда сознание немного прояснилось, Дениска заметил, что закат начал окрашивать верхушки сосен в медный цвет. Нужно найти место для ночлега, на сегодня надежды выйти к людям не осталось.

Он смотрел на суетящийся в лучах закатного солнца муравейник с неизбывной тоской. Даже у насекомых был дом, который они закрывали на ночь от холода. Скатившаяся слезинка оставила на щеке грязно-соленую борозду. Дениска быстро, грубо отерся рукавом изгвазданного свитера. На

всякий случай оглянулся по сторонам, убеждаясь, что никто не видел его слабости.

«Настоящие мужики не плачут», — эхом отозвался строгий отцовский голос, и мальчик со злостью выдернул из-под ворота колючую сосновую иглу.

Вот был бы деда жив… У того всегда находилось ласковое слово и карамелька в кармане. Дедушка учил отличать грибы, делать прикормку для рыбы, определять птиц по трели. Дениска тогда не всегда слушал, а теперь бы многое за это отдал. От счастливых воспоминаний слезы стали набегать сильнее.

Мальчишка тряхнул головой, прогоняя мысли. Он зябко поежился. Лето выдалось холодным и несмотря на июнь, к вечеру воздух остывал быстро. Белые ночи были скорее серыми. В сумерках страшнее, чем в полной темноте: все видно, а спрятаться негде.

Дениска сел на пень, плотнее запахнувшись в растянутый свитер, и подтянул колени к подбородку. Живот от трехдневного голода скрутило в тугой узел. Мысли унесли его в дом на краю леса. Вот мама стирает белье на улице в холодной воде, поставив таз на хлипкий табурет. Отец работает в мастерской. Между ними бегает с проверкой любимый пес Боцман.

Воспоминание о матери кольнуло особенно сильно. Он ее случайно подвел. Чувство стыда окатило жаром. Дениска сжал беспомощно кулачки. Его ждут с грибами и ягодами. Он не имеет права вернуться с пустыми руками.

— Как так вышло? Что я за дурак такой! — ругался про себя ребенок. — Тыщу раз в этом лесу был сначала с отцом и дедом, потом сам. Потерялся как маленький. Хотя он никакой не маленький, ему через полгода уже будет целых десять лет и в сентябре в третий класс идти. Только ростом пока не вышел.

Ветер, зло подшучивая над ним, донес аромат свежего хлеба. Денискино воображение рисовало глиняную крынку с молоком и большой круглый каравай, присыпанный мукой. Мальчик почти физически ощутил тяжесть кувшина в руках и разливающуюся по телу холодную влагу. Он сглотнул вязкую слюну, язык прилипал к нёбу. Растрескавшиеся тонкие губы запеклись сухой коркой. Нестерпимо хотелось пить. Последняя вода закончилась еще вчера.

Дениска вспомнил как дед клал в рот маленький камешек, когда не было с собой воды. Ребенок нащупал в кармане оторванную от рубашки пуговицу. Положив ее в рот, он стал гонять туда-сюда, чтобы появились слюни.

Собрав остатки сил, Дениска принялся буравить палкой землю. Тяжело дыша, он ползал на коленях, помогая себе руками. Земля забивалась под ногти. Когда получилось сделать углубление нужного размера, мальчик уложил на дно большой, чистый лопух. За ночь скопится немного влаги, и получится сделать один-два глотка.

Ему нужно спастись. Во что бы то ни стало. Его ждут дома.

Глава 2. Ночь и рассвет

Местом сна Дениска выбрал ложбинку поваленного дерева. Так хотя бы не тянуло от земли холодом. Для утепления ребенок заправил свитер в штаны. Внутрь свитера, как учил дед, набил мягкого мха, которого в здешних местах было в избытке.

Прежде чем закрыть глаза, мальчишка покричал без особой надежды в пустоту. На мгновение ему послышался лай Боцмана. Дениска приподнялся на локтях и закричал во все надорванные легкие:

— Боцман.

Помолчал мгновение, прислушиваясь.

— Боцмаааааан.

Тишина. Почудилось, как с хлебом. Сгинул, наверное, в болоте.

Конец ознакомительного фрагмента.

Текст предоставлен ООО «Литрес».

Прочитайте эту книгу целиком, купив полную легальную версию на Литрес.

Безопасно оплатить книгу можно банковской картой Visa, MasterCard, Maestro, со счета мобильного телефона, с платежного терминала, в салоне МТС или Связной, через PayPal, WebMoney, Яндекс.Деньги, QIWI Кошелек, бонусными картами или другим удобным Вам способом.