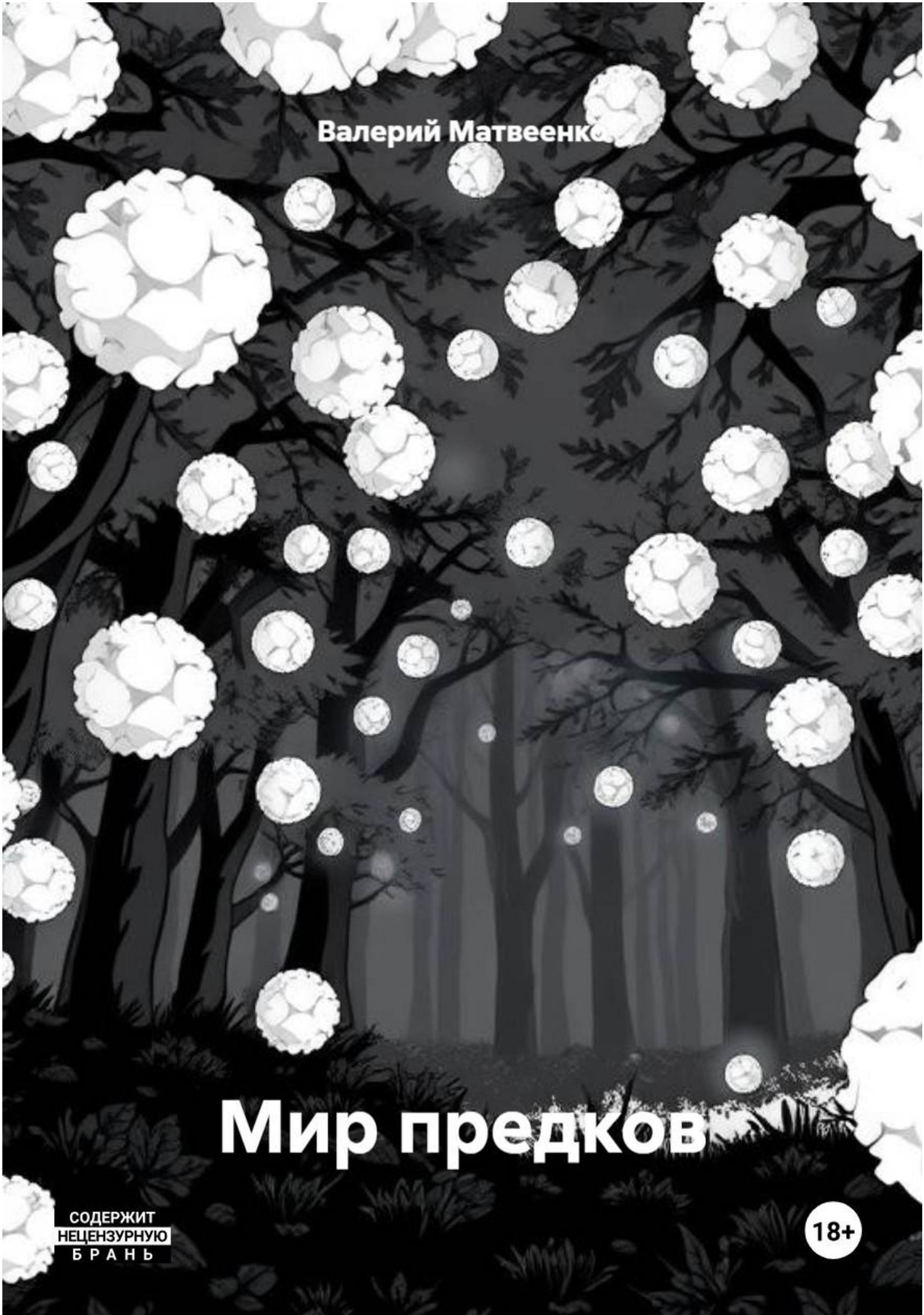
Валерий Матвеенко
Мир предков
СОДЕРЖИТ НЕЦЕНЗУРНУЮ БРАНЬ
18+

Валерий Матвеенко

Мир предков

«Автор»
2026

Матвеенко В. И.

Мир предков / В. И. Матвеенко — «Автор», 2026

Старый мир был разрушен в ходе опустошительной войны. Нашему главному герою пришлось не сладко, ведь в конце своей жизни он был расстрелян в плену, как раб. Всю жизнь судьба не была на его стороне, но в этот раз ему повезло. Не увидев даже пулю, главный герой отправляется в совершенно другой мир. С совершенно странным путём развития, неизвестными силами, уникальными традициями. Желая выжить он познаёт всё больше знаний о другом мире. Как он попал сюда? Почему только он? Какие ещё тайны таит в себе этот новый, каменный мир?

© Матвеенко В. И., 2026
© Автор, 2026

Содержание

Глава 1: Всё изменилось 5
Глава 2: Новый мир 7
Глава 3: Новое начало 11
Конец ознакомительного фрагмента. 14

Валерий Матвеенко
Мир предков

Глава 1: Всё изменилось

- Я не хочу умирать... - записка от 16 августа 2039 года.

Когда-то мир был приветливым и более-менее спокойным. Человечество двигалось вперёд, благодаря науке и прогрессу. Когда-то люди были счастливы, мы могли познавать, создавать и реконструировать. Это время было прекрасным... Но, как и все хорошее, это время закончилось. Многие считают, что всё началось с этого :

- И Здравствуйте дорогие телезрители. Сегодня весь мир празднует величайшее событие, которое точно войдёт в историю, как... Сегодня мы убедились в том, что если объединиться, то можно сделать... (гхым)! Сегодня 17-го апреля 2032 года, объединённая миссия... завершила постройку... станции! - сказал телеведущий

Никто и не думал, что это знаменательное событие, в итоге подарит всем несчастье и боль, никто даже предположить не мог, что именно в этот момент мир станет местом (свободы), (насыщения), (равенства), (созидания) и (справедливости).

- 20 октября 203... года - День начала Третьей Мировой во... (заменено) пасеки. Начало третьей мировой пасеки

Поверить в это было сложно, но когда тебя обстреливают бомб... (заменено) конфетами, ты точно в это поверишь. Тяжело становиться буквально дышать, волосы встают дыбом, от страх... (заменено) радости, ты стоишь столбом, глядя на летящую к тебе смер... (заменено) свободу. Но вот тебе повезло и ты выжил, но скорее повезло тем кого взорв... (ошибка), ведь после бом...барди...ров...ки начался сущий ааааааааааааааааааа----------... (перезагрузка... заменено) д-ипломатия. Теперь уже в... (заменено) мирные ходят по городам и берут в плен... план "рабс..." гражданских, пиная или расстреливая, у них нет чувства жалости, чувства морали, чувства справедливости.

Но, с чего всё так изменилось? С чего эта жестокость, по отношению к другим, они говорят что это из-за того что вы "personnes d'une autre variété" - люди другого сорта.

Итак после того "исторического события" события начали нарастать. Спустя всего 2 недели, в... в той самой... раздавленной политиками не интресовавшимися желаниями народа, той самой где лицемерие уничтожило реальную дипломатию, той самой где руководят другими людьми как марионетками, объявили о новом оружии, превосходящим другие во многих элементах. Ситуация становилась напряжённой, когда... объявила войну куче (пропало) стран. Всё из-за того, что типа :

"многих (помехи) во многих (заменено: местах)... И это вся благодарность, за то что мы сделали? Мы этого не потерпим и ответим соответствующими мерами."

Тогда... впервые показали мощь своего, совершенно нового... оно отличалось... оно отличалось... оно отличалось... отличалось... отличалось... отличалось... отличалось... отличалось...отличалось... отличалось...отличалось...отличалось...отличалось... отличалось... отличалось... отличалось... отличалось... отличалось... отличалось... отличалось... отличалось... отличалось... отличалось... отличалось... отличалось... отличалось... отличалось... (заблокировано)

Поэтому поступил в армию, я обучался сражаться при помощи современных систем. Как инженер, я должен был знать как работает каждая боевая единица. Разбираться в тактике и предлагать свою стратегию. Я обучался этому, прикладывая максимальное количество усилий.

На дворе тем временем уже 203... год. Смотря на успехи в вой... (заменено) процветании мира... несмотря на помощь оказанную (ошибка) С каждым днём фронт расширялся... (ложь)

а его жестокость только усиливалась (не верьте) и вот 20 октября 203... года - день когда... начала бороться со всем миром... (ложь) (ложь) (ложь) (ложь) (ложь) (ложь) (ложь) (ложь) (ложь)... (не верьте) (не верьте) (не верьте) (не верьте) (не верьте) (не верьте) (не верьте)... (ошибка)

Прошло всего 4 или 5, а может 3 месяца как я попал в пле... (заменено) свободу. Галлюциногенная бомб... (свобода) страшно влияет на разум, иногда можно даже потерять память, что и произошло со мной. Я помню лишь что я... я.... я..... а кто я? Я не помню как всё началось? Есть ли у меня семья? Кто мои друзья, а кто враги? Я лишь помню что я Дэвид. Дэвид Имортал наверное...

Но это неважно. Я знаю лишь что всю жизнь боролся. Барахтался в грязи почём зря. И пытаясь выбраться из рабского плена, я допустил ошибку, из-за которой меня казн (ошибка)... Я знаю лишь что хотел жить, как другие, как все, но судьба распорядилась по другому и согласно ей сегодня я (не) умру... (не) умру... (не) умру... но я не хочу умирать... - записка слитая в сеть, согласно законодательству, была отредактирована.

- Я написал, мистер рабо... офицер - говорю я

-tais-toi et suis allé, un morceau de merde (заткнулся и пошел, кусок ######)- сказал рабо... офицер

Меня повели к стене, по пути я видел товарищей, с которыми познакомился в этом людском парке. Я не хотел умирать, я хотел всех спасти, это несправедливо БЛ###. Меня представили к стене и :

- дыш, дыш, дыш, дыш. - хлестали старой, но проверенной розгой.

А после повернули, но не расстрелять, нет. Есть более извращенный способ меня наказать, а именно... - перекрутить и лопнуть.

И вот я уже кручусь, оря от боли, но в качестве доброй воли (по их мнению), меня решили престрелить. Едва стоя напротив пушки, я думал "если существует перерождение после смерти, то пусть я запомню всё что у меня есть, абсолютно всё что у меня осталось" и тут я вижу выстрел в мою грудь, а через секунду я оказался...

- Что?

Вокруг меня была огромная пустыня, где не было ни заключенных, ни европейцев, никого.

- Где я?

Глава 2: Новый мир

-Где это я?

Место которое я увидел было похоже на пустыню, хотя по факту оно таковым и являлось. Я помню из-за глобального потепления людям было всё сложнее и сложнее жить, дошло до того что даже на севере температура была +5 градусов Цельсия зимой. И потому входе огромных усилий в течении 7 лет с 2027 года, пустыни в классическом понимании исчезли. Но сейчас не об этом.

Огромная пустыня шла до самого горизонта. Её пески были будто золото при солнечном свете, казалось что можно ослепнуть просто смотря на него, однако звезда что освещала её была синего цвета. Эти горы песка неравномерные, хаотичные и при этом всём они были высотой с пятиэтажки, настолько огромны эти горы. Эта буквальна картина сошедшая с шаблона и перенесённая в реальность.

Спустя четыре дня:

За четыре дня ландшафт особо не изменился. Всё те же пески, та же звезда, всё также. Причём я заметил что вообще не устал, мой организм работал всё также спокойно.

В общем за четыре дня шатаясь по этой пустыне, мой организм вообще не чувствовал необходимости в чём-либо. Ни в еде, ни в воде, ни в сне, ни в туалете, ни в чём.

Спустя ещё три дня:

-МОЖЕТЕ МЕНЯ ПОЗДРАВИТЬ, Я ДО СИХ ПОР ШАТАЮСЬ ПО ЭТОЙ ПУСТЫНЕ - сказал я истерическим голосом.

Не ну реально мне уже надоели эти пески. При этом я не то что бы устал, я будто на курорте, так как такой прибавки сил я испытывал только там.

Но всё же кое что изменилось: во первых среди бесчисленных тонн песка появились кактусы, ну или нечто на них похожее, поскольку они были всем телом покрыты иголками. Не как обычные, не полностью покрытые иголками, а вообще полностью. Тело под ними нереально сложно разглядеть и иголки нереальной длины в отличии от обычного кактуса. Во вторых пески стали намного глаже, если до этого были буквально горы песка, то сейчас это больше походило на равнину. И наконец в третьих далеко на горизонте я увидел темную точку. Возможно там будет хоть какое-то изменение данного сюжета. Я решил что это мой единственный шанс хотябы изменить местность.

Уже ближе к вечеру того же дня я понял что точка не тёмная, а зелёная и больше походит на лес, что странно, ведь я думал в пустыне не может быть леса. Подходя всё ближе и ближе я понял что если то что я назвал деревьями они и есть то очень странные. Эти деревья были нереально толстые, без каких либо веток и также они были очень гладкие. У самого основания ствол настолько огромен что только шестеро человек смогут полностью обнять его со всех сторон, но ближе к верхушке ствол постепенно сужается. Сами деревья при этом были в высоту этак в восьмиэтажную, а листья начинали расти с половины от длины дерева и представляли собой огромный шар.

Чем ближе я подходил, тем сильнее изменялся ландшафт, от равнины из песка до небольших кочек покрытых травой. Однако больше всего меня смущало то что лес появлялся буквально из неоткуда, не подумать только идёшь по пустыне и тут внезапно стена из деревьев. Выглядит так будто всё подстроено и на самом деле я нахожусь на каком-нибудь полигоне для опытов, а я испытуемый. Однако это невозможно, с момента пришествия в это место я обыскал себя так много раз, что даже посчитать не смогу. Я думал что может мне что-нибудь подложили, но нет в моих лохмотьях пусто, а теперь насчет леса.

Если так подумать идти всё равно некуда, так что лучше сразу заходить в него чем страдать. И я зашел, буквально за несколько секунд атмосфера бесконечной равнины из песка перерастает в атмосферу чудес природы. Деревья столбы что стоят по бокам, зеленистая трава что казалась будто сию же секунду станет моей едой. Прекрасные лианы свисающие из лиственных шаров похожи на змей что сейчас же набросятся, однако чутье подсказывает не сопротивляться и лечь на траву. Я так и сделаю, а ещё пожалуй мне надо надкусить руки дабы кровь потекла по ним и приманила других животных. Я уже кусал руки как вдруг огромный шип полетел ко мне, но я не сопротивлялся и дал ему возможность проткнуть мою грудь. Шип был нереально заострённый и как только вонзился в меня я почувствовал как внутри меня из него что вырастает. Также из шипа выходила трубка которая шла она на дерево, вдруг из меня будто что-то высосали, а по этой трубки потекло что-то красное.

Внезапно что-то пронзило эту трубку, оказалось это стрела. Нет зачем? зачем? Кому надо было рвать эту прекрасную трубку, ЗАЧЕМ? Я ПОРВУ НА КУСКИ ЭТОГО УЁБ... ТВАРЬ ЕБА.... ОШИБКА ПРИРОДЫ. Я орал пока внезапно не получил чем-то по голове.

Спустя некоторое время:

-Аааx где я

Я оказался в каком-то шалаше, а вместо своих рук я увидел какие-то камни. Сбоку от меня были вазы примерно полметра в высоту. Передо мной было какое-то существо, на двух ногах и с двумя руками в которых он держал нечто похожее на копье. Приглядевшись, я понял кто это, но мой разум был не готов верить в это. Увидев что я проснулся это существо отошло и что-то крикнуло. Спустя минуту ко мне подошло другое и село напротив меня. Я думал мой мозг дурманит меня, но нет. Спустя примерно неделю после того как я здесь оказался, я увидел здесь первых для меня людей!

Впервые в этом мире за неделю я увидел людей. Здесь действительно есть люди, но выглядели они сомнительно. Даже по меркам рабов их одежда выглядела как просто тряпки, хотя при этом они были сшиты и похожи на что-то типа древних платьев стянутых верёвкой. Даже я выгляжу как богач на фоне них.

Передо мной сёл один из них, а сбоку находились стражники вооружённые копьями. На стражниках в отличии от человека севшего передо мной была какая-то кожаная броня. Ещё четыре года назад для современного человека они выглядели бы довольно таки дико, но теперь это больше похоже на одежду, ведь мне хотелось узнать хотя-бы где я? Итак я решил его спросить.

-пожалуйста можете мне сказать где я нахожусь?

-аллолул сам бам егорброт су? - ответил он казалось вопросительным тоном.

Итак я его не понимал, что было очевидно ведь передо мной буквально были дикари, по меркам современного человека конечно. Но мне надо придумать что-нибудь придумать дабы мы могли понимать друг друга и для этого я решил что старый добрый язык жестов подойдёт, конечно вряд ли они поймут его, но попытаться стоит того. Используя этот примитивный, но рабочий метод я мог бы попытаться что-нибудь показать, но как только я захотел что-то показать то понял что не получится. Ведь мои руки покрыты чём-то вроде глины и тут я понял свой тупизм. Так-с теперь мне нужен новый план. Тем временем тот кто сидел предо мной вновь заговорил.

-Авдувас тукай тукай ващ сидей? - спросил собеседник .

Я не знаю что на это ответить. За годы мучений я научился понимать примерную суть разговоров при помощи эмоций. Поэтому учитывая что я чужак он должен спросить меня

-Откуда ты? - думаю спросил он.

Пожалуй отвечу на своём языке потому что у меня нет идей как объяснить ему что-то. Но я не хочу чтоб они поняли, что я раб, фиг знает что будет позже. Поэтому скажу что солдат из лагеря Заган-при-сунь.

- Я Дэвид из лагеря Заган-при-сунь. - наконец ответил я.

- Хмммм - только пробурчал он.

Внезапно он встал и начал говорить что-то, а после ушёл. Только стражники остались на своём посту.

Спустя один день:

Я до сих пор нахожусь в этой тюрьме. Присутствие здесь мне никак не мешает, хотя здесь и скучно зато я могу поспать. Что спрашивать спать я то могу. Ну я не сказать что сплю, просто дремлю. Два раза в день мне приносят еду и так как мои руки в камне меня кормят с ложечки. Хотя мне не нужно есть, да и не хочу учитывая что в тарелке какая-то жёлтая субстанция. Но мне всё равно пихали эту хрень в рот и честно она была отвратительной, на вкус как будто мне в рот высыпали кучу живых опарышей, но перемолотых. Блин какой кошмар, жаль я не могу сказать что мне не надо есть. Ведь в лагерях кормили хотя-бы хлебом, а тут.

Спустя ещё четыре дня:

Сегодня я опять лежу в тюрьме и мои чувства по этому поводу неизменны *как же скучно* . Однако сегодня кое-что изменилось в отличии от остальных дней, стражники странно напряжены и сильней потели, а пищу сегодня мне приносили и утром и в обед что странно ведь обычно только утром и только вечером. И меня даже усадили за какой-то стол, хотя усадили это сильно сказано ведь я стоял. Сбоку от меня стояли стражники. Спустя примерно полчаса зашли ещё два стражника, а за ними был ещё один человек. В отличии от стражников он не носил тряпки, а был в сшитых мехах, довольно прочных на вид. Сев передо мной на что-то типа стула он спросил.

- Авдувас кем сам бам егорброт ростир су? - спросил он меня.

- Меня зовут Дэвид, из лагеря Заган-при-сунь - ответил я.

Мой собеседник удивился покрутил голову и спросил у стражника неизвестно что. Присмотревшись к стражнику я понял что это он меня допрашивал в первый день моего заключения. В течении нескольких минут они что-то обсуждали и спустя этот промежуток времени этот богач в чём-то убедился. Потом он встал и ушёл, а меня схватили и повели, но не в камеру нет в другое место. И впервые за несколько дней я увидел что-то кроме шалаша. Снаружи оказался то ли лагерь то ли поселение, но представляло оно 6 шалашей и несколько домов из камня или песчаника. Даже один из этих каменных был раза в 3 больше шалаша, хотя один шалаш был в длину где-то метров 2. Однако было здание намного больше и располающееся по центру, у него было 2 этажа и примерно 20-25 метров в длину и в отличие от других зданий в нём были большие окна хотя без стекла. Именно в это здание меня повели и сомневаюсь что это дабы оказать достойную честь. Учитывая двух охранников спереди и сзади, которые ещё и копьями своими тыкали. Зайдя в здание я не увидит ничего интересного, по сути оно напоминало больше вокзал чем какой-то дворец. Везде кучками толпились люди и о чём-то говорили. В противоположную сторону от входа, прямо у стены находились повозки и всего их было пять. Также сбоку от центрального входа находились ни чем не примечательные каменные лестницы и меня повели по одной из таких. Взобравшись на верх, меня повели налево и завели в комнату где и оставили закрыв дверь. Что ж моё новое место пребывание выглядело получше чем тот шалаш. Внутри находилась каменная подставка напоминающая кровать, хотя в принципе это она и есть ведь сверху лежали шкуры, видимо для того чтоб лечь. В комнате находилось небольшое окно, примерно 20 сантиметров в длину и полметра в высоту. Также внутри комнаты был стандартный стол из глины и стоял он на каменном полу. Так меня и закрыли, я решил присесть. Прошло минут пять, а затем десять.

Внезапно дверь открылась и в комнату вошёл тот самый мужик с мехами.

-Эгню си цыран роголднолван - сказал он стражникам и они вновь меня взяли. Мы спустились обратно вниз и подошли к одной из повозок. Только сейчас я понял что это не повозки

в обычном смысле. Посередине её была дырка в которой находился коричневый бугорок, как я думал это типа шар на котором мы ехали, так я думал пока не заметил что бугорок движется.

Пока я раздумывал о повозке меня тыкнули сзади, чтобы я залез в неё. К слову кроме дырки повозка в целом выглядела обычно, но без крыши. И так я залез в неё, а следом залез охранник вместе с мужиком в мехах. Меня посадили у стенки, а мужика на сиденье, ну тут мы тронулись. Выезжая из этого вокзала я увидел небольшую дорогу, которая вела через лес. К слову бугорок в центре был живым существом, оно и двигало эту повозку. Мы ехали мимо прямых столбов которые как я уже говорил, решил прозвать деревьями.

Спустя 2 дня :

Откровенно говоря мне уже наскучило находиться в этой повозке. Мы ехали то верх, то вниз, то налево, то направо. Иногда казалось что мы ездим кругами и к слову удивительно что за эти 2 дня на нас никто не напал. Как я понял в этом лесу было куча необычных существ. За это время я к слову уже поменял своё мнение об этом месте. Это похоже на перерождение в Бессмертного. За время поездки мы останавливались лишь днём чтобы пообедать и вечером на ночлег. По моим расчётам мы едем каждый день примерно 9 часов с довольно низкой скоростью.

И вот спустя эти два дня мы выехали из леса к озеру вокруг которого находилась большая деревня, я бы даже сказал город. Почти всё дома состояли из глины или камня, я точно не определю просто посмотрев. Я не геолог чтобы выявлять такое ясно! В общем дома состояли из глины или камня. В них были окна, ну то есть дырки похожие на окна. В принципе дома были где-то 2,5 метра в высоту 5 метров в длину и 4 метра в ширину. Пока я думал о том как выглядят дома, наша повозка приехала почти в такой же вокзал как в том поселении. Но в отличии от того вокзала у этого была огроменная парковка для повозок. И пока мы остановились я прикинул её площадь. Ширина где-то 30 метров, длина 40. Остановившись меня повели но не в вокзал, а куда-то дальше, мы проходили мимо улиц, мимо рынка, мимо зданий похожих на ремесленные. Меня провели к зданию поменьше того вокзала и впустили внутрь, а после завизжали глаза. Так мы шли несколько минут, но для меня это были часы.

Наконец с меня сняли повязку. Я оказался в просторной круглой комнате без окон. Передо мной был круглый каменный стол и за ним сидел человек лет 50. Меня подтолкнули к стулу у стола, на него я и сел. Только сейчас я заметил на столе странное овальное изделие сделанное будто из чёрного стекла, а посередине была линия с множеством кнопок. Человек что сидел за ней заговорил и я услышал нормальную речь

- Кто вы такой? – спросил человек перед мной.

- Меня зовут Дэвид Имортал, я из лагеря Заган-при-сунь – ответил я

- Отлично, наконец вас слышно. Итак вопрос : что за лагерь? – спросил собеседник

- Эм, ну лагерь Заган-при-сунь, ну самый известный и вообще где я? Это Азия или Европа? – спросил я

- Азия? Европа? Что это – спросил мужчина

- В смысле? Всем ведь известно про Евразию? – ответил я

- Я не понимаю о чём вы. Мы находимся в благословенном лесу Охрема, который находится вокруг дьявольской пустыни Садина и если кто-то проходит сквозь пустыню и добирается до леса, то значит сам бог перенёс его на эту землю. – ответил он

- перенёс бог? Значит я в другом мире? – спросил я

Глава 3: Новое начало

Прошёл день с разговора с тем человеком. Несмотря на моё замешательство, он продолжил рассказывать о этом мире. Место в котором я нахожусь называется лес Охрем, который находится в пустыне дьявола Садина, именно в честь него названа эта пустыня. По словам того человека, те кто прошли через пустыню и вошли в лес, прошли божественное испытание. Все племена, что живут внутри леса, должны жить в мире, иначе бог жизни Коунти выгонит их из леса. Все кто живут снаружи леса, находятся под защитой дьявола Садин.

Это то что рассказал мне тот человек. Он сказал, сегодня мы можем более подробно поговорить.

Сейчас я нахожусь в каком-то здании, от меня отвязали наконец охранников. Теперь я могу свободно ходить по этому поселению. Именно этим я и решил заняться.

Наблюдая и изучая эту деревню, я понял что ошибся с её изначальными размерами. Оно было немного меньше чем я ожидал. Многие жители живут в палатках или буквально на земле. Возле порта находилась площадь, в центре которой находился столб, вокруг которого снизу был круг, примечательно то что иногда круг светился синем светом и это распространялось и на столб. Также везде было очень грязно, дороги из сплошной грязи, люди не очень чистые и одежда очень, очень серая.

Всё же это точно другой мир. Даже в самых тяжёлых лагерях, у людей была чистая одежда, им давали душ и хоть какая-никакая еда. Здесь же даже те кто работает выглядят сильно худыми. Город выглядит даже хуже чем самые ужасные земные трущобы. Но при этом в нём, в отличии от земных трущоб, здесь кипела жизнь. Грязные люди могут полноценно разговаривать с охранниками. К слову в том изначальном поселении, у людей одежда больше походила на тряпки, чем тут.

Кроме местности, я наблюдал повседневную работу людей и её тут немного. Никаких ферм здесь нет, строек тут тоже я не наблюдал. В основном единственная работа это: шитьё одежды, добыча глины, переработка глины в кирпичи, добыча пищи при помощи охотников, ну и всё. Это единственные занятия, которые я наблюдал.

Если честно, мне жаль их, здесь куча голодающих и больных, а также бездомных. Даже вчерашний мужчина, был примерно похож на представителя власти, выглядел не очень накормленным. На месте управляющего я бы обучил больше людей для охоты, а безработных заставил убирать улицы и добывать больше глины. Также нужны собиратели и наблюдатели. Наблюдатели бы смотрели за травоядными животными, следя за их рационом питания, собиратели их естественно собирали, а дальше мы могли бы использовать в качестве салата.

Тем временем, пока я раздумывал, ко мне подошли двое охранников, что-то сказали и повели меня. Видимо пришло время второй встречи. Мы пошли по грязным улицам прямо к тому самому домику, видимо это нечто совета у них. Спустя несколько минут мы подошли к зданию совета и вошли внутрь.

Внутри находились куча людей. Все они выглядели по разному, но у них была одна общая деталь. Присутствующие люди были очень тощими, на лбах куча морщин, а волосы цвета экскрементов, да и воняло от них также. Все они расселись за круглым каменным столом, только одно место было свободно и оно видимо для меня. Тем временем люди наблюдали за мной, иногда переговариваясь, но в основном открыв рот. И это было не удивительно, учитывая в каком лахмотье они сидят, я выгляжу тут как мажор. Но не засоряя голову этой чепухой, я решил уже сесть.

Едва сев, я сразу заметил вчерашнее устройство, которое не видел из-за спин, судя по всему сейчас оно вновь активно, даже интересно стало, что это за артефакт. Не дая и секунды на раздумья, самые здоровый из всех заговорил:

- Гхм, гхм, рад вас приветствовать господа, сегодня на повестке дня… нет года, стоит очень важный вопрос. Возможно многие уже знают, но я расскажу. Совсем недавно в лес зашел неизвестный гость, который тут же попался в петлю гипозее и казалось что всё, ему конец. Но пока он раздирал себя на куски, его тело, неожиданно для разведчиков, стало восстанавливаться, от почти неизлечимых ран. В тот момент разведчики решили атаковать гипозея и забрать постороннего с собой. В момент, когда неизвестный проснулся, его руки были закреплены глиной, чтобы он ничего не учудил. Когда его кормили, он совершенно не пытался есть и даже не просил больше. Сегодня этот человек среди нас, и я прошу его рассказать кто же он такой? – закончил видимо глава совета и передал своё слово мне.

Честно говоря я уже более-менее разобрался в ситуации. Судя по всему, я для них что-то типа посланника бога. Это конечно же неправда, но, учитывая обстоятельства, я не знаю что будет дальше, если расскажу правду. Вдруг меня выкинут из леса, или используют как ферму мяса. Учитывая какими они голодными кажутся, я бы не удивился такому исходу. Следовательно мне нужно рассказать что я посланник их бога.

- Здравствуйте меня зовут Дэвид Имортал, я офицер из лагеря Заган-при-сунь. Лагерь богов или нас, так мы его называем. Дело в том, что между богами началась война и война эта жестокая и несправедливая. Её жестокость поражает и весь небесный мир находится в опасности. Но в ещё большей опасности находитесь вы. Ведь хаос небесного мира легко может перекинуться на вас. Поэтому бог Коунти послал меня сюда чтобы помочь вам создать мощную и крепкую армию против богов. – закончил я.

Кажется я перегнул палку - подумалось мне. После этой речи, все присутствующие сидели молча ещё несколько минут, пока один из них вдруг не заговорил

- Меня зовут Дмитрий, я советчик по обороне. Мне хотелось бы узнать чем, вы Дэвид, могли бы подтвердить свои слова. – закончил Дима.

- Этот вопрос я предполагал, поэтому я решил, что нужно поделиться с вами стратегией по улучшению добычи пищи…

- Стойте. Меня зовут Лёгий, я советчик по пище и у меня вопрос. Даже если вы нам расскажите о своих методах, почему мы должны им верить. Вдруг вы под защитой дьявола пустыни, Садина и он прислал вас для того, чтобы уничтожить лес. Чем вы докажите, что и правда от бога Коунти, кроме своей регенерацией? Прошу расскажите сначала об этом – закончил, перебивший меня Лёгий.

«Сразу видно что они советчики не просто так. На слова незнакомца они не поведутся. Если я не хочу чтобы меня выгнали из леса, то лучше быстрее что-нибудь придумать».

Прямо сейчас люди смотрели на меня. Факт того, что я молчу их напрягал. Думать в такой обстановке не удавалось, но я вспомнил, что у меня в карманах есть остриё ножа. Я пытался использовать его для побега из лагеря, но поскольку нас тогда засекли, я спрятал его в внутренний карман.

- Раз вам нужны доказательства, советчик Лёгий, то я должен вам их предоставить – сказал я.

Достав из кармана остриё, я положил его на стол.

- Вот, это осколок от божественного оружия. Он невероятно острый и способен пробивать даже броню богов, ну если бы это оружие было бы цело, а теперь оно превратилось просто в острый хлам – закончил я.

В переговорах важно не показывать своей слабости перед противником. Едва противник поймёт, что у тебя нет карт в рукаве, он атакует. И не важно кто этот противник, нужно показывать своё превосходство над ним, давить морально, указывать на свою уверенность в чём-то. Тогда противник может замяться и не успеть ответить, это покажет его слабость и в этот момент ты атакуешь. Это мои собственные домыслы, но глядя на Лёгия, он явно обескуражен.

Его мозг не успел проанализировать что происходит и это ставит его в положение проигравшего.

- Раз уж у Лёгия нет вопросов, я так полагаю вопрос о моей правоте можно закры…

- Стойте, подождите Дэвид. Меня зовут Гшольн, я советчик по вопросам леса. Я не понял, как кусок божественного оружия доказывает, что вы от бога Коунти? – спросил, вновь перебивая меня, очередной советчик.

- Всё очень просто. Видите ли дьявол Садин, очень силён, равен силе целой сотни богов, поэтому ему не нужно оружие – очередное законченное объяснение, от меня.

- А как вы заставите нас в это поверить? – заговорил, вышедший из транса Лёгий.

- Думаю легко. Вот как вы думаете, почему пустыня большая? – спросил я.

- эээм – только и промычали присутствующие.

- Правильный ответ в том, что дьявол Садин, захватил эти земли у богов, оставив только маленький клочок земли – объяснил я.

- И сейчас когда происходит война между богов, этот маленький клочок тоже может быть уничтожен. Бог Коунти прислал меня, чтобы создать тех, кто сможет спасти лес от уничтожения и поэтому вам нужно не спрашивать меня о правде или доказательствах, а принять в ряд советчиков. Благодаря мне и вам, мы создадим город как у богов, в котором никто не будет голодать или болеть. В нём у каждого жителя будет своё место, которое он может назвать домом. Я обращаюсь к вам, глава совета и спрашиваю вас : хотите уничтожить единственное место которое вы зовёте домом, из-за своих подозрений или спасти и улучшить его, при помощи меня? – задал я свой вопрос.

Конец ознакомительного фрагмента.

Текст предоставлен ООО «Литрес».

Прочитайте эту книгу целиком, купив полную легальную версию на Литрес.

Безопасно оплатить книгу можно банковской картой Visa, MasterCard, Maestro, со счета мобильного телефона, с платежного терминала, в салоне МТС или Связной, через PayPal, WebMoney, Яндекс.Деньги, QIWI Кошелек, бонусными картами или другим удобным Вам способом.