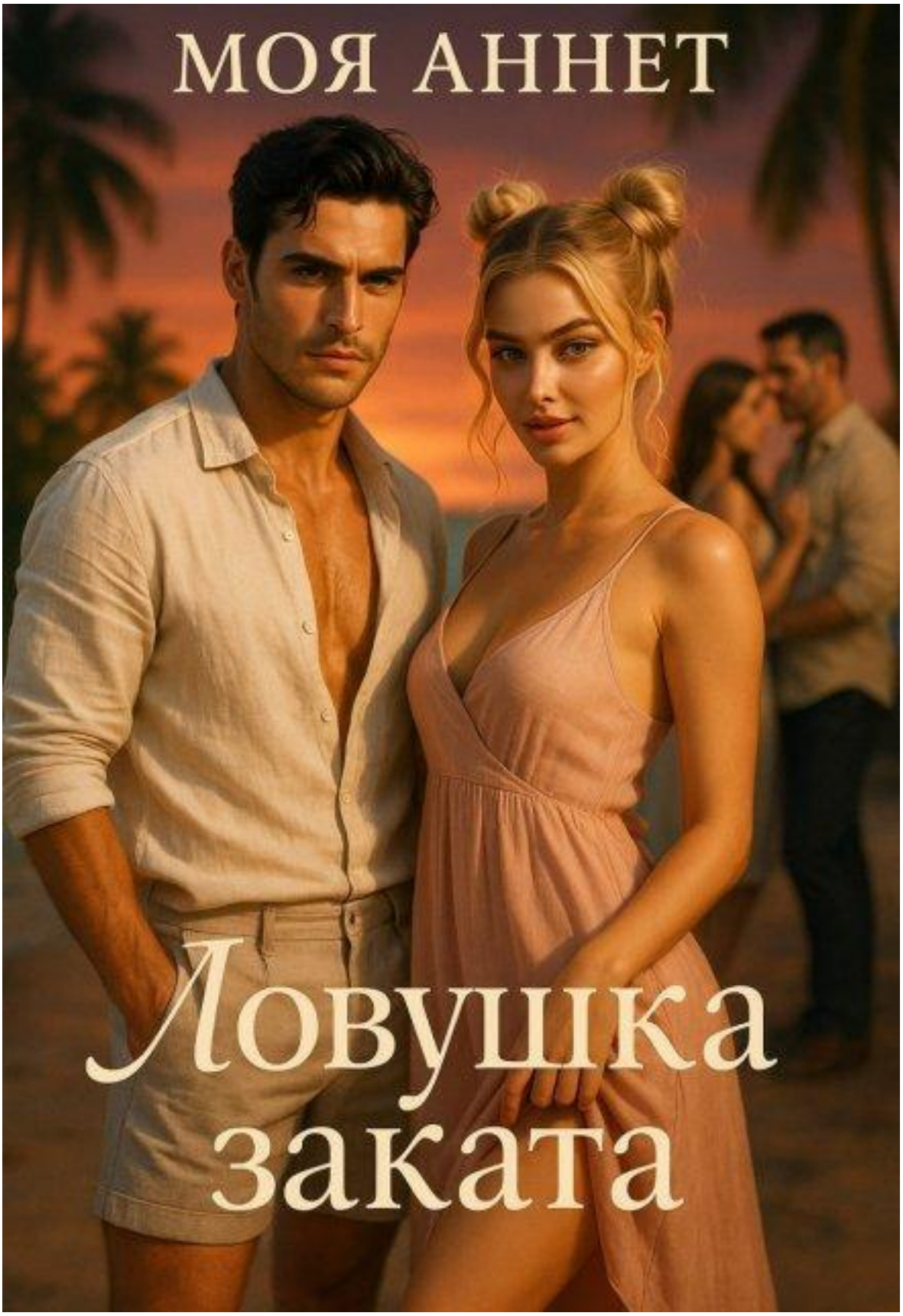
МОЯ АННЕТ
Ловушка заката

Моя Аннетт

Ловушка заката

«Литнет»
2025

Аннетт М.

Ловушка заката / М. Аннетт — «Литнет», 2025

❤#МИНИ рассказы бесплатные первые 3 дня, после публикации! Подписывайтесь, чтобы не пропустить!❤#Привет, я Лидия, и поверьте, я знаю толк в играх. Особенно в тех, где ставкой становится собственное сердце. После одного неудачного романа я решила: никаких обязательств, только лёгкий флирт, особенно на этом райском курорте. Кирилл? О, он был идеальной целью – дьявольски обаятельный, но такой же свободолюбивый, как и я. Я хотела преподать ему урок, заставить помучиться, желая меня. И кто бы мог подумать, что вся эта игра обернется этим.ВНИМАНИЕ! ЭРОТИЧЕСКАЯ НОВЕЛЛА! Строго 18+! Герои в книге совершеннолетние!

© Аннетт М., 2025
© Литнет, 2025

Содержание

Глава 1: Прибытие на остров Аврора 5
Глава 2: Игра желаний на закате 7
Глава 3: Тайная встреча у костра 9
Конец ознакомительного фрагмента. 12

Глава 1: Прибытие на остров Аврора

Лазурные воды Эгейского моря лениво облизывали борт яхты, пока та медленно скользила к побережью Авроры. Солнце, ещё не достигшее зенита, щедро рассыпало золотые искры по водной глади, обещая по-настоящему жаркий греческий день. Я прищурилась, вглядываясь в *белоснежные домики, что каскадом спускались по склонам, увенчанные ярко-синими куполами церквей*. Воздух был напоен солёными брызгами и дурманящим ароматом цветущих олеандров, смешивающимся с тонким запахом тимьяна.

Рядом со мной, облокотившись на леера, стояла *Диана – моя сестра-близняшка, моё идеальное отражение*, только чуть более хрупкое и мечтательное. Мы обе были в лёгких хлопковых сарафанах, едва прикрывающих наши тела, уже успевшие приобрести золотистый оттенок загара. Её глаза, такие же голубые, как и мои, светились ожиданием.

Диана повернула голову, спрашивая меня: «*Ты готова к свадебному безумию, Лидия?*»

«*Более чем*, – усмехнулась я. – В конце концов, это же свадьба нашей двоюродной сестры Елены. И потом… *неделя на греческом острове без оглядки на Московскую суету – это ли не чудо?*»

Нас захлестнула волна приятного предвкушения. После моего недавнего расставания с Игорем, которое закончилось не то чтобы драмой, но скорее досадным недоразумением, *мне отчаянно требовалась перезагрузка*. Игорь был хорошим парнем, слишком хорошим, если честно. С ним всё было... правильно. И до тошноты предсказуемо. А мне *хотелось чего-то неправильного. Чего-то, от чего захватывало бы дух и дрожали колени.*

Я огляделась по сторонам. Наша яхта была одной из нескольких, что курсировали к острову, доставляя многочисленных гостей – около ста человек – на свадьбу Елены и Максима. Воздух вокруг гудел от нетерпеливых голосов и смеха. Группа молодых людей что-то оживлённо обсуждала у носа судна, потягивая прохладный лимонад. Среди них я невольно выхватила одну фигуру, которую уже мельком видела в аэропорту, но не успела рассмотреть. *Высокий, широкоплечий парень с копной светлых волос, которые ярко блестели на солнце*. Он стоял чуть поодаль, облокотившись на перила, и его профиль был абсолютно безупречен. *Идеально очерченные скулы, прямой нос, сильный подбородок*. Даже издалека чувствовалась какая-то *хищная грация*в его позе.

«Это, должно быть, *Кирилл, двоюродный брат Максима*», – шепнула Диана, проследив за моим взглядом. – «Елена говорила, что он тоже прилетит».

«И он так же безупречен, как и остальные члены семьи Громовых?» – *игриво поддела я*.

Диана толкнула меня в бок. – «Не будь такой циничной, Лидия. Уверена, он очень милый».

Я хмыкнула. – «*Милые мальчики меня не интересуют. А вот те, от кого искры летят…*»

В этот момент Кирилл, словно почувствовав наш разговор, медленно повернул голову. Его *голубые глаза, как два идеально отшлифованных сапфира*, скользнули по мне, а затем задержались, остановившись на Диане. Он чуть заметно, почти незаметно, приподнял бровь, и на его полных губах скользнула *та самая, ленивая, слегка самодовольная ухмылка, которая мгновенно вызвала у меня интерес*. Он не отвёл взгляд, даже когда Диана зарделась и быстро отвернулась, уставившись на горизонт.

Я, напротив, *приняла вызов*. Мой взгляд встретился с его, и я задержала его, позволяя лёгкой, едва заметной улыбке появиться на моих губах. *Пусть думает, что я та самая, которая способна на всё. Игра началась.*

Яхта пришвартовалась у небольшого пирса. Нас встречала *Елена – наша кузина, счастливая невеста*. Её объятия были крепкими и тёплыми, а улыбка – ослепительной. Она представила нас нескольким гостям, а затем её взгляд упал на Кирилла.

«*Кирилл, наконец-то!*» – Елена сияла, представляя нас. – «Девочки, это Кирилл Волков, двоюродный брат Максима. Кирилл, это мои любимые Лидия и Диана, мои двоюродные сестры».

Кирилл подошёл ближе, его загорелая кожа выглядела ещё более совершенной под греческим солнцем. Он подал мне руку, и я почувствовала *крепкое рукопожатие, от которого по руке пробежал лёгкий электрический разряд*. Его глаза вновь задержались на мне, на мгновение мелькнула какая-то искорка, а потом он перевёл взгляд на Диану.

«*Очень приятно*», – его голос был низким, чуть хрипловатым, с едва уловимой усмешкой.

Когда он отпустил мою руку, я почувствовала лёгкое разочарование, но тут же одёрнула себя. *Нет, Лидия, это не твоя цель. Не сегодня.*

Пока мы выгружали багаж, к нам подошёл ещё один мужчина. Он был старше Кирилла, *лет на пятнадцать, не меньше*. Его фигура была мощной, телосложение крепким, а взгляд – *пронзительным, словно он видел тебя насквозь*. На его руке, на костяшках, я заметила едва заметные шрамы, которые только добавляли ему *ореол опасности*. Он был одет в светлую льняную рубашку, расстёгнутую на несколько пуговиц, открывая загорелую грудь. От него веяло уверенностью и неким *животным магнетизмом*.

«А вот и *Арсений Ветров, босс Максима*», – представила Елена, подходя к нам. – «Арсений, это Лидия и Диана, сестры Соколовы».

Арсений окинул нас взглядом, и я почувствовала, как по коже пробегают мурашки. Его *тяжёлый взгляд задержался на мне, затем на Диане, а потом вернулся ко мне*. На его губах появилась лёгкая, едва заметная усмешка. «*Рад познакомиться, девушки*», – его голос был глубоким, с бархатными нотками, от которых что-то внутри меня сжалось. Он не протянул руку, просто стоял, излучая какую-то *первобытную силу*.

Я кивнула, чувствуя, как моё сердце начинает биться быстрее. *Остров Аврора обещал быть очень интересным. Свадьба, казалось, была лишь предлогом для куда более захватывающих событий. И я, Лидия, была готова к ним.*

Глава 2: Игра желаний на закате

Разместившись в уютном пляжном домике, что будто сошёл с открытки, мы с Дианой быстро привели себя в порядок. Через час уже были готовы к первому официальному мероприятию свадьбы – *приветственному коктейлю на берегу моря*. Я надела *лёгкое платье цвета морской волны, которое игриво облегало фигуру, открывая спину*. Диана выбрала более скромный, но не менее элегантный наряд нежно-розового оттенка.

«Ты выглядишь потрясающе, Лидия, – Диана окинула меня взглядом, поправляя свою причёску. – Уверена, *ты произведёшь фурор*».

Я усмехнулась. – «Не уверена, что это моя цель. Хотя… почему бы и нет? Но сегодня я здесь ради Елены. И ради себя. *Чтобы забыть Игоря раз и навсегда*».

Пляж, выбранный для мероприятия, был искусно украшен: гирлянды из фонариков свисали с пальм, создавая мягкое, тёплое освещение, а столы были расставлены прямо на песке, почти у кромки воды. Гости, уже успевшие освоиться, потягивали коктейли и наслаждались живописным видом на закатное море. Музыка была лёгкой и ненавязчивой, создавая атмосферу праздника и беззаботности. Мы с Дианой поприветствовали Елену и Максима, которые сияли от счастья, и двинулись к бару, чтобы присоединиться к общему веселью.

Не прошло и получаса, как я *столкнулась с ним снова. Кирилл*. Он стоял у края воды, в окружении пары молодых людей, и его глаза, казалось, искали кого-то в толпе. Когда его взгляд упал на меня, я почувствовала *тот же лёгкий электрический разряд, что и на яхте*. На этот раз он не отвернулся, а задержал взгляд, позволяя своим глазам скользнуть по мне сверху вниз, не скрывая интереса. На его губах вновь заиграла *та самая, ленивая ухмылка*.

«Привет, Лидия, – его голос донёсся до меня, чуть приглушенный музыкой. Он подошёл ближе, излучая уверенность. – *Рад видеть тебя снова. Надеюсь, ты успела разместиться комфортно?*»

Я кивнула, стараясь выглядеть максимально непринужденно. – «Всё отлично, спасибо. А ты, Кирилл, уже освоился?»

«Вполне, – он сделал глоток из своего бокала с чем-то прозрачным. – Остров Аврора удивителен. И эта атмосфера… расслабляет». Его взгляд вновь задержался на моих губах. – *«Или, наоборот, пробуждает».*

Я почувствовала лёгкий румянец на щеках, но тут же подавила его. – *«Пробуждает что?» – вызов прозвучал в моём голосе.*

Кирилл сделал шаг ближе, так что я почувствовала *тонкий аромат его парфюма – свежесть цитрусов и что-то древесное, едва уловимое, но невероятно притягательное* . – «Желания, Лидия. Самые тайные. Самые смелые». Он наклонился чуть ближе, и его голос стал почти шёпотом. – *«У тебя ведь их немало, верно?»*

Я прикусила губу, стараясь не выдать себя. Он был слишком проницателен. – «Возможно. А у тебя, Кирилл?»

Он усмехнулся, и в его голубых глазах заплясали озорные огоньки. – *«Моих желаний хватило бы на весь этот остров. Но сегодня меня интересует лишь одно».*

Я не успела спросить, что именно, потому что к нам подошла Диана. Она выглядела немного смущенной, но любопытство взяло верх.

«Привет, Кирилл, – Диана улыбнулась. – Мы тут обсуждали, какая потрясающая здесь погода».

Кирилл отвёл взгляд от меня и переключил внимание на Диану, его улыбка стала чуть мягче. – «Погода действительно прекрасна. Но *куда прекраснее – ваша компания*». Он посмотрел на них обеих. – *«Вы так похожи. Я бы сказал, поразительно».*

Диана засмеялась. – «Мы же близняшки. Нас часто путают».

Я наблюдала за ними, чувствуя лёгкое раздражение. Кирилл, казалось, равномерно распределял своё внимание, что было несколько… разочаровывающе. *Или это часть его игры? Моя "игра" должна быть тоньше.*

Вечер набирал обороты. Когда зазвучала более ритмичная музыка, некоторые гости стали танцевать. Я заметила Арсения Ветрова – он стоял в стороне, разговаривая с Максимом. Его взгляд скользнул по толпе и на мгновение *задержался на мне. В его глазах не было игривости, как у Кирилла, лишь пронзительная оценка, которая заставила меня почувствовать себя обнаженной*. Я отвела взгляд, почувствовав, как по телу пробегает лёгкий озноб, несмотря на тепло греческого вечера.

Кирилл протянул мне руку. – «*Потанцуем, Лидия?*»

Я с удовольствием приняла его приглашение. Его ладонь была тёплой и сильной. Он притянул меня ближе, но держал на расстоянии, которое было достаточно для танца, но слишком велико для настоящей близости. Мы двигались в ритм музыки, и я чувствовала, как его взгляд скользит по моему телу, по рукам, по бёдрам. Это было приятно, но недостаточно. *Я хотела большего. Хотела вывести его из этой "идеальной" зоны комфорта.*

Во время танца я слегка наклонилась к нему, позволяя своему платью немного приоткрыть часть бедра. – «Ты так хорошо танцуешь, Кирилл. Но мне кажется, *ты что-то скрываешь*».

Его глаза вспыхнули. – «Что именно, Лидия?»

«*Страсть. Дикость. Что-то, что не вписывается в образ идеального члена семьи Громовых*», – я говорила это почти шепотом, чувствуя, как его дыхание становится чуть более частым.

Его рука опустилась на мою талию, прижимая меня ближе. Теперь между нашими телами не было ни миллиметра. *Я почувствовала его твёрдость сквозь тонкую ткань его брюк. Моё сердце забилось быстрее.*

«*Ты хочешь увидеть мою дикость, Лидия?*– его голос стал низким, глубоким. – *Будь осторожна. Моя дикость может быть слишком для тебя.*»

Я усмехнулась, поднимая голову, чтобы встретиться с его взглядом. – «*Я люблю рисковать, Кирилл*».

Он резко притянул меня ещё ближе, его губы почти касались моих. – *«Мы ещё посмотрим, насколько сильно».*

Его рука скользнула по моей спине, опускаясь всё ниже, пока его пальцы не коснулись края моего платья у поясницы. *Лёгкий, едва ощутимый, но невероятно провокационный жест.*Моё тело откликнулось мгновенным желанием.

В этот момент заиграла более медленная композиция, и Кирилл отстранился, его взгляд был по-прежнему прикован ко мне, но в нём появилась едва уловимая холодность. Он отпустил меня, словно только что ничего не произошло.

«Позвольте мне принести вам что-нибудь освежающее», – он произнёс это вежливо, но его глаза продолжали дразнить, обещая продолжение. Он растворился в толпе, оставив меня на танцполе, сердцебиение которого всё ещё не унималось.

Я поняла. Это его игра. И она мне нравилась.

Глава 3: Тайная встреча у костра

Утро на Авроре встретило меня нежной прохладой и запахом цветущего жасмина. Я проснулась первой, чувствуя прилив энергии, несмотря на лёгкое послевкусие вчерашних коктейлей. *Кирилл. Его дразнящий взгляд, его прикосновения, обещания дикости, висевшие в воздухе между нами*. Моё тело до сих пор помнило его прикосновения к талии, и я знала, что эта игра только начиналась.

Диана ещё спала, её длинные светлые волосы разметались по подушке. Она выглядела такой невинной и безмятежной. Вчерашний вечер для неё прошёл спокойнее, чем для меня, хотя я видела, как она краснела под взглядом Кирилла, когда он обратил на неё внимание. Моя сестра всегда была более закрытой, предпочитая наблюдать, а не действовать. *В отличие от меня, ей не нравились игры с огнём*.

Сегодня предстоял день подготовки к свадьбе, который завершится вечером традиционными мальчишником и девичником. Елена по телефону уже обрисовала план: днём – последние приготовления, вечером – торжества по отдельности. Наше с Дианой присутствие на девичнике было обязательным, ведь мы были близкими родственницами невесты. А Кирилл, очевидно, отправится с женихом и его друзьями на мальчишник. *Эта мысль вызывала лёгкое разочарование, но и предвкушение – вечер обещал быть насыщенным.*

Остаток дня прошёл в суматохе. Мы помогали Елене с последними приготовлениями, а потом отправились готовиться к вечеру. Я тщательно выбирала наряд для девичника: *обтягивающее платье винного цвета, которое выгодно подчеркивало мою фигуру и создавало достаточно провокационный образ*. Диана, как всегда, остановилась на чём-то более сдержанном – струящемся платье пастельного оттенка.

Ближе к вечеру, когда закат начал окрашивать небо в огненно-золотые и пурпурные тона, мы с Дианой направились к месту проведения девичника. Он проходил в одном из уединённых пляжных домиков, который на этот вечер превратился в настоящий женский рай. Внутри царил полумрак, созданный мягким светом фонариков, а воздух был наполнен ароматом свежих цветов и фруктовых коктейлей. Девушки смеялись, танцевали, делились секретами, наслаждаясь последними часами свободы Елены.

Музыка и звонкий смех заполняли пространство. Я поймала себя на мысли, что мне действительно хорошо. Энергия острова проникала в каждую клеточку тела, и лёгкий алкоголь лишь усиливал это ощущение беззаботности. Диана, хоть и более сдержанная, чем я, тоже, казалось, наслаждалась моментом. Мы много болтали, вспоминали детство, делились ожиданиями от предстоящей свадьбы. Мальчишник, как мы знали, проходил на яхте, которая должна была выйти в открытое море, подальше от женских глаз. Я несколько раз ловила себя на мысли о Кирилле, пытаясь представить, как он ведёт себя в сугубо мужской компании, свободной от формальностей. *Моё тело до сих пор помнило его прикосновения с прошлого вечера, и я чувствовала, как нарастает желание продолжения.*

Ближе к полуночи девичник стал потихоньку расходиться. Некоторые девушки уже ушли в свои домики, другие продолжали тихо беседовать. Я почувствовала, что мне нужно немного подышать свежим воздухом и прогуляться вдоль кромки воды. *Лёгкое опьянение требовало движения.*

«Диана, я прогуляюсь немного по пляжу, – сказала я сестре. – Мне нужен свежий воздух».

«Будь осторожна, Лидия, – Диана кивнула. – Не задерживайся допоздна».

Я вышла из домика и двинулась по мягкому песку в сторону, где горели редкие костры, оставленные другими отдыхающими. Ночной бриз ласково трепал мои волосы, а луна, яркая и полная, освещала путь. Шум волн успокаивал, и я чувствовала, как напряжение, которое я даже не осознавала, покидает моё тело.

И тут я увидела его.

Он сидел на мокром песке, чуть поодаль от домиков, в свете мерцающего костра, который он, видимо, сам разжёг. Его силуэт был узнаваем даже издалека – высокий, широкоплечий, со светлыми волосами, которые сейчас были растрепаны от ветра. Рядом с ним стояла пустая бутылка виски. *Кирилл.*

Я замешкалась, но любопытство и лёгкое опьянение взяли верх. Я подошла ближе.

«Привет, Кирилл», – мой голос прозвучал чуть тише, чем обычно.

Он поднял голову. Его голубые глаза блеснули в свете огня, и на его губах скользнула *та самая, ленивая ухмылка, которая уже успела свести меня с ума*. Он явно был навеселе, но держался уверенно, без признаков потери контроля.

«Лидия, – его голос был низким и чуть хрипловатым от виски. – *Ты не спишь? Идешь наслаждаться лунной ночью?*»

Я кивнула. – «Просто захотелось подышать воздухом. А ты? Кажется, ты тут один? Где остальные мальчишники?»

«*Остальные слишком устали для настоящих приключений*, – он усмехнулся. – Предпочли объятия подушек. А я… *я искал что-то более интересное*».

Он похлопал по песку рядом с собой. – «Присоединяйся».

Я колебалась секунду, но искушение было слишком велико. Я села рядом с ним, чувствуя тепло костра и прохладу песка под собой. Между нами было небольшое расстояние, но я ощущала его близость, его запах – виски, морской воздух и тот самый притягательный парфюм.

«Ты скучаешь по своей компании?» – спросила я, стараясь выглядеть непринужденно.

Кирилл повернулся ко мне, его глаза блестели. – «Не уверен, что когда-либо скучал по "своей компании". *Я всегда ищу ту, что заставит меня чувствовать себя живым*».

Его взгляд скользнул по моему лицу, затем опустился на мои губы. Я почувствовала, как моё сердце начинает биться быстрее. *Это была та самая игра, которую я так ждала.*

«И ты нашел что-то живое сегодня?» – вызов прозвучал в моём голосе.

Он протянул руку и медленно, почти нежно, *провёл большим пальцем по моей щеке*. Я вздрогнула от неожиданности, но не отстранилась.

«Возможно, – прошептал он, и его голос был наполнен глубокой хрипотцой. – *Ты пахнешь морем и… желанием.*»

Его пальцы опустились к моей шее, затем скользнули вниз, по ключицам, по краю моего платья. Каждое его прикосновение было лёгким, едва ощутимым, но оно пробуждало во мне что-то дикое. *Я чувствовала, как моё дыхание становится частым и поверхностным.*

Кирилл наклонился ближе, его губы почти касались моих. Я затаила дыхание, ожидая поцелуя. Но он лишь прошептал, его голос был словно шёлк: «*Ты так сильно этого хочешь, Лидия. Чувствую это.*»

Он не поцеловал меня. Вместо этого его рука скользнула под подол моего платья. Его пальцы двигались медленно, исследуя кожу на бедре, поднимаясь выше. Я зажмурилась, чувствуя, как по телу пробегает волна жара. *Это было невероятно дерзко.*

Его пальцы достигли края моего нижнего белья, затем проникли под него, касаясь самых чувствительных мест. *Моё тело вздрогнуло от неожиданности и мгновенного наслаждения*. Он двигал пальцами медленно, дразняще, вызывая во мне бурную реакцию.

Я застонала, прикусывая губу, чтобы не издать громкого звука. Внизу живота разлилось такое сильное тепло, что казалось, я сейчас загорюсь. *Он знал, что делает. Каждый его толчок, каждое движение вызывало новую волну удовольствия.*

Мои бёдра невольно приподнялись, двигаясь навстречу его пальцам. Я запустила свои руки в его волосы, слегка натягивая их, пытаясь удержаться на месте. Я чувствовала, как моё тело сжимается, приближаясь к пику. Дыхание перехватило, и я еле слышно выдохнула его имя.

«Лидия, – прошептал он, и его голос звучал так, словно он сам был на грани.

Ещё несколько движений, и я взорвалась. *Моё тело напряглось, и я почувствовала мощный, обжигающий оргазм, который прокатился по мне волнами, оставляя после себя дрожь и сладкую истому*. Я расслабилась, тяжело дыша, чувствуя, как он вынул пальцы.

Он отстранился, его глаза горели, но в них было и что-то иное – нежность? Он поднял мою руку и поцеловал каждый палец. «*Ты невероятна, Лидия*», – прошептал он.

Я открыла глаза, всё ещё дрожа. Его взгляд был прикован ко мне. Я знала, что он хотел большего. Моё тело тоже хотело.

Я лишь загадочно улыбнулась ему, чувствуя, как моё лицо вспыхивает. – «*Придётся тебе подождать, Кирилл. Всё самое интересное начинается с предвкушения, не так ли?*»

Он усмехнулся, но в его глазах появилось понимание. Он не настаивал. Он просто снова поцеловал мою руку. «*Ты умеешь дразнить, Лидия, – прошептал он. – Но я умею ждать.*»

Я поднялась на ноги, отряхивая песок с платья. Каждое моё движение было неторопливым, будто я не спешила. Я развернулась и пошла прочь, оставляя его в свете костра. Внутри меня всё ещё бушевал ураган эмоций, но я не позволяла им взять верх. Диана, должно быть, уже спала. И я знала, что вернусь к ней в наш домик, чтобы постараться уснуть самой, переваривая эту безумную но

Конец ознакомительного фрагмента.

Текст предоставлен ООО «Литрес».

Прочитайте эту книгу целиком, купив полную легальную версию на Литрес.

Безопасно оплатить книгу можно банковской картой Visa, MasterCard, Maestro, со счета мобильного телефона, с платежного терминала, в салоне МТС или Связной, через PayPal, WebMoney, Яндекс.Деньги, QIWI Кошелек, бонусными картами или другим удобным Вам способом.