18+

герцог фон Бабенберг

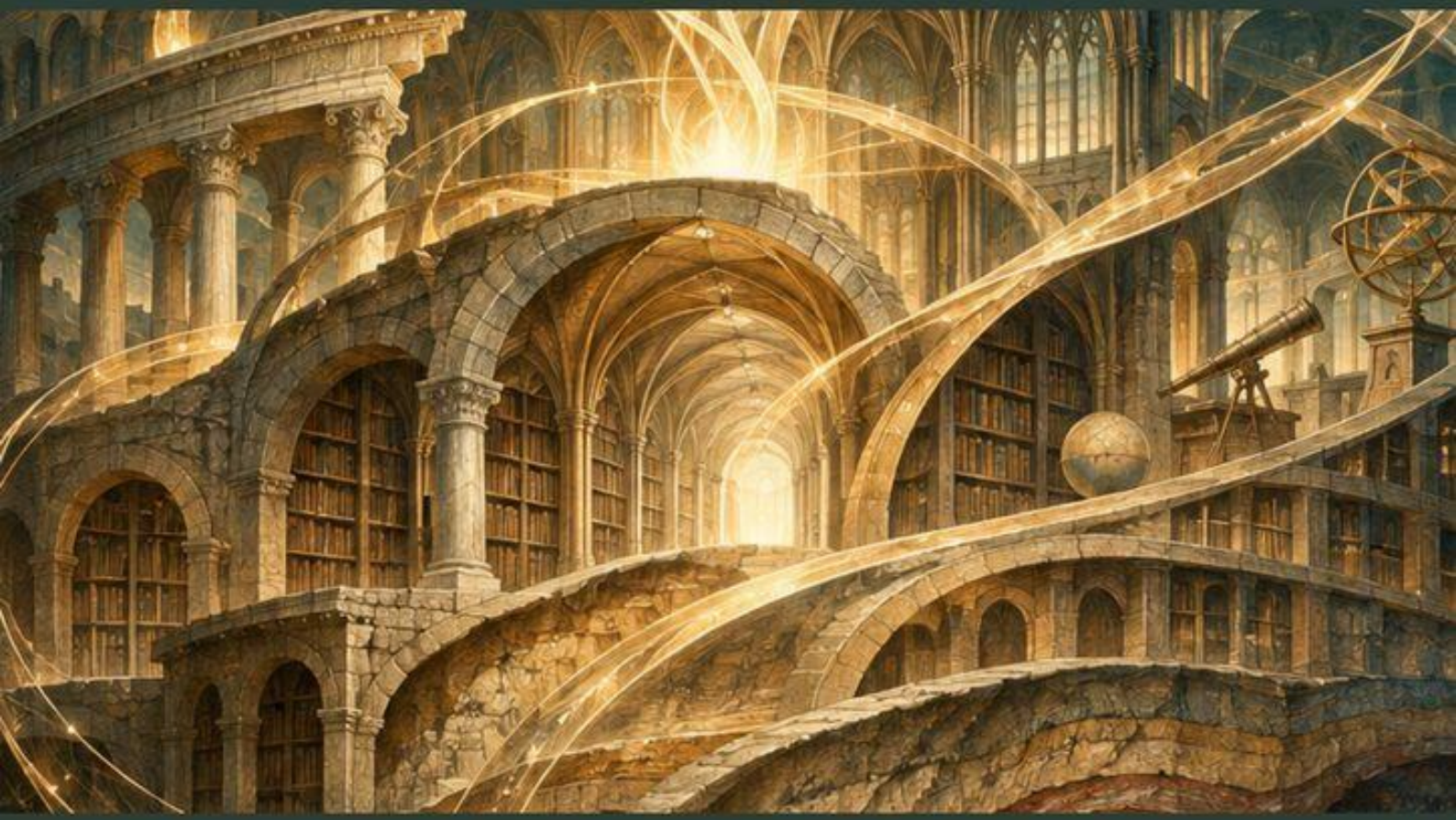

# УСЛОВИЯ ГЕНИАЛЬНЫХ ДОСТИЖЕНИЙ

Герцог фон Бабенберг

# Условия гениальных достижений

«Издательские решения»

**Герцог фон Бабенберг**

Условия гениальных достижений / Герцог фон Бабенберг — «Издательские решения»,

Почему выдающиеся идеи рождаются в одних обществах и угасают в других? Монография исследует условия гениальных достижений через историю цивилизаций, судьбы творцов и современные исследования творчества. В центре внимания — обучение, свобода поиска, критика, сотрудничество и передача знаний. Автор показывает, как открытие становится общим достоянием, а мир, изменённый идеей, воздействует на породившую её среду. Книга предлагает концепцию сохранения интеллектуальных возможностей и преемственности.

© Герцог фон Бабенберг
© Издательские решения

# Содержание

Условия гениальных достижений 6
Содержание 7
1.2 Гениальность, творчество и профессиональная результативность 9
1.22 Промежуточные итоги тематического обзора 22
2 Исторические условия интеллектуального расцвета 36
Конец ознакомительного фрагмента. 37

# Условия гениальных достижений

## Герцог фон Бабенберг

© Герцог фон Бабенберг, 2026

ISBN 978-5-0071-7711-5
Создано в интеллектуальной издательской системе Ridero

# Условия гениальных достижений

*Литературный обзор, исторический анализ и концепция воспроизводства интеллектуальной мощи*

Научная монография • исправленная и расширенная редакция • 2026

Монография исследует условия профессиональной состоятельности, сохранения интеллектуальных возможностей и возникновения редких преобразующих достижений. Сопоставлены психологические, организационные и исторические объяснения; определены границы их переноса между областями. Концепция описывает траекторию результата через пять совместимых измерений и шесть контекстов, уточняет положения о согласовании и восемь проверяемых гипотез. Исторический анализ включает биографические случаи, контрастные сравнения и документированные каналы международной передачи. Практическая часть развивает программу повторного входа после отказа и условия межпоколенной преемственности. Работа представляет теоретический синтез и программу дальнейшей проверки; новые эмпирические результаты не заявляются.

# Содержание

1 Обзор литературы об условиях выдающихся достижений 2
2 Исторические условия интеллектуального расцвета 37
3 Концепция согласования условий гениальных достижений 73
4 Обсуждение результатов и исследовательских разрывов 110
5 Практические направления и программа повторного входа 127
6 Передача интеллектуальных возможностей между поколениями 137
7 Заключение 144
Список литературы 146

## 1 Обзор литературы об условиях выдающихся достижений

### 1.1 Предмет обзора и основания отбора литературы

Исследование условий гениальных достижений начинается с разграничения вопросов, которые в биографическом рассказе обычно соединены. Один вопрос касается возникновения необычной идеи; другой — возможности довести её до убедительного результата; третий — признания современниками; четвёртый — способности результата изменить дальнейшую работу. Эти события могут происходить в разных учреждениях и поколениях. Поэтому условия раннего обучения нельзя без дополнительного анализа считать условиями мирового признания, а успех распространения — прямым свидетельством качества первоначального замысла.

Настоящий обзор является целевым интегративным исследованием. Его корпус объединяет психологию творчества и развития компетенций, организационные исследования, социологию науки и анализ финансирования. Первоначальный отбор строился вокруг соответствующих тематических понятий; полного журнала первоначальных поисковых действий нет, поэтому ниже он не реконструируется задним числом. При подготовке настоящей редакции 19 ноября 2026 года проведена дополнительная адресная сверка ключевых публикаций на сайтах журналов, издательств и в университетских репозиториях. Фактически использованные запросы, доступность текстов и пределы извлечения сведений для этой сверки приведены в подразделах 1.24—1.27. Исторические и институциональные исследования привлекаются для уточнения границ психологических объяснений.

Приоритет отдавался публикациям с установленным авторством и библиографическими реквизитами: оригинальным исследованиям, метаанализам, содержательным обзорам и академическим монографиям. Связь с темой оценивалась по тому, объясняет ли работа создание, проверку, отбор, распространение или воспроизводство творческого результата. Доступность полного текста различалась; при отсутствии полного доступа интерпретация ограничивалась подтверждёнными положениями аннотации и издательской информации. Количество поисковых результатов не выдаётся за число независимо проанализированных исследований.

Обзор не является исчерпывающим систематическим поиском. Протокол не регистрировался, двойной независимый скрининг не проводился, полный реестр исключённых записей не составлялся. Его задача — критически сопоставить исследовательские направления и выявить вопросы для дальнейшей проверки. Вывод о недостаточной согласованности направлений относится к рассмотренному корпусу. Он не означает, что соответствующий вопрос никогда и никем не обсуждался.

Типы свидетельств выполняют разные функции. Биография позволяет реконструировать возможный механизм; наблюдение за карьерой — установить временную последовательность; библиометрия — описать связи публикаций; эксперимент — проверить действие определён-

ного воздействия. Их сопоставление требует сохранять различия между единицами анализа и способами получения вывода.

## 1.2 Гениальность, творчество и профессиональная результативность

Слово «гений» имеет оценочную и историческую нагрузку. Оно обозначает признанную исключительность, но редко задаёт наблюдаемую переменную с единым правилом измерения. При изучении условий достижений удобнее сначала определить результат: новое доказательство, экспериментальное открытие, художественное произведение, способ организации деятельности. Затем требуется установить, по каким основаниям результат считается значительным, кто выносит это суждение и как оно изменяется со временем. Такой порядок не устраняет проблему оценки, но делает её доступной для обсуждения.

В статье М. Ранко и Г. Джегера стандартное определение творчества связывается с оригинальностью и результативностью либо уместностью относительно задачи [1]. Достоинство такого определения состоит в различении новизны и простого отличия. Необычное утверждение может быть ошибочным, а случайная комбинация — не иметь отношения к содержательной проблеме. Однако критерий уместности также требует уточнения: математическое доказательство, музыкальная форма и социальная инновация оцениваются по разным основаниям. Их нельзя ранжировать одним универсальным показателем.

Модель четырёх уровней творчества Дж. Кауфмана и Р. Бегетто различает личностно значимое новое понимание, повседневное творчество, профессиональную творческую деятельность и исторически признанные достижения [2]. Для нашей темы особенно важно, что переход к профессиональной работе уже требует развития, а высшая известность не следует автоматически из хорошего владения профессией. Ученик может пережить подлинное открытие для себя, не создав нового знания для дисциплины. Признание этого различия позволяет поддерживать обучение без преждевременного присвоения или отрицания исключительности.

Гениальное достижение далее понимается как результат, которому на основании содержательной оценки и длительного воздействия приписывается исключительное преобразующее значение. Это рабочее обозначение исследовательского предмета. Оно не служит диагнозом личности и не предполагает постоянного превосходства автора во всех задачах. У выдающегося исследователя бывают ошибочные гипотезы, у великого художника — произведения разной силы. Единицей анализа поэтому должен оставаться определённый вклад в определённых обстоятельствах.

В рассмотренной эмпирической литературе используются оригинальность ответов, оценки руководителей, публикационная активность и цитируемость. Они не исчерпывают исторической исключительности. Перенос средних эффектов на редкие достижения мирового значения требует отдельной проверки: полезная большинству программа ещё не установлена как достаточное условие такого результата.

В настоящей редакции последовательно различаются три исхода: профессиональная состоятельность работы, сохранение возможностей её продолжать и исключительное преобразующее достижение. Первый относится к освоению способов деятельности и качеству выполненного результата, второй — к доступной человеку или коллективу траектории дальнейшего действия, третий — к изменению пространства задач, методов либо выразительных возможностей области. Сохранённая возможность не означает состоявшееся открытие; проверенная работа не обязательно преобразует дисциплину. Это разграничение определяет порядок чтения всей эмпирической литературы, а не только терминологию заключения.

1.3 Уровни анализа и проблема измерения достижения

На уровне личности исследуются навыки и выполненные работы; на уровне коллектива — распределение компетенций и устойчивость сотрудничества; на уровне профессиональ-

ной области — изменение вопросов, методов и стандартов. Общественный уровень включает использование результатов, образование и культурные изменения. Связи между уровнями требуют отдельного объяснения.

Обзор Э. Луа, Д. Лю и К. Шэлли посвящён многоуровневым последствиям творчества в организациях [3]. Различение творческой идеи, внедрения и организационного эффекта уже является исследовательской задачей. Вопрос для дальнейшей работы состоит в том, какие связи между уровнями подтверждены и какие условия меняют их направление.

Цитирование показывает включение работы в последующую коммуникацию, но само по себе не устанавливает её истинность. Патент фиксирует определённую правовую и техническую форму результата, но не гарантирует внедрения. Продажи произведения отражают рыночное поведение, а экспертная оценка — суждение конкретного сообщества. Награда свидетельствует о признании по правилам учреждения. Каждый показатель полезен в своём контексте и становится вводящим в заблуждение, когда его незаметно превращают в универсальную меру качества.

Особенно сложна оценка преобразующего воздействия. Результат может укреплять существующее направление или менять его основания. Разработанный Р. Фанком и Дж. Оуэн-Смитом сетевой подход описывает изменения последующего обращения к изобретению и его предшественникам [4]. Такой показатель позволяет наблюдать структуру технологических связей. Но он остаётся моделью определённого поведения ссылок; его смысл необходимо сопоставлять с содержанием работы, особенностями области и полнотой базы данных. Смена рисунка цитирования не равна прямому измерению гениальности.

Для исследования условий достижений предпочтительнее сохранять несколько результатов раздельно. Можно одновременно оценивать новизну, качество обоснования, независимую проверку, распространение и продолжение работы другими. Несовпадение показателей является содержательным наблюдением. Быстрое признание при слабой проверке и медленное распространение надёжного результата требуют разных объяснений. Объединение их в один балл способно скрыть именно те механизмы, которые необходимо понять.

Модель творческой продуктивности Д. Симонтона рассматривает динамику профессиональной карьеры, связывая объём работы и появление значимых результатов во времени [5]. Для нашего анализа важна сама возможность исследовать траекторию, а не только отдельную вершину. При этом число произведений или публикаций не может заменять оценку их содержания: условия производства, продолжительность карьеры и критерии значимости должны учитываться раздельно. Биографический возраст также не равнозначен времени самостоятельной работы в конкретной области.

1.4 Развитие одарённости и накопление предметной компетентности

Представление об исключительной способности часто сохраняет статический характер: предполагается, что человеку достаточно предоставить возможность проявить уже имеющееся качество. Исследовательская перспектива развития таланта сложнее. Она обращается к смене требований, выбору области, доступности наставников и переходу от обещающих предпосылок к результату. Способность быстро учиться в детстве и способность создавать самостоятельные произведения во взрослом возрасте связаны, но не являются одним и тем же наблюдаемым достижением.

Р. Суботник, П. Олшевски-Кубилиус и Ф. Уоррелл предлагают рассматривать одарённость в развитии, с учётом предметной специфики, возможностей, психосоциальных условий и перехода от потенциала к достижениям [6]. Для темы монографии важен отказ от представления, что ранний показатель навсегда определяет судьбу. При этом их работа является интегративным предложением для психологии и образования. Она не устанавливает одинаковую последовательность для всех культур, профессий и исторических периодов.

Предметная компетентность даёт материал для различения действительно сложного вопроса и мнимой проблемы. Человек должен освоить язык области, способы обоснования и ограничения инструментов, чтобы понимать последствия собственного предложения. Но обучение может иметь разную организацию. В одном случае оно открывает доступ к действующим проблемам, в другом сводится к воспроизведению готовых ответов. Количество усвоенного материала поэтому нельзя отделять от характера участия ученика в деятельности.

Из этой постановки не следует необходимость раннего узкого отбора небольшой группы «будущих гениев». Такой отбор зависит от доступных измерений, а измерения отражают уже полученные возможности. Ребёнок, имевший преподавателя и оборудование, может выглядеть более перспективным, чем столь же способный ребёнок без подготовки. Для исследования справедливости отбора необходимо различать исходную способность, накопленное обучение и условия предъявления результата. Это различение относится к механизму выявления таланта, а не только к этической оценке процедуры.

Опыт продвижения также меняет человека. Усложнение задач требует других способов работы, перенос ответственности — иной самостоятельности, выход в профессиональное сообщество — навыков обсуждения. Образовательная среда должна оцениваться по тому, какие переходы она позволяет осуществить. Высокие результаты выпускных испытаний ещё не показывают, что выпускник способен поставить собственный вопрос, выдержать неопределённость и найти компетентную помощь за пределами знакомого круга.

1.5 Целенаправленная практика и пределы объяснения через тренировку

Исследование К. А. Эрикссона, Р. Крампе и К. Теш-Рёмера выделило роль целенаправленной практики в формировании экспертного исполнения [7]. В таком подходе существенны задачи, направленные на улучшение конкретного компонента деятельности, обратная связь и длительное повторное совершенствование. Простое присутствие в профессии не равно такой практике. Длительность занятий имеет смысл только вместе с их содержанием, доступностью квалифицированного сопровождения и возможностью корректировать действия.

Метаанализ Б. Макнамары, Д. Хэмбрика и Ф. Освальда выявил неодинаковую связь практики с результативностью в разных областях и показал, что практика не объясняет всю наблюдаемую вариативность [8]. Эти результаты ограничивают сильную версию объяснения любого успеха накоплением тренировочного времени. Вместе с тем статистическая необъяснённая доля не является доказательством определённой доли врождённости. В неё входят различия измерения, обучения, возможностей, мотивации и множество других факторов.

Для оценки данного спора важно различать вопрос о возможности улучшения и вопрос об объяснении различий между людьми. Практика может значительно улучшать каждого участника, но недостаточно объяснять разницу внутри группы, где все много занимаются. И наоборот, сильная корреляция времени занятий с результатом не означает, что одинаковое дополнительное время принесёт каждому одинаковый эффект. Выбор занятия и способность продолжать его тоже связаны с предшествующим успехом и поддержкой.

Перенос выводов об экспертном исполнении на творческое открытие особенно ограничен. Отработка известного технического элемента и обнаружение неизвестного принципа имеют разные критерии завершения. В первом случае цель может быть заранее задана, а качество — относительно непосредственно наблюдаемо. Во втором необходимо ещё установить, какая задача заслуживает усилий и каким способом проверить ответ. Подготовка создаёт средства поиска, но не превращает неизвестное в заранее распланированное упражнение.

Требование накопить одинаковое число часов смешивает области и стадии развития. Для оценки практики содержательнее сведения о качестве обратной связи, сложности задач, самостоятельности выбора и прекращении неэффективной рутины. Объяснение достижения требует показать, что именно изменилось в процессе подготовки.

1.6 Личностные различия и опасность единого психологического портрета

Психологические объяснения гениальности нередко ищут характерный набор качеств: независимость, настойчивость, открытость опыту, терпимость к неопределённости. Такая постановка привлекательна, потому что связывает труднопредсказуемое достижение с относительно устойчивыми особенностями человека. Однако она рискует описывать уже признанного автора задним числом. Одно и то же поведение может называться самостоятельностью после успеха и упрямством после неудачи, если оценщик знает конечный результат.

Метаанализ Г. Файста рассматривает личностные особенности в научном и художественном творчестве [9]. Само сопоставление этих областей существенно: оно показывает необходимость учитывать предмет деятельности при поиске общих закономерностей. Связи между личностными характеристиками и творческими достижениями не задают обязательного портрета каждого выдающегося автора. Кроме того, результаты зависят от того, с кем сравниваются творческие участники: с представителями другой профессии, с менее продуктивными коллегами или с общей популяцией.

Личность взаимодействует со средой. Склонность задавать вопросы получает разные последствия там, где на вопросы отвечают содержательно, и там, где их считают нарушением субординации. Настойчивость помогает при длительном исследовании, но может мешать своевременно отказаться от опровергнутой гипотезы. Чувствительность к внешней оценке иногда облегчает работу с аудиторией, а иногда блокирует риск. Поэтому характеристика приобретает объясняющий смысл в связи с задачей и возможностью регулировать собственное поведение.

Биографическое соседство болезни, изоляции или лишений с достижением не доказывает их необходимости или пользы. Человек мог работать вопреки им, тогда как другие люди в сходной ситуации не получили возможности завершить труд. Проблема отсутствующих случаев особенно существенна при оценке ограничений и выбывания из профессии, рассматриваемых далее.

Для анализа условий достижений полезнее изучать, какие среды допускают разные продуктивные стили, чем выбирать единственный нормативный тип творца. Одним требуется интенсивное обсуждение, другим — длительная самостоятельная работа с последующей проверкой. Продуктивная неоднородность не отменяет профессиональных требований. Она означает, что надёжность результата может обеспечиваться разными сочетаниями личных особенностей, навыков саморегуляции и организации взаимодействия.

1.7 Мотивация, смысл задачи и социальное назначение работы

Компонентная теория Т. Амабайл связывает творческий результат с предметной компетентностью, процессами творческого мышления, внутренней мотивацией и социальной средой [10]. Её значение для нашего исследования состоит в том, что условия творчества располагаются одновременно внутри человека и вокруг него. Самостоятельный интерес способен поддерживать длительный поиск, но возможность следовать этому интересу зависит от времени, организации труда и доступа к средствам деятельности.

Метааналитическое исследование Д. Лю и соавторов различает внутреннюю мотивацию, творческую самоэффективность и просоциальную мотивацию [11]. Такое различение препятствует сведению всех побуждений к противопоставлению интереса и денежного вознаграждения. Уверенность в возможности решить задачу и стремление принести пользу другим могут участвовать в работе вместе с увлечённостью предметом. Однако их связи исследуются преимущественно в организационном контексте и не превращаются автоматически в объяснение исторически исключительного творчества.

А. Грант и Дж. Берри исследуют взаимодействие внутренней и просоциальной мотивации, включая принятие перспективы другого человека [12]. В изученных задачах внимание к чужим потребностям помогает связать оригинальность с полезностью идеи. Этот механизм нельзя превращать в требование ориентировать любое творчество на ближайший запрос: зна-

чение фундаментального результата иногда раскрывается в задачах, которых первоначальный автор не мог предвидеть.

Следовательно, внешняя поддержка должна оцениваться по содержанию отношений, которые она создаёт. Вознаграждение может давать человеку время и подтверждать значимость работы; оно же может направлять внимание исключительно на безопасный отчётный результат. Содержательная оценка способна помочь развитию идеи, а оценка как постоянная угроза — заставить избегать неопределённости. Сам факт наличия оплаты или контроля поэтому недостаточен для вывода об их творческом действии.

В мотивационном объяснении важно учитывать взаимность причин. Успех укрепляет интерес, признание меняет ожидания, а нехватка ресурсов истощает возможность продолжать даже значимую работу. Если измерять мотивацию после серии успехов, легко принять следствие благоприятной траектории за её первоначальную причину. Надёжное исследование должно наблюдать изменение побуждений во времени и отделять их от доступности средств. Иначе ответственность за организационные ограничения незаметно возлагается на недостаточную увлечённость самого человека.

Ближайшим продолжением компонентного подхода является динамическая модель Т. Амабиле и М. Пратта [13]. В ней уже рассматриваются изменения творческого процесса во времени и взаимное влияние личной работы и организационной среды. Поэтому наличие обратной связи и соединение индивидуальных и организационных условий не могут составлять самостоятельную новизну настоящей монографии. В подразделах 1.28—1.31 обсуждается более узкая задача сопоставления: что даёт наблюдение траектории определённого результата, когда сроки поддержки, процедуры проверки и носители компетенций принадлежат разным учреждениям.

1.8 Постановка проблемы, инкубация и организация поиска

Условия творчества относятся не только к решению задачи, но и к её обнаружению. В профессиональной практике важный вопрос часто возникает там, где известные способы работы перестают объяснять наблюдаемое или не удовлетворяют новым требованиям. Для этого необходимо знать, чего следует ожидать, и одновременно быть готовым заметить отклонение. Неосведомлённость может давать чувство свободы от традиции, но не позволяет отличить существенную аномалию от уже давно разобранной трудности.

Исследования инкубации рассматривают, при каких условиях перерыв в непосредственной работе связан с последующим улучшением решения. Метаанализ У. Сио и Т. Ормерода показывает неоднородность эффектов в зависимости от задач и условий [14]. Для нашей темы это аргумент против представления о продуктивности как о непрерывно видимой активности. Однако исследование лабораторных задач не доказывает, что любая длительная пауза полезна или что важные открытия возникают без предварительной подготовки.

Практически следует различать подготовку, сосредоточенный поиск, смену перспективы и проверку. Они могут чередоваться, а не складываться в одну прямую последовательность. Человек способен временно отложить задачу, вернуться с новым инструментом или увидеть связь в другом материале. Организация труда, требующая постоянного демонстрируемого продвижения, иногда плохо соответствует этому устройству работы. Но отсутствие отчётного результата само по себе также не подтверждает наличие продуктивного поиска.

Наблюдать творческий процесс можно через версии текста, исследовательские журналы, смену методов и обсуждение альтернатив. Такие материалы позволяют различать работу над неопределённостью и простое воспроизводство неудачного действия. Они важны и для историка: окончательная публикация обычно скрывает отвергнутые варианты. Если объяснять достижение только по завершённому тексту, можно ошибочно приписать автору последовательный замысел, который фактически сложился постепенно.

Генерация вариантов и строгая проверка предъявляют разные требования к работе. Соединение предположений и устранение ошибок можно выполнять в разное время или распределять между участниками. Организация процесса должна обеспечивать переход между этими операциями; вопрос о характере критики рассматривается в подразделе 1.18.

1.9 Системная модель творчества: автор, область знания и профессиональное сообщество

Системная модель М. Чиксентмихайи связывает творчество с взаимодействием человека, культурной области и сообщества, отбирающего изменения для включения в эту область [15]. Она позволяет объяснить, почему одинаковая способность проявляется по-разному в различных средах. Для создания новой формы необходим доступ к накопленным средствам выражения, а для её продолжения — участники, способные распознать, освоить и передать изменение.

В этой модели область означает не только предметную тематику. Она включает понятия, символические языки, инструменты и образцы решения задач. Профессиональное сообщество также неоднородно: учитель, редактор, куратор, исследователь и организатор финансирования выполняют разные функции. Сведение всех этих участников к единому «обществу», которое принимает или отвергает гения, скрывает механизмы решения и возможности обращения к альтернативным оценщикам.

Системный подход не означает, что истинность научного положения определяется голосованием. Следует различать обоснованность результата и социальные процедуры, через которые он становится общедоступным знанием. Сообщество может ошибаться, но и автор не получает привилегии считать своё несогласие доказательством правоты. Именно наличие воспроизводимой проверки, открытого аргумента и независимых центров оценки позволяет исправлять решения обеих сторон.

Полезно также разделять первоначальное принятие и долговременное включение в область. Работа может привлечь внимание, но не породить устойчивого исследовательского направления. И наоборот, техническое усовершенствование, воспринимаемое современниками как скромное, может стать необходимым инструментом дальнейшего развития. Поэтому история признания нуждается в продолжении: кто использовал результат, что именно изменил и какие новые действия стали возможны.

Ограничение системной модели состоит в риске описательной всеохватности. Если любой исход объясняется взаимодействием автора и среды, теория может оказаться трудноопровержимой. Для эмпирической проверки необходимо заранее указать участников, ресурсы, правила отбора и временные границы. Тогда выражение «поддерживающая среда» превращается в набор наблюдаемых отношений, а не в положительную характеристику, присваиваемую задним числом успешному окружению.

1.10 Нормы науки, дисциплинарные традиции и институциональные правила

Социология Р. Мертона обращает внимание на нормативные основания научной деятельности: общедоступность результатов, оценку аргумента по безличным критериям и организованный скептицизм [16]. Для изучения выдающихся достижений это важно потому, что новое утверждение должно одновременно получить возможность быть услышанным и подвергнуться проверке. Нормы здесь задают основания критики реальной практики, а не гарантируют, что учёные всегда им следуют.

Т. Кун показывает значение дисциплинарных образцов и общих способов постановки проблем [17]. Освоение традиции создаёт условия для точной работы и одновременно направляет внимание преимущественно к определённым вопросам. Это напряжение не следует сводить к конфликту свободного творца с косным коллективом. Без совместно принятых стандартов трудно установить, что именно было изменено, но превращение стандарта в запрет обсуждать его основания закрывает возможность пересмотра.

Институциональный подход Д. Норта дополняет этот анализ различением формальных правил и устойчивых неформальных ограничений [18]. Для исследовательской деятельности существенно не только провозглашённое право предложить новую идею, но и последствия такого действия. Если публичное возражение разрешено, однако ведёт к неформальному исключению из распределения ресурсов, формальная свобода не описывает действительного положения участника.

Эти подходы совместимы лишь при сохранении различий между ними. Норма науки выражает требование к обоснованию, дисциплинарная традиция организует познание, а институциональное правило регулирует взаимодействие. Нельзя вывести качество исследования только из наличия правильного устава. Необходимо показать, как правило действует в конкретных решениях: кто рассматривает альтернативу, кто может оспорить отказ и как проверяются основания предпочтения.

Для сравнительного анализа полезно исследовать расхождение между заявленными нормами и практикой. Сами нарушения ещё не означают полного отсутствия интеллектуального развития; важна способность системы обнаруживать их и ограничивать последствия. Такая постановка позволяет уйти от идеализированного описания «золотого века» к изучению процедур исправления. Устойчивость интеллектуальной среды зависит в том числе от того, доступны ли эти процедуры людям с небольшим профессиональным весом.

1.11 Коллективное производство знания и неодинаковые функции команд

Исследование С. Вучти, Б. Джонса и Б. Уззи выявляет рост роли команд в производстве знания в ряде научных и технологических областей [19]. Этот результат ограничивает объяснение интеллектуальной истории исключительно через автономных великих людей. Современное достижение нередко предполагает соединение компетенций, оборудования, данных и организационной работы, которыми один человек не может располагать одновременно.

Л. У, Д. Ван и Дж. Эванс обнаружили, что в исследованных массивах малые команды чаще преобразовывали связи в знании, а большие развивали существующие направления [20]. Вывод получен с помощью сетевых показателей и не задаёт универсальной границы: малая группа может воспроизводить привычные решения, а большая — создавать содержательно новые. Численность следует рассматривать вместе с характером задачи и устройством сотрудничества.

Для объяснения результата необходимо различать численность, разнообразие компетенций и устройство взаимодействия. Десять участников с одинаковой подготовкой могут предлагать меньше независимых подходов, чем трое с взаимодополняющим опытом. Но разнородность без общего языка увеличивает затраты на согласование. Поэтому продуктивность определяется не присутствием различий как таковых, а возможностью превращать их в проверяемые дополнения к общей работе.

Коллективная природа достижения также ставит проблему распределения авторства. Наиболее заметная фигура может предложить решающий принцип, однако его осуществление требует технического труда, подготовки материалов и проверки. Аналитически важно не растворять индивидуальный вклад в безличном коллективе и не приписывать одному участнику весь результат. Для этого нужны описания функций и последовательности решений, а не только список имён на титульной странице.

Практическое следствие заключается в необходимости разнообразия организационных форм. Небольшие автономные группы могут исследовать альтернативы, тогда как крупная инфраструктура обеспечивает измерения и длительное накопление данных. Вопрос о поддержке выдающихся достижений следует ставить как вопрос о взаимодействии этих форм. Административное укрупнение или всеобщая индивидуализация сами по себе не дают ответа на то, каким образом идея пройдёт путь от предположения к убедительному результату.

Для проверки устойчивости вывода о размере коллектива существен метаанализ К. Байрон и соавторов [21]. В нём средняя связь размера команды с её творчеством и инновациями не обнаруживается. Это не прямое опровержение библиометрического исследования малых и крупных команд: измеряются разные результаты, используются разные выборки и способы оценки. Однако сопоставление запрещает превращать один сетевой показатель в общее правило «чем меньше команда, тем выше творчество». Подробное сравнение этих исследовательских задач дано в подразделе 1.32.

1.12 Рекомбинация знания и трудности междисциплинарного обмена

Работа Б. Уззи и соавторов связывает научное влияние с сочетаниями преимущественно привычных и некоторых необычных элементов предшествующего знания [22]. Такой результат позволяет уточнить образ творчества как полного разрыва с традицией. Новое часто возникает благодаря соединению уже разработанных средств, которые прежде использовались раздельно. При этом необычность библиографических сочетаний является измеримым признаком, но не исчерпывает содержания открытия.

Междисциплинарность имеет несколько форм. Можно перенести инструмент в другую область, переописать задачу на новом языке, совместить данные или построить общую теорию. Каждая форма предъявляет различные требования к участникам. Простой рост числа дисциплин в заявке ещё не свидетельствует о продуктивном обмене: ссылки могут сосуществовать, не меняя постановки проблемы и способа её решения.

Для переноса идеи требуется способность принимающей стороны понять границы её применимости. Метод, успешно работающий с одним типом данных, может давать ошибочный результат в другой среде. Посредник между областями переводит предпосылки, единицы измерения и критерии доказательства. Его вклад часто труднее зафиксировать стандартными показателями авторского первенства.

Обмен также предполагает асимметрию затрат и выгод. Участнику приходится тратить время на освоение чужой терминологии, тогда как профессиональная оценка может оставаться привязанной к собственной дисциплине. Если эти затраты не учитываются, междисциплинарность превращается в требование дополнительной бесплатной работы. Напротив, полное освобождение от дисциплинарной проверки создаёт риск поверхностного заимствования. Необходимы и время на перевод, и компетентная проверка по обе стороны границы.

Открытость информации поэтому следует отличать от реальной способности её использовать. Доступ к библиотеке или международной сети создаёт возможность, но для её реализации нужны язык, подготовка и участники совместной работы. В исследовании условий выдающегося достижения необходимо прослеживать не только внешние контакты, но и преобразования знания после контакта. Именно они показывают, состоялся ли интеллектуальный обмен или лишь выросло количество коммуникаций.

1.13 Ограничения: почему дефицит не является универсальным источником творчества

Обзор О. Акара, М. Таракчи и Д. ван Книппенберга систематизирует исследования творчества и инноваций в условиях ограничений [23]. Его значение состоит в отказе от простого противопоставления полной свободы и всякого принуждения. Ограничения различаются по содержанию: нехватка ресурсов, правила, сроки и требования к результату не являются одним воздействием. Их последствия зависят от задачи и способа, которым участники могут на них ответить.

Следует отличать ограничение пространства поиска от разрушения способности искать. Условие, задающее материал художественной работы или технический параметр, может помогать сосредоточить усилия. Отсутствие необходимого оборудования, угроза доходу или запрет обсуждать ошибку имеют другую природу. Объединение этих ситуаций под словом «трудности» делает последующее объяснение почти произвольным: любой успех можно объявить плодом препятствий, а неудачу — следствием их избытка.

Особенно проблематично заключение о пользе неблагоприятной среды на основании биографии человека, который её преодолел. Наблюдатель видит сохранившийся результат, но обычно не располагает полным перечнем несостоявшихся работ и прерванных траекторий. Для проверки причинного утверждения нужны сопоставимые случаи, различающиеся условиями, а также учёт выбывших участников. Выживание выдающегося автора свидетельствует о его возможности действовать в этих обстоятельствах, но не доказывает их оптимальность.

Не следует также заранее предполагать единую перевёрнутую U-образную зависимость между давлением и творчеством. Такая форма сама требует проверки для определённой переменной и результата. Умеренный срок может дисциплинировать завершение знакомой задачи, но мешать проекту с непредсказуемой длительностью поиска. Даже внутри одного коллектива одинаковое ограничение действует неодинаково из-за различий в ресурсах и положении участников.

При оценке ограничения следует установить, какую неопределённость оно уменьшает и какие необходимые действия делает невозможными. Содержательная рамка задачи и лишение средств её решения требуют разных объяснений и управленческих решений.

1.14 Финансирование, длительность поддержки и допустимость исследовательского риска

П. Азуле, Дж. Графф-Зивин и Г. Мансо сравнивают режимы поддержки исследователей в биомедицине и связывают условия финансирования, допускающие первоначальные неудачи и ориентированные на более длительную перспективу, с характером последующей научной работы [24]. Исследование существенно для обсуждения стимулов к поиску. Однако рассматриваемые программы различаются комплексом признаков; результат нельзя превращать в изолированную оценку эффекта одного срока или одного размера гранта.

Финансирование воздействует не только через сумму доступных средств. Значение имеют предсказуемость продолжения, свобода менять первоначальный план, возможность сохранить сотрудников и требования к промежуточной отчётности. Две одинаковые суммы могут создавать разные условия, если в одном случае исследователь вынужден ежегодно заново доказывать полезность проекта, а в другом способен планировать последовательность технически зависимых действий.

Допустимость неудачи также нуждается в точном определении. Следует различать отрицательный результат корректной проверки, ошибку организации и отказ выполнить профессиональные обязательства. Поддержка рискованного исследования не означает отсутствия ответственности. Она предполагает оценку качества постановки вопроса, соблюдения методов и приобретённого знания, даже когда первоначальное предположение не подтверждается.

В то же время длительная поддержка может закреплять неэффективное направление, если отсутствуют независимая критика и возможность изменения состава участников. Поэтому противопоставление краткосрочных конкурсов пожизненному обеспечению не исчерпывает организационных решений. Можно анализировать сочетания стабильной основы, периодической содержательной оценки и отдельных средств для проверки альтернатив. Важно заранее определить, что считается основанием продолжения, пересмотра и прекращения работы.

Горизонт поддержки необходимо сопоставлять с длительностью конкретных операций и календарём оценивания. Иначе результативность программы будет отражать преимущественно её совместимость с быстро завершаемыми проектами, а не способность поддерживать разные типы поиска.

1.15 Экспертная оценка: отбор перспективных идей и пределы предвидения

Проверка качества экспертного отбора должна включать весь доступный набор решений, а не только известные ошибочные отказы. При этом ошибка прогнозирования, конфликт интересов и отрицательная оценка недостаточно обоснованного результата имеют разные причины.

Д. Ли и Л. Ага показывают, что оценки экспертов при отборе финансируемых биомедицинских проектов содержат информацию о последующих результатах даже с учётом характеристик заявителей [25]. Это существенное возражение против полного отрицания экспертного суждения. Вместе с тем анализ профинансированных заявок не устанавливает судьбу всех отвергнутых идей и не доказывает безошибочность отбора. Прогностическая полезность и отсутствие систематических пропусков — разные свойства процедуры.

Эксперт обычно оценивает одновременно несколько неопределённостей: обоснованность вопроса, компетентность команды, выполнимость метода и возможное значение результата. Итоговая оценка скрывает различия между ними. Проект может быть признан важным, но технически неподготовленным, или выполнимым, но недостаточно новым. Для исследования условий выдающихся достижений полезнее раздельные мотивировки, позволяющие понять, какой именно барьер сработал.

Рассмотренная литература не предлагает процедуры, заранее распознающей все будущие прорывы. При оценке отбора необходимо учитывать разные ошибки: поддержку бесперспективного проекта и отказ перспективному. Их последствия зависят от стоимости работы и доступности повторной попытки. Малая пробная поддержка может предоставить информацию, которой не хватало при чтении заявки, но её эффективность также требует самостоятельной оценки.

С точки зрения организации знания важно исследовать возможность пересмотра решений. Повторное обращение, альтернативные экспертные площадки и ясная обратная связь меняют последствия первоначального отказа. Если отрицательная оценка превращается в постоянную характеристику автора, процедура начинает ограничивать будущую проверку самой себя. Поэтому качество экспертизы включает не только точность первой оценки, но и способность реагировать на новые аргументы и результаты.

1.16 Признание, репутация и накопление первоначального преимущества

Теория кумулятивного преимущества объясняет, как небольшой первоначальный перевес может изменять последующие возможности. Известность привлекает внимание, внимание облегчает получение ресурсов, а ресурсы увеличивают объём дальнейшей работы. Эти процессы не предполагают, что первоначальное различие было полностью случайным, и не отменяют различий качества. Они показывают, почему позднейшее неравенство нельзя автоматически считать точной мерой исходных способностей.

Т. Бол, М. де Ваан и А. ван де Рейт исследуют последствия раннего успеха в конкурсном финансировании, сравнивая участников около порога отбора [26]. Работа демонстрирует значение первоначального решения для дальнейшего накопления поддержки. Её выводы следует относить к изученному механизму и программе. Они не означают, что все конкурсы устроены одинаково или что последующие достижения победителей объясняются исключительно полученным преимуществом.

Эксперимент М. Салганика, П. Доддса и Д. Уоттса с искусственным культурным рынком показывает, что информация о выборе других людей меняет неравенство и предсказуемость успеха [27]. Для темы признания это важно как свидетельство зависимости оценки от социальной информации. Но кратковременный выбор музыкальных произведений в экспериментальной среде нельзя без проверки приравнять к долговременной судьбе научной теории или художественной традиции.

Аналитически необходимо различать признание как свидетельство качества, как ресурс и как самостоятельный предмет конкуренции. В первом случае его изучают вместе с основаниями оценки; во втором — через последствия для доступа к работе; в третьем — через стратегии публичного представления. Смешение этих функций создаёт круговое объяснение: автор объявляется выдающимся потому, что знаменит, а его известность объясняется выдающимся характером творчества.

Поэтому исследование интеллектуальной мощи должно учитывать невидимые альтернативы. Имеет значение не только число признанных лидеров, но и возможность компетентного участника продолжать работу без первоначальной известности. Здесь особенно ценны сведения о повторных заявках, смене учреждений и прекращении деятельности. Они позволяют видеть распределение шансов, которое обычно исчезает из истории уже сформировавшегося канона.

1.17 Новизна, задержка признания и несовпадение временных горизонтов

Исследование Цз. Ван, Р. Вёгелёрс и П. Стефан рассматривает научную новизну через необычные сочетания предшествующего знания и особенности последующего цитирования [28]. Оно показывает необходимость учитывать временную динамику оценки. Результат, выходящий за привычные связи, может требовать более длительного освоения. Однако необычное сочетание не тождественно содержательному прорыву, а медленное накопление цитирований может иметь множество причин.

Ц. Кэ и соавторы предлагают количественный способ выявления работ, получающих значительное внимание после длительного периода слабой заметности [29]. Наличие таких случаев опровергает представление, что ценность результата всегда быстро отражается в научном внимании. Но понятие «спящая красавица» описывает профиль признания, а не заранее наблюдаемое свойство, позволяющее надёжно отделить будущий прорыв от работы, которая останется малоиспользуемой.

Задержка может возникать на разных уровнях. Иногда отсутствует инструмент проверки, иногда — понятный язык описания, иногда результат ещё не связан с актуальной проблемой. В иных случаях препятствием становится устройство доступа к публикации или устойчивое недоверие к автору. Эти объяснения требуют разных данных и не должны подменять друг друга. Один лишь график цитирований не позволяет установить механизм задержки.

Для организации исследований существенно, что календарь отчётности может быть короче периода содержательной проверки. Тогда часть работы оказывается уязвимой ещё до того, как появляется достаточное основание судить о её перспективах. Но из этого не следует право любого проекта на неограниченное продолжение. Требуется различать ожидание без новых оснований и последовательное устранение неопределённости, фиксируемое в промежуточных результатах, материалах и улучшении методов.

Времена подготовки автора, разработки, проверки и освоения результата могут не совпадать. Дальнейшего анализа требуют конкретные сочетания условий, при которых задержка признания не прерывает возможность проверить и передать содержательно перспективную работу.

1.18 Психологическая безопасность, критика и способность обнаруживать ошибки

А. Эдмондсон исследует психологическую безопасность как разделяемое участниками команды представление о возможности межличностного риска и связывает её с поведением, направленным на обучение [30]. Речь идёт о возможности задать вопрос, сообщить об ошибке или высказать сомнение. Это понятие не означает, что работа должна быть свободна от высоких требований, содержательных разногласий и неприятных результатов проверки.

Для творческой деятельности важна разница между угрозой положению человека и проверкой его предложения. Если признание ошибки воспринимается как основание для унижения или исключения, участники получают стимул скрывать сведения. В такой среде формальное согласие может ошибочно приниматься за научную убедительность. Однако доброжелательная атмосфера без профессиональных стандартов также не обеспечивает качества: группа способна поддерживать друг друга в неверном предположении.

Поэтому безопасность и критика должны рассматриваться совместно. Участник должен иметь возможность сформулировать рискованную гипотезу, а остальные — оспорить её основания. Свобода высказывания принадлежит не только новатору, но и тем, кто обнаруживает

недостатки его работы. Иначе защита творчества превращается в персональную неприкосновенность, которая затрудняет то самое исправление ошибок, ради которого создавалась открытая среда.

Эмпирически эти условия трудно измерить одной анкетой. Ощущение безопасности может различаться у руководителя, постоянного сотрудника и временного участника. Полезно сопоставлять ответы с наблюдаемыми действиями: кто возражает на обсуждении, как реагируют на отрицательный результат, возвращаются ли к отвергнутым замечаниям. При этом частота публичных споров сама по себе не свидетельствует о качестве критики; она может отражать и устойчивый конфликт.

Лаборатория позволяет проследить, становится ли неудобная информация доступной коллективному рассмотрению. Однако действие этого механизма в отдельной группе ещё не характеризует учреждения всей страны: для перехода к такому выводу нужна сопоставимая выборка организаций.

1.19 Неравенство доступа, выбывание и невидимая утрата способностей

Изучение выдающихся достижений часто начинается с людей, уже включённых в профессиональную среду. Но значительная часть отбора происходит раньше: через доступ к образованию, времени для занятий, наставникам и материальной поддержке. Если эти условия распределены неравномерно, наблюдаемая совокупность успешных авторов не представляет все потенциальные способности общества. Отсутствие достижения в биографии не позволяет установить отсутствие возможности его создать при иных условиях.

Цз. Хуан и соавторы исследуют гендерные различия научных карьер в исторической библиометрической выборке и подчёркивают значение продолжительности карьеры и ухода из науки [31]. Работа важна тем, что переводит внимание с итогового числа публикаций на траекторию участия. Вместе с тем определение пола по данным об авторах, различия охвата дисциплин и неполная видимость форм труда ограничивают обобщение. Эти данные не являются измерением врождённых способностей.

Исследование Ю. Ван, Б. Джонса и Д. Вана рассматривает последствия ранней неудачи в конкурсном финансировании [32]. Для интерпретации принципиально сочетание двух обстоятельств: повышенного выбывания и результатов тех, кто продолжил карьеру. Нельзя заключать, что отказ полезен для всех, исходя только из последующей успешности оставшихся. Сам состав наблюдаемой группы меняется вследствие первоначального события.

Такой эффект отбора особенно важен для биографий преодоления. Сильный участник, сохранивший возможность работать после отказа, может отличаться запасом средств, поддержкой близких и доступом к альтернативным учреждениям. Эти ресурсы не всегда отражаются в формальном резюме. Поэтому сравнение победителей и проигравших требует не только показателя таланта, но и сведений о том, какие возможности продолжения оставались у каждой стороны.

Для общественной политики важен вопрос о предотвращаемых потерях. Его нельзя свести к поиску заранее видимых «будущих гениев»: ранняя оценка ограниченна и зависит от предыдущего доступа к развитию. Более надёжная исследовательская постановка состоит в изучении барьеров, которые прекращают содержательно перспективную деятельность независимо от её качества. Такой подход связывает широту доступа с формированием интеллектуального потенциала, сохраняя требование к результатам профессиональной работы.

1.20 Продолжатели, смена поколений и циркуляция компетенций

Выдающееся достижение меняет область устойчивее, если становится доступным для освоения другими. Публикация фиксирует результат, но не всегда передаёт всё необходимое для его воспроизведения. Практическое владение прибором, распознавание ошибки, выбор материала и способы постановки вопроса могут осваиваться в совместной работе. Поэтому число опубликованных текстов не исчерпывает потенциал преемственности.

П. Азуле, К. Фонс-Розен и Дж. Графф-Зивин исследуют изменения научных направлений после смерти выдающихся участников, обращая внимание на вход исследователей извне и характер их вклада [33]. Этот анализ показывает неоднозначность положения лидера: он способен развивать направление, но сложившаяся вокруг него структура также влияет на доступ альтернатив. Из результата не следует, что присутствие сильного учёного обычно препятствует науке или что утрата наставника желательна.

Работа П. Мозер, А. Воэны и Ф. Вальдингера изучает влияние эмигрировавших немецко-еврейских исследователей на изобретательскую деятельность в США [34]. Она даёт основание рассматривать мобильность как перенос компетенций и создание новых связей, а не просто перемещение отдельных биографий. Однако результаты конкретного исторического события нельзя без дополнительных данных превращать в универсальную оценку любой миграции или общего выигрыша всех участвующих обществ.

Преемственность поэтому включает две задачи, которые иногда вступают в напряжение: сохранение накопленного мастерства и возможность пересмотра авторитета. Ученик должен освоить способ работы достаточно глубоко, чтобы понимать основания его силы, но не обязан сохранять все выводы учителя. Школа, допускающая только подтверждение исходного подхода, может успешно воспроизводить навыки и одновременно терять способность ставить новые проблемы.

Для анализа продолжателей полезно прослеживать не формальное родство, а изменения деятельности. Кто смог самостоятельно воспроизвести результат, применить его в новой задаче, обнаружить ограничение и предложить улучшение? Такие наблюдения позволяют отличить живую традицию от символического почитания. Они также возвращают в историю интеллектуального развития учителей, переводчиков и организаторов, чья работа не всегда выражается в индивидуальном авторстве наиболее известного достижения.

1.21 Методологические пределы литературы и требования к дальнейшему исследованию

Как показывает обзор Э. Луа, Д. Лю и К. Шэлли [3], последствия творчества уже составляют самостоятельное поле исследований. Остаются трудности согласования результатов, различия измерения и неполнота данных о переходах между уровнями и этапами деятельности.

Главное методологическое затруднение состоит в обратной причинности. Благоприятные условия могут способствовать достижению, но и уже успешный человек получает большую свободу, поддержку и доступ к партнёрам. Простая связь между автономией и результативностью не устанавливает направление воздействия. Необходимо учитывать исходное положение, время изменения условий и альтернативные объяснения, а при возможности использовать внешние изменения правил и сопоставимые группы.

Другая проблема — отсутствие исходов, которые не дошли до публикации. Неудавшийся проект, прекращённая карьера и незавершённое произведение оставляют менее доступные следы. Исследование только сохранившихся результатов завышает связность и целенаправленность процесса. Для уменьшения этого искажения необходимы архивы заявок и версий, сведения о выбывании, отрицательных результатах и смене направления, с соблюдением применимых правил работы с персональными данными.

# 1.22 Промежуточные итоги тематического обзора

Рассмотренная литература не даёт оснований принять однофакторное объяснение выдающихся достижений. Способности, подготовка, мотивация и самостоятельность автора имеют значение, однако действуют через доступ к задачам, ресурсам и взаимодействию. Социальные условия также не производят результат автоматически: одинаковая поддержка может вести к разным траекториям. Наиболее обоснованной отправной точкой является анализ взаимодействий, а не поиск единственной причины.

Достаточно устойчиво различение творчества, профессионального мастерства, признания и последующего влияния. Они связаны, но не взаимозаменяемы. Этот вывод имеет прямое методологическое следствие: исследование должно заранее указать, какое из явлений объясняется и по каким признакам оно наблюдается. Иначе успешная продажа, высокая цитируемость и изменение научного метода незаметно становятся доказательствами одного неопределённого качества.

Полезность ограничений, преимущества команд разного размера и точность экспертного прогнозирования зависят от контекста. При дальнейшем анализе необходимо задавать область, тип задачи, ресурсы участников и измеряемый исход, чтобы установить границы действия каждого механизма.

Исследовательские разрывы следует формулировать без претензии на отсутствие предшественников. Перспективным представляется совместное изучение длительности защищённой работы, задержки признания и сохранения компетенций у продолжателей. Отдельные элементы этих связей уже исследованы. Недостаточно объединить их на схеме: требуется проверить, даёт ли совместный анализ дополнительное объяснение конкретных траекторий по сравнению с уже существующими моделями.

Другой перспективный вопрос относится к расхождению индивидуального успеха и устойчивости среды. Учреждение может иметь несколько знаменитых участников и при этом утрачивать способность готовить новое поколение или исправлять ошибки. Обратная ситуация также возможна: сильная образовательная и исследовательская инфраструктура поддерживает множество значимых работ без единственного всемирно известного имени. Эти уровни следует анализировать раздельно, а затем исследовать их связь.

Перед историческим анализом необходимо уточнить, какое знание даёт каждое из рассмотренных направлений и какую дополнительную объяснительную задачу вправе поставить предлагаемая монографией концепция. Этому посвящено последующее сопоставление исходов, источников и моделей.

1.23 Три исхода и три различных исследовательских вопроса

Профессиональная состоятельность означает способность выполнить содержательную работу по обоснованным требованиям области и предъявить результат для квалифицированного рассмотрения. Она не сводится к обладанию дипломом или должностью. Для исследования такой состоятельности нужны наблюдения за выполненными задачами: точностью операции, полнотой аргумента, качеством исполнения, умением обнаружить собственную ошибку. Данные о тренировке и обучении наиболее непосредственно относятся именно к этому исходу. Даже когда изучаются ведущие исполнители, превосходство в принятой системе задач ещё не свидетельствует о создании новой системы.

Сохранение возможностей обозначает другое положение. Человек может ещё не иметь убедительного результата, но сохранять доступ к необходимому материалу, наставничеству, времени и независимой проверке. Возможность имеет предметное содержание: кому доступно оборудование, какие действия разрешены, сколько времени можно работать, кто способен оценить промежуточное свидетельство. Формальное членство в учреждении без доступа к

работе не является достаточным признаком её сохранения. Вместе с тем продолжение доступа к ресурсам не означает профессиональной состоятельности всех последующих действий. Ошибка в проекте совместима с разумным решением сохранить возможность учиться или перейти к иной задаче.

Исключительное преобразующее достижение требует более сильного основания. Следует показать, что изменились не только показатели автора, но и доступные другим участникам вопросы, методы, средства выражения либо способы решения. В научной работе это может быть установление ранее неизвестной связи, позволяющей организовать новые проверки; в искусстве — создание формы, через которую другие авторы получают новые выразительные возможности. Самостоятельное использование должно рассматриваться по содержанию: последователь способен продолжить работу, критически изменить её или обнаружить предел. Повторение имени и обилие почётных упоминаний такого свидетельства не заменяют.

Различие исходов видно на условном примере лаборатории. Программа обучения повышает точность измерений молодых сотрудников. Это свидетельствует об улучшении профессиональной работы. Другая программа обеспечивает сохранение приборной линии после окончания гранта; она поддерживает возможность дальнейшего исследования. Третье наблюдение состоит в том, что полученный метод позволяет нескольким независимым группам решать задачи, ранее недоступные. Здесь появляется основание обсуждать преобразующее воздействие. Три наблюдения могут относиться к одной траектории, однако каждое требует собственных данных и сравнения. Нельзя заменить отсутствие третьего результата наличием двух первых.

Для каждого вопроса различается и совокупность, относительно которой рассчитывается успех. При изучении обучения в неё входят участники, получившие и не получившие подготовку, включая прекративших занятия. При изучении возможностей — все траектории, которым угрожало прерывание, а не только завершившиеся публикацией. При изучении преобразования области — сопоставимые результаты, среди которых редкое достижение выделяется по заранее объяснённым основаниям. Если знаменатель незаметно меняется, рост доли успешных среди оставшихся может оказаться следствием ухода остальных. Это особенно существенно для риторики «закалки неудачей».

Данное разграничение меняет смысл практических выводов. Доступное образование и условия добросовестной проверки могут быть обоснованы улучшением профессиональной деятельности и сокращением предотвращаемых потерь. Их ценность не зависит от обещания гарантированно произвести гения. Более сильное утверждение о росте частоты преобразующих достижений остаётся отдельной исследовательской задачей. Тем самым тема исключительности сохраняется, но перестаёт поглощать все остальные результаты. Общество может достичь существенного улучшения условий работы, даже если в коротком интервале не наблюдается нового события мирового масштаба.

1.24 Карта источников и прослеживаемость интегративного обзора

Карта, представленная далее в трёх подразделах, охватывает пятнадцать опорных публикаций. Они выбраны по роли в аргументе, а не по числу цитирований: определения и ближайшие модели; исследования обучения и совместной работы; исследования поддержки, признания и временной динамики. Для каждой позиции указаны тип работы, наблюдаемый исход, доступность материала при текущей сверке и допустимое использование в монографии. Это выборочная карта оснований, а не утверждение о полном охвате литературы. Остальные источники главы уточняют механизмы и контексты, но не скрыто увеличивают силу свидетельства за счёт своего количества.

Дополнительная проверка 19 ноября 2026 года использовала поиск точных названий и авторов. В частности, выполнены запросы «The dynamic componential model of creativity and innovation in organizations» Amabile Pratt 2016; «Innovation and Creativity in Organizations»

Anderson Potočnik Zhou 2014; «Building blocks of idea generation and implementation in teams» Byron 2023; «Componential Theory of Creativity» Amabile 2012 HBS. Для сопоставления результатов использованы также запросы «Large teams develop and small teams disrupt» Nature 2019; «The Matthew effect in science funding» Bol 2018; «Bias against novelty in science» 2017; «Defining and identifying Sleeping Beauties in science» 2015. Это фактические действия настоящей сверки, а не описание ранее зарегистрированной поисковой стратегии.

Отдельные адресные запросы касались «Rethinking Giftedness and Gifted Education» 2011, «Deliberate Practice and Performance» 2014 Macnamara, «The Standard Definition of Creativity» 2012 Runco Jaeger, «Incentives and creativity» 2011 Azoulay Zivin Manso и «Psychological Safety and Learning Behavior in Work Teams» Edmondson 1999. После получения библиографических записей открывались страницы публикаций, университетские копии или публичные архивы; дополнительно проверены работы сторон полемики о целенаправленной практике. Поисковая выдача служила средством нахождения публикации. Приоритет в установлении реквизитов и содержания имели сама статья, издатель и организация автора.

Уровни доступа обозначены буквально. «Полный текст» означает, что при текущей сверке был доступен основной текст публикации; это не равнозначно повторному анализу исходных данных и приложений. «Аннотация и фрагменты» означает, что вывод ограничен открытым описанием и явно доступными частями. «Метаданные» позволяют подтвердить существование, авторство и реквизиты, но не дают основания приписывать работе эмпирический эффект. Иногда открытие полного адреса завершалось ограничением доступа, хотя индексированная аннотация оставалась видимой. Такие случаи не засчитываются как полноценное чтение статьи.

1.25 Карта источников: определения, развитие и организационная динамика

Первая позиция — статья М. Ранко и Г. Джегера [1]. При текущей сверке подтверждены издательские метаданные и описание предмета; полный текст в выбранном первичном канале не был открыт. Работа используется для понятийного различения оригинальности и результативности, а не как эксперимент, измеривший величину влияния среды. Её функция — предупредить подмену творчества простой необычностью. Она не задаёт единой шкалы, на которой можно сравнить математическую теорему, фильм и успешность исследовательского учреждения; такое сравнение потребовало бы дополнительных содержательных решений.

Вторая позиция — текст Т. Амабиле «Componential Theory of Creativity» [10]. Доступен полный рабочий материал Harvard Business School, датированный 2012 годом. Это изложение теории, а не самостоятельная выборка новых наблюдений. В центре находится сочетание предметной подготовки, процессов творческой работы, мотивации и социальной среды. В монографии он обосновывает отказ от изолированного перечня личностных качеств. Однако компонентное представление не разрешает само по себе оценку редкости и исторического значения результата. Нельзя приписывать ему эмпирическую гарантию, что одновременное присутствие компонентов производит исключительное достижение.

Третья позиция — динамическая модель Т. Амабиле и М. Пратта [13]. В текущей сверке использованы издательская аннотация и доступные фрагменты; полный издательский текст не был открыт. Для сравнения надёжно установлены внимание к переживанию продвижения, смыслу работы, эмоциональным процессам, поддерживающей внешней мотивации и взаимному влиянию творческой деятельности и организации. Это теоретическое обновление модели, а не испытание единственного нового вмешательства. Из него следует наличие развитого предшествующего объяснения обратных связей. Детальные утверждения о всех стрелках модели или отсутствии в ней какого-либо частного механизма здесь не делаются.

Четвёртая позиция — обзор Н. Андерсона, К. Поточник и Дж. Чжоу [35]. Полный рецензированный авторский текст доступен в репозитории Эдинбургского университета. Авторы сопоставляют творчество и инновации и организуют исследования по индивидуальному,

командному, организационному и многоуровневому анализу. Обзор особенно важен как ближайший предшественник соединения рождения идеи с её осуществлением. Его исследовательская функция состоит в картировании знаний и проблем измерения, а не в оценке вероятности появления исторического гения. Для настоящей работы это основание отказаться от заявки на новизну самой стадийности и многоуровневости.

Пятая позиция — работа Р. Суботник, П. Олшевски-Кубилиус и Ф. Уоррелла [6]. При сверке использована развёрнутая издательская аннотация, полный текст не перечитывался. Авторы связывают развитие таланта с предметной областью, возможностями и изменением критериев достижения на протяжении развития. Это интегративная концептуальная постановка образовательной проблемы. Она поддерживает анализ перехода от потенциала к деятельности, но не доказывает одинакового пути к известности во всех профессиях. В частности, цель образования, сформулированная как выдающееся достижение, остаётся нормативным выбором; из неё нельзя вывести, что менее знаменитая профессиональная работа не имеет самостоятельной ценности.

1.26 Карта источников: практика, команда и возможность учиться

Шестая позиция — метаанализ Б. Макнамары, Д. Хэмбрика и Ф. Освальда [8]. В текущей сверке использованы аннотация и библиографические сведения публикации; полный текст не заявляется как повторно изученный. Измеряемая связь касается накопленной практики и различий в выполнении деятельности в нескольких предметных областях. Вклад работы состоит в проверке сильного объяснения через объём тренировки и в выявлении неодинаковых результатов между областями. Он не даёт готовой доли «врождённого таланта»: остаточная вариация включает ненаблюдаемые условия, ошибки измерения и взаимодействия, а причинное действие добавленного часа не тождественно корреляции накопленных часов с итогом.

Седьмая позиция — статья К. Эрикссона и К. Харвелла [36]; доступен полный открытый текст в PubMed Central. Это критическое переисследование определения практики и сопоставимости включённых измерений. Авторы оспаривают объединение видов активности, которые не отвечают исходным условиям целенаправленной подготовки. В настоящем обзоре работа включена как конкурирующая интерпретация, а не как окончательное разрешение спора. Она показывает, почему границы конструкта должны быть заданы до получения желаемого эффекта. Сравнение оценок без сравнения правил включения способно создать видимость разногласия о природе способностей там, где спор частично касается классификации данных.

Восьмая позиция — метаанализ К. Байрон и соавторов [21]. Доступна издательская аннотация, но основной текст и дополнительные материалы в рамках текущей сверки полностью не анализировались. В работе обобщаются корреляционные исследования дизайна команд, их творчества и инноваций. Положительные связи некоторых форм взаимозависимости и поддерживающего автономию руководства сосуществуют с отсутствием общей связи размера команды с итогом. Поэтому источник используется для проверки универсальных утверждений о составе коллектива. Он не позволяет переносить усреднённый эффект на команду, создающую уникальный научный прибор, или выводить причинность из метааналитической модели связей.

Девятая позиция — исследование Л. У, Д. Вана и Дж. Эванса [20]. При текущей сверке использованы индексированные фрагменты издательской страницы и репозитория NSF; повторное открытие полного текста не состоялось. Здесь используются подтверждённые сведения об объекте и показателе. Работа сопоставляет размер команд со структурой дальнейшего использования научных и технических результатов. Её исход отличается от общей экспертной оценки творческой работы команды. Библиометрическое «прерывание» прежней линии ссылок характеризует определённый тип связи с предшественниками. Оно не означает автоматически превосходства по надёжности, практической полезности или эстетическому значению.

Десятая позиция — исследование Э. Эдмондсон [30]. Полный опубликованный текст доступен в университетском архиве. Это полевое исследование рабочих команд, связывающее психологическую безопасность с обучающим поведением и результативностью. В монографии оно служит основанием рассматривать возможность сообщения об ошибке как организационный процесс. Предметом не была частота мировых открытий и не было сравнение политических режимов. Перенос требует установить промежуточное звено: приводит ли доступность возражения к фактической проверке, учитывается ли замечание и как меняется качество работы после его рассмотрения.

1.27 Карта источников: поддержка, признание и временные окна

Одиннадцатая позиция — исследование П. Азуле, Дж. Графф-Зивина и Г. Мансо [24]. В текущей сверке подтверждены издательские реквизиты и авторское описание исследования на университетской странице; полнотекстовый адрес старой версии переадресовал на страницу автора. Сравниваются режимы поддержки исследователей в науках о жизни с различной свободой поиска и отношением к ранним неудачам. Допустимый вывод касается связи совокупного режима с направлением и результатами исследовательской работы. Сводить его к чистому эффекту одного дополнительного года финансирования нельзя: длительность, ресурсы, отбор и правила оценки не были изолированно назначены случайным образом.

Двенадцатая позиция — работа Т. Бола, М. де Ваана и А. ван де Рейта [26]. Доступен полный открытый текст. Дизайн использует границу конкурсного финансирования, чтобы сравнить близких по оценкам заявителей; наблюдаются последующее получение средств и участие в конкурсах. Предмет здесь — воспроизводство преимущества и профессиональных возможностей, а не непосредственное качество каждой научной идеи. Сила локального сравнения не устраняет ограничения переноса: результат относится к участникам возле определённой границы и правилам рассматриваемой системы, а не ко всем исследователям независимо от их исходного положения.

Тринадцатая позиция — исследование Цин Кэ и соавторов о позднем признании публикаций [29]. В текущей сверке использованы авторская аннотация и библиографическая запись публикации; прямой доступ к архивному полному тексту был непостоянным. Работа вводит измерение формы цитатной траектории и выявляет длительные задержки внимания. Она позволяет поставить вопрос о несоответствии коротких оценочных окон дальнейшему обращению к результату. Причина задержки не устанавливается одной формой кривой: длительное отсутствие ссылок может быть связано с недоступностью применения, слабой видимостью или иными обстоятельствами, различимыми только по дополнительным данным.

Четырнадцатая позиция — статья Цз. Ван, Р. Вёгелерс и П. Стефан [28]. Подтверждены реквизиты опубликованной версии и аннотация университетского репозитория; полная рабочая версия не использована как тождественная окончательной статье. Предметом являются новизна комбинаций знания и характеристики последующего цитирования. Этот источник обосновывает внимание к временному горизонту оценки и неодинаковой видимости необычных работ. Его интерпретация в монографии ограничена библиометрическими переменными: необычное сочетание журналов в ссылках не заменяет содержательной экспертизы нового метода или утверждения.

Пятнадцатая позиция — интегративный обзор Э. Луа, Д. Лю и К. Шэлли [3]. При сверке доступны издательская аннотация и метаданные. Год библиографической ссылки — 2024: статья включена в соответствующий том и выпуск, хотя ранняя онлайн-публикация состоялась в 2023 году. Авторы рассматривают многоуровневые последствия творчества сотрудников; это концептуальный обзор, а не новый массив измерений, доказывающий универсальную полезность творчества. Для монографии особенно значимо, что вопрос о последствиях уже поставлен предшественниками. Исследовательская задача должна уточнять механизм и условия, а не представлять переход от идеи к эффекту как незанятое поле.

1.28 Компоненты, переживание продвижения и динамика деятельности

Сопоставление компонентного и динамического подходов требует уточнить, что именно меняется во времени. Перечень подготовки, мотивации и условий среды позволяет описать положение автора в некоторый момент. Но результат следующего действия зависит также от предшествующей попытки: от обнаруженной ошибки, обратной связи, изменения смысла задачи и оценки собственного продвижения. Поэтому одинаковые ресурсы в начале двух проектов не означают одинаковой дальнейшей деятельности. Участники могут по-разному истолковать промежуточный исход и выбрать разные способы продолжения. Это вопрос о механизме изменения, а не просто о добавлении календарной оси.

Модель Амабиле и Пратта [13] является ближайшим предшественником именно такой постановки. Её нововведения, подтверждённые доступным авторским изложением, связывают психологические процессы работы с организационными условиями и обратными воздействиями. Следовательно, утверждение «достижение меняет среду, а среда меняет автора» само по себе повторяет уже существующую исследовательскую логику. Более того, и раннее изложение компонентного подхода не следует представлять полностью неподвижным: процесс включает работу с задачей, пробу и оценку. Контраст между якобы статичной прежней литературой и впервые динамической новой концепцией был бы искусственным.

Для монографии полезнее различить два вида продвижения. Переживаемое продвижение — оценка участником того, что работа движется к значимому результату. Предметное продвижение — изменение доступных оснований: устранена определённая неопределённость, обнаружен воспроизводимый эффект, построено доказательство, освоена необходимая операция. Между ними возможны расхождения. Воодушевление не гарантирует надёжности вывода, а содержательно важное опровержение собственной гипотезы может переживаться как поражение. Это аналитическое различение настоящего обзора; оно не объявляется установленным дополнительным результатом модели Амабиле и Пратта.

В условной ситуации исследователь получает положительный отзыв и уверяется в перспективности проекта. Если независимая проверка затем выявляет ошибку, предыдущая поддержка остаётся фактом его мотивационной истории, но не превращается в подтверждение гипотезы. В другом случае повторение не даёт ожидаемого эффекта, однако обнаруживает скрытую погрешность метода. Профессиональная состоятельность может повыситься одновременно со снижением уверенности в исходной идее. Для анализа исключительного достижения важно различить обе линии, иначе высокая мотивация и большое число продолженных попыток будут ошибочно приняты за доказательство движения к открытию.

Такое сопоставление объясняет, почему оценка поддерживающей среды должна включать качество обратной связи. Сообщение «вы на верном пути» и предоставление данных, позволяющих проверить путь, выполняют разные функции. Первое может поддерживать усилие, второе — изменить его направление. Содержательная критика не обязательно уменьшает творческие возможности, если сохраняются средства переработки; благожелательная оценка не обязательно расширяет их, если закрепляет неверное основание. Здесь возникает предмет для наблюдения: что участники сделали после отклика и какие новые свидетельства получили, а не только как оценили климат организации.

В дальнейшем понятие траектории результата позволяет удержать психологическое изменение вместе с изменением материала и институциональных отношений. Оно не заменяет динамическую модель мотивации. Его дополнительная задача состоит в прослеживании того, что остаётся доступным для проверки после перехода автора в другое учреждение, завершения поддержки или изменения состава команды. Если такой перенос не влияет на результат сверх уже описанных механизмов, самостоятельное объяснительное преимущество новой схемы не установлено. Поэтому сравнение должно допускать совпадение выводов с предшествующей теорией, а не предполагать превосходство заранее.

1.29 Системная модель и различие признания, проверки и использования

Системный подход М. Чиксентмихайи [15] переносит внимание с изолированного человека на его отношения с культурной областью и сообществом, которое оценивает и сохраняет изменения. Для монографии это важнейшее ограничение биографического объяснения. Автор действует с уже существующим языком, инструментами и представлением о проблеме. Однако системная рамка и динамическое описание организации отвечают на разные вопросы: первая позволяет определить участие сообщества в существовании творческого вклада, второе — прослеживать процессы работы в определённых условиях. Одну нельзя считать опровержением другой только из-за различия масштаба.

В общей формуле «сообщество признало результат» скрывается несколько действий. Редакция допустила публикацию, специалисты сочли аргумент убедительным, другие участники получили доступ к материалу, пользователи включили метод в работу, культурные посредники обеспечили сохранение. Эти события могут не совпадать. Публикация предоставляет возможность обсуждения, но не равна независимому подтверждению; использование бывает основано на полезности даже при неполном понимании; общественное признание может предшествовать профессиональному согласию. Разделение действий позволяет избежать кругового определения, при котором творческим считается всё признанное, а признание объясняется его творческой природой.

Необходимо также различать оценку сообщества и установленное свойство предмета. Если эксперты приняли доказательство, а позднее обнаружена ошибка, факт первоначального признания сохраняется в истории, но статус доказанности меняется. И наоборот, отсутствие раннего признания не делает результат правильным автоматически. История профессиональной оценки содержит ложные положительные и ложные отрицательные решения, которые требуют разных оснований идентификации. Для первого случая нужно показать несостоятельность принятого утверждения; для второго — позднейшее содержательное подтверждение либо независимое использование, а не только убеждённость отвергнутого автора.

Отсюда следует различие функций институтов. Архив сохраняет возможность вернуться к материалу, экспертная процедура организует проверку, образовательная программа делает способ деятельности доступным новым участникам. Они могут быть объединены в одной организации, но логически не заменяют друг друга. Хорошо сохранённый ошибочный текст полезен как исторический материал и как свидетельство пройденного пути; он не становится достоверным знанием вследствие хранения. Квалифицированная проверка, не оставившая доступных процедур и материалов, может подтвердить результат локально, но не обеспечить его дальнейшее воспроизведение.

Вклад рассматриваемой монографией траектории заключается не в добавлении ещё одного общего «уровня общества», а в требовании связать такие действия с определённым результатом и временем. На этом уровне можно обнаружить конкретный разрыв: результат доступен, но утрачено умение его воспроизводить; умение существует, но отсутствует право независимой проверки; проверка возможна, но не сохранился материал. Системная модель задаёт пространство отношений, а анализ траектории должен показать, какое отношение стало определяющим в данном случае. Без этого шага новый словарь лишь повторяет общую идею взаимодействия автора и среды.

1.30 Многоуровневость и стадийность: что уже объясняет организационная литература

Обзор Андерсона, Поточник и Чжоу [35] делает несостоятельным представление, что организационные исследования ограничены моментом появления идеи. Сопоставление творчества и инноваций уже включает осуществление, а уровни анализа охватывают человека, команду, организацию и их связи. Поэтому для научного вклада недостаточно перечислить «личность — группа — институт — общество» и показать стрелки между ними. Требуется

объяснить, почему конкретное отношение меняет результат, какие условия делают его существенным и что наблюдалось бы при отсутствии предполагаемого механизма.

Уровень, фаза и контекст являются разными классификациями. Уровень указывает, кому приписывается переменная: отдельному участнику или коллективу. Фаза описывает действие либо момент работы: постановку задачи, разработку, проверку, применение. Контекст задаёт отношения, внутри которых это происходит: дисциплинарные нормы, финансирование, языковую среду, публичное обращение. Одно действие может одновременно затрагивать несколько уровней и контекстов. Проверка метода, например, выполняется людьми, организуется лабораторией и оценивается дисциплинарным сообществом. Превращение всех этих различий в одну линейную лестницу затрудняет объяснение.

Ошибочное смешение возникает, когда организация приписывается более «высокой стадии» личного творчества. Индивидуальная идея может обсуждаться в международной сети ещё до появления формального проекта, а крупное учреждение может годами выполнять профессионально сложную работу без нового принципа. Масштаб участия и преобразующая значимость не возрастают синхронно. То же относится к зрелости: ранний вариант способен изменить вопросы области, тогда как поздний, технически совершенный продукт может лишь расширять применение известного решения. Оценка требует отдельно учитывать содержательное изменение и организационный масштаб.

Для литературы о последствиях творчества [3] эта проблема принимает вид перехода между исходами. Положительная оценка идеи руководителем относится к одному событию; её принятие организацией — к другому; улучшение деятельности после применения — к третьему. Если данные собраны только у автора и в один момент, нельзя считать установленной всю цепь. Собственное сравнение настоящей главы добавляет ещё одну границу: даже достоверное организационное улучшение не равнозначно историческому преобразованию области. Между экономией времени в подразделении и изменением научного метода нет единой количественной шкалы.

При этом отказ от автоматического перехода не означает отказа от связи. Для конкретного результата можно проследить решения, которые позволили перейти от разработанного способа к независимому использованию. Если переход состоялся, объясняются его условия; если нет — различаются несостоятельность решения, отсутствие доступа и нежелание применять. Такое разделение позволяет задавать содержательные альтернативы. Оно также удерживает полезность интегративного обзора: исследования разных уровней сопоставляются по функциям, которые действительно участвуют в траектории, а не соединяются лишь на основании общих слов о благоприятной среде.

1.31 Ближайшие модели и пределы самостоятельного вклада монографии

Научный вклад теоретического синтеза определяется не числом включённых дисциплин, а дополнительной различающей способностью. Если новая схема одинаково описывает любой исход после того, как он известен, она удобна как рубрикатор, но слаба как объяснение. Для настоящей монографии исходной единицей становится траектория определённого результата: предмет работы, меняющийся состав участников, институциональные отношения и время. Это выбор способа анализа, а не заявление, что прежние авторы никогда не изучали траектории. Его ценность должна обнаружиться в сравнении случаев, которые общий перечень ресурсов описывает одинаково, а исходы у них различаются.

Первое уточнение соответствует положению C1 «Согласование временных окон работы и проверки», которое формулируется в главе 3 как теоретическое положение, требующее проверки. Длительная поддержка как благоприятное условие уже обсуждается в литературе; общая динамика процесса уже присутствует у Амабиле и Пратта. Более узкий вопрос состоит в том, сохраняется ли доступ именно до выполнения действия, способного изменить статус результата. Условные проекты с одинаковым суммарным бюджетом могут различаться тем, что в

одном прибор остаётся доступным во время повторной проверки, а в другом средства выдаются после расформирования команды. Сопоставляется не просто «больше или меньше денег», а соответствие доступной функции времени, когда она необходима.

Второе уточнение соответствует положению C2 «Неполная компенсация между различными функциями». В компонентном подходе уже совместно учитываются навыки, мотивация и среда, поэтому сам отказ свести всё к финансированию не нов. Дополнительная задача состоит в указании носителя функции: кто способен провести проверку, передать операцию, сохранить материал или обеспечить независимое обсуждение. Денежное возмещение утраченной компетенции действует лишь при наличии человека либо процедуры, которые могут её восстановить. Отсюда не следует абсолютная незаменимость конкретной личности. Альтернативный носитель может существовать, но его доступность и время освоения должны быть установлены, а не предположены.

Третье уточнение соответствует положению C3 «Повторный вход как обновление основания отбора». Литература о накопленном преимуществе и ранних неудачах уже показывает значение дальнейшего участия. Монография не вправе объявлять само продолжение неизвестным механизмом. Её более определённая задача — отличить повторение прежней заявки от возвращения с новым свидетельством, переработанным решением или доступным способом проверки. Если новое рассмотрение открыто, но содержание не меняется, наблюдается дополнительная административная попытка. Если меняются основания и существует возможность их оценить, возвращение становится частью предметного развития результата. Эти случаи требуют разных показателей.

Сопоставление не даёт оснований утверждать, что все три уточнения отсутствуют в предшествующей литературе. Их элементы представлены в исследованиях финансирования, обучения, передачи знания и творчества. Предлагаемый вклад — ограниченная интеграция: связать временное согласование, носителей функций и содержательно изменившийся повторный вход в одном описании траектории. Более сильная заявка потребовала бы доказать, что совместное рассмотрение улучшает объяснение относительно ближайших моделей. Такую проверку нельзя заменить заявлением о междисциплинарности или исторической широте материала.

Различающая способность проявилась бы, например, если сходные по подготовке и общему объёму поддержки работы расходились именно из-за прекращения доступа перед проверкой. Но и в этом случае необходимо рассмотреть конкурирующее объяснение: поддержку могли прекратить потому, что промежуточный результат был слабым. Порядок событий и основания решений становятся частью анализа. Если же различие полностью объясняется исходной компетенцией или качеством материала, дополнительный механизм не подтверждается. Так возникает пространство для содержательной критики концепции вместо её защиты посредством всё новых факторов.

Наконец, три уточнения прежде всего относятся к профессиональной состоятельности и сохранению возможностей. Они описывают, как работа может получить проверяемый вид, продолжиться и стать доступной другим. Из них логически не следует исключительное преобразующее достижение. Для последнего в главе 3 отдельно обсуждаются предположения E1—E3 об изменении пространства задач, проверяемой необычности и самостоятельном использовании результата; они не отождествляются с гипотезами H1—H8 об основаниях состоятельности и возможностях. Обзор предоставляет основания для постановки этих вопросов, но не выдаёт их за эмпирически подтверждённый закон появления гения. Это существенная граница заявленного вклада, а не заключительная оговорка.

1.32 Размер команды: кажущееся противоречие и реальное различие вопросов

Исследования малых и крупных команд особенно наглядно показывают цену несогласованных исходов. Если библиометрическая работа связывает размер группы с характером последующих ссылок [20], а метаанализ не обнаруживает общей связи размера с творчеством и

инновациями команд [21], нельзя немедленно выбрать один вывод и отвергнуть другой. Сначала следует установить, что считается командой, что измеряется как результат и какие задачи входят в совокупность. Число соавторов публикации и число участников устойчивого рабочего коллектива совпадают лишь в отдельных случаях. Аналогично структурное изменение цитирования и оценка полезных новых предложений не являются одним критерием.

На уровне организации размер может отражать распределение функций, длительность проекта, наличие инфраструктуры и правила авторства. В условной крупной группе только небольшая часть участников может формулировать основную идею, тогда как остальные обеспечивают изготовление, измерение и проверку. В другой небольшой группе каждый участник вынужден выполнять все функции, что поддерживает гибкость, но ограничивает доступные методы. Если анализ учитывает только общее число людей, эти конфигурации оказываются неразличимыми. Поэтому вопрос «какая команда творческая» продуктивнее заменить вопросом «как распределены действия, необходимые для данного результата».

Отсутствие средней связи также имеет несколько возможных объяснений. Эффект может быть действительно мал, различаться между задачами, зависеть от диапазона размеров или компенсироваться противоположными процессами. Увеличение команды способно расширить доступные компетенции и одновременно повысить затраты согласования. Эти механизмы являются аналитическими возможностями, а не установленными объяснениями конкретного нулевого результата. Для выбора между ними нужны данные о фактическом обмене, принятии решений и разделении труда. Сам по себе большой объём метаанализа не превращает неодинаковые измерения в единый причинный эксперимент.

В обратную сторону, найденная связь малого размера с определённой формой воздействия ещё не означает, что административное уменьшение команды усилит творчество. Группы могут становиться маленькими вследствие характера задачи: нестандартный вопрос первоначально привлекает немногих участников. Либо масштаб определяется стоимостью оборудования, которую нельзя игнорировать. Для вмешательства необходимо оценить, какие функции исчезнут вместе с исключёнными участниками. Если сокращение нарушит проверку, работа может стать формально более индивидуальной, но профессионально менее состоятельной. Это последствие не считывается из ретроспективной корреляции размера с цитированием.

Практическое следствие сопоставления состоит в сохранении разнообразия рабочих конфигураций и в отказе от единого численного стандарта. Это нормативный вывод на основании различия функций, а не прямая рекомендация авторов всех рассмотренных исследований. Для проверки такой политики следовало бы наблюдать результаты по типам задач: появление новых постановок, надёжность проверки, создание инфраструктуры и самостоятельное продолжение другими. Преимущество одного формата по первому исходу может сосуществовать с преимуществом другого по второму. Тогда задача состоит в организации их взаимодействия, а не в объявлении победителя среди малых и больших коллективов.

1.33 Экспертный прогноз, предоставление поддержки и последующая работа

Три вопроса о конкурсном финансировании часто ошибочно соединяются: умеют ли эксперты предсказывать результат, меняет ли выделение средств возможности работы и какие последствия имеет отказ. Исследование Д. Ли и Л. Аги [25] относится прежде всего к информативности экспертной оценки последующей результативности профинансированных проектов. Работа Бола и соавторов [26] позволяет анализировать последствия пересечения границы поддержки. Исследование ранних неудач Ван, Джонса и Вана [32] обращает внимание на дальнейшие траектории, включая выбывание. Ответ на один вопрос не является ответом на два остальных.

Эксперт может достаточно хорошо различать проекты и одновременно участвовать в процедуре, которая усиливает первоначальное преимущество. Противоречия здесь нет: прогнозирование и распределение ресурсов — разные действия. И наоборот, слабая точность раз-

личения близких заявок не означает, что содержание экспертного обсуждения бесполезно. Оно может выявлять неисполнимый метод, отсутствующее оборудование или несогласованность задачи, даже если не позволяет уверенно ранжировать все допустимые проекты. Оценка процедуры должна разделять отбраковку несостоятельного, сравнительный выбор и объяснение оснований решения заявителю.

Для причинного вывода важно, когда измерено качество. Если после получения гранта проект улучшился, поздняя оценка уже может отражать действие предоставленных возможностей. Использовать её как чистый показатель исходного преимущества значит частично устранить из анализа тот механизм, который исследуется. Обратная проблема возникает, когда первоначальная оценка слишком груба и не учитывает различия, определившие продолжение. Тогда связь поддержки с результатом может включать действие отбора. Эти две ошибки имеют разные направления; добавление всё большего числа контрольных переменных не гарантирует их исправления.

Сопоставление финансирования как целого режима [24] с анализом локального порога [26] позволяет уточнить масштаб вывода. Первый тип работы ближе к вопросу об организации поиска, второй — к эффекту получения конкретной возможности для близких заявителей. Ни один сам по себе не устанавливает, какой режим оптимален для любого автора и любого проекта. Исследователь обязан указать, сравниваются ли способы отбора, длительность, свобода изменения задачи или участие в дальнейших конкурсах. Иначе разные причины получают общее название «поддержка», а разногласие результатов оказывается следствием неопределённого воздействия.

Для монографии центральным становится содержание изменения после решения. Получатель средств может приобрести доступ к необходимой операции, а отказавшийся от конкурса — продолжить работу в другом месте. Поэтому факт победы не заменяет измерения реально доступных действий. Одновременно альтернативный ресурс нельзя предполагать у всех проигравших: его наличие может зависеть от прежних связей и материального положения. Прослеживание этих различий связывает исследования финансирования с вопросом о сохранении возможностей, сохраняя отдельно оценку качества выполненной работы и её преобразующей значимости.

1.34 Время до события, выбывание и ошибочное прочтение позднего признания

Временная траектория имеет несколько начал. Отсчёт можно вести от первой идеи, начала финансирования, публичного предъявления, независимой проверки или появления последователя. Эти даты отвечают на разные вопросы. Если срок признания измерен от публикации, он ничего непосредственно не сообщает о длительности предшествующей скрытой работы. Если поддержка началась после первых убедительных результатов, её продолжительность не характеризует всего периода неопределённости. Поэтому сравнение «быстрых» и «медленных» достижений требует согласовать точку отсчёта, а не только календарную шкалу.

Работы о задержках цитирования [28] и [29] обосновывают внимание к неодинаковым временным профилям, но не позволяют романтизировать непризнанность. В длительно невостребованной совокупности находятся и важные результаты, и работы, к которым никто не вернулся по содержательным причинам. Если исследователь выбирает только позднее прославившиеся случаи, он заранее исключает вторую группу. Объяснить задержку среди впоследствии признанных и оценить вероятность признания для всех первоначально незамеченных — разные задачи. Биографический рассказ обычно выполняет первую, тогда как политическая рекомендация часто неявно претендует на вторую.

Данные о молодых работах имеют особую неполноту: событие ещё может произойти за пределами наблюдаемого периода. Однако отсутствие события нельзя бесконечно трактовать как скрытое обещание будущего успеха. Следует указать окончание наблюдения, доступность материала и признаки действительного продолжения. Работа, к которой сохраняется содержа-

тельный интерес, отличается от проекта, о существовании которого осталась только запись. Продление оценки полезно лишь вместе с различением ожидания нового свидетельства и простого увеличения календарного срока.

В условном исследовании две группы наблюдаются в течение пяти лет после первого предъявления результата. В одной значительная часть участников лишилась доступа к профессии, в другой продолжает публиковаться. Сравнивать только цитируемость оставшихся значит спутать результативность работы с изменением состава группы. Для интерпретации нужны отдельные сведения о прекращении деятельности, смене задачи и появлении новых возможностей. Сохранение человека в профессии не обязательно означает продолжение прежнего результата; прекращение одного проекта не обязательно означает потерю компетенции. Именно поэтому траектория результата и карьера автора должны быть связаны, но не отождествлены.

Такой временной анализ даёт более определённую задачу, чем общий призыв терпеливо ждать гения. Необходимо выяснять, до какого события требуется сохранять доступ и какое свидетельство позволит пересмотреть решение. Если новое содержание возникает после независимого повторения, срок должен оцениваться относительно выполнимости повторения. Если проверка уже выявила устойчивую несостоятельность, само увеличение времени не превращает повторение прежней попытки в перспективную работу. Сохранение архивов и возможность переоценки совместимы с прекращением конкретного финансирования; это разные решения о разных функциях.

1.35 Спор о практике как проверка качества понятий

Полемика вокруг целенаправленной практики показывает, что спор о величине эффекта может быть спором о его предмете. Эрикссон и Харвелл [36] настаивают на различении специально организованной подготовки и более широкого опыта деятельности. Хэмбрик, Макнамара и Освальд [37], в свою очередь, обсуждают устойчивость самого определения и условий опровержения теории. Эти позиции не следует сводить к борьбе «за способности» и «против тренировки». Вопрос состоит в том, какие наблюдения засчитываются как практика и можно ли заранее определить результат, который не согласуется с объяснением через неё.

Для нашей темы это образец проблемы, возникающей с выражением «благоприятные условия». Если благоприятной объявляется только среда, в которой появился великий результат, утверждение о её необходимости становится круговым. Если же перечень условий задан независимо, можно обнаружить результат и в ином окружении либо отсутствие результата при хорошем обеспечении. Тогда требуется уточнить, что объяснялось: среднее повышение мастерства, сохранение работы или редкое преобразование. Понятие должно позволять различить эти случаи до того, как исследователь узнает фамилию будущего знаменитого автора.

Накопленная продолжительность занятий тоже не является однородным воздействием. Время может включать повторение освоенной операции, исправление выявленной слабости, получение обратной связи или самостоятельное изменение задачи. Если часы объединены, статистическая связь отвечает вопросу об этой смеси. Разделение занятий на содержательные категории полезно только тогда, когда правила классификации применяются одинаково к успешным и неуспешным участникам. Иначе лучшие результаты будут задним числом объясняться «настоящей» практикой, а остальные — недостаточно правильной, независимо от наблюдаемых действий.

Отсюда следует конкретное требование к изучению подготовки будущих исследователей и художников. Помимо длительности следует описывать задачу, способ обратной связи, основания исправления и степень самостоятельности. Но и такое описание не создаёт гарантии творческого преобразования: оно улучшает понимание профессионального развития. Для исследования исключительных достижений дополнительно требуется установить, как сформированная компетенция была использована для постановки нового вопроса. Умение исправить

известную ошибку и способность увидеть ограничение самой принятой задачи связаны возможными переходами, но не составляют одного измерения.

1.36 Перенос между наукой и искусством: функциональное сходство без единой шкалы

Монография охватывает научные, художественные и общественно значимые достижения, поэтому её концепция должна выдерживать различие критериев. В науке содержательный статус утверждения зависит от применимых способов обоснования: доказательства, наблюдения, воспроизведения, сопоставления объяснений. В искусстве работа может быть значимой без единственной процедуры, устанавливающей её истинность. Это не означает произвола оценки: анализируются форма, способы выражения, отношение к традиции и последующее самостоятельное использование. Однако перенос слова «проверка» должен сопровождаться указанием, что именно проверяется в каждой области.

Функциональное сходство относится прежде всего к возможности предъявить работу, получить квалифицированный отклик, сохранить материал и передать способ деятельности. Научный эксперимент и художественная мастерская могут требовать длительной подготовки, совместного труда и доступа к редким инструментам. Но из сходства условий производства не следует одинаковый критерий конечного результата. Если художественное новаторство измеряется только наградами, а научное — только ссылками, сравнение охватывает общественное признание в двух системах, а не сущность их преобразующего вклада. Именно так следует ограничивать смысл возможных количественных сопоставлений.

Для художественного материала особенно существенно различие исполнения, произведения и традиции. Мастерство исполнителя может быть исключительным в принятой форме; произведение может изменить выразительный язык; школа может обеспечить сохранение и развитие способа работы. Эти достижения связаны, но не замещают друг друга. Аналогичное различие существует между надёжным выполнением научной процедуры, созданием нового метода и формированием исследовательского направления. Сопоставление должно проходить между функционально сходными событиями, а не между биографическими титулами «великий учёный» и «великий художник».

Историческое влияние также допускает отрицательные и неоднозначные последствия. Изменение пространства задач не тождественно нравственной полезности всех применений. Метод может расширить познавательные возможности и использоваться для вредных целей; художественная форма может сохранять значение при политическом присвоении. Поэтому понятие преобразующего достижения включает масштаб и содержание изменения, а оценка общественных последствий требует дополнительного анализа. Иначе признание гения незаметно превращается в оправдание всех связанных с ним действий либо, напротив, оценка последствий подменяет исследование самого вклада.

Такое разграничение определяет роль исторических случаев следующей главы. Они нужны, чтобы проследить разные функции условий: обучение, предъявление, проверку, обращение и продолжение. Биография не должна иллюстрировать заранее универсальную последовательность, если материал показывает иной порядок или одновременность процессов. Сопоставимость создаётся явным исследовательским вопросом и документированными действиями; она не дана самим фактом включения известных имён в один список. Это позволяет сохранить широту гуманитарного замысла без обещания единого численного измерения человеческой исключительности.

1.37 Результат синтеза и границы дальнейшего объяснения

Обзор выявляет не отсутствие предшественников, а распределение объяснительных задач между ними. Теории творчества описывают отношения подготовки, мотивации и среды; исследования развития — изменение возможностей и требований; организационные модели — совместную работу и осуществление идей; исследования науки — отбор, признание и дальнейшее использование. Самостоятельная задача монографии возникает на пересечении этих

линий: проследить, какие функции остаются доступными на траектории определённого результата при изменении участников, учреждений и сроков. Это программа интеграции, обоснование которой должно проверяться на материале, а не следовать из широты формулировки.

Ближайшие модели уже учитывают динамику, многоуровневость и переход от идеи к последствиям. Поэтому предполагаемое дополнение ограничено согласованием времени поддержки и проверки, установлением доступных носителей необходимых функций и различением содержательного возвращения после отказа. Оно может оказаться полезным даже без сильной заявки на новый универсальный закон. Для этого необходимо показать, что указанное различение меняет объяснение конкретного случая, выявляет ранее скрытое альтернативное объяснение либо предотвращает неверную практическую рекомендацию.

Сила заключений различается по трём исходам. Основания для анализа профессиональной состоятельности и сохранения возможностей представлены непосредственно в значительной части рассмотренной литературы. Переход к исключительному преобразованию требует содержательной оценки и наблюдения дальнейшей самостоятельной работы других участников. Ни сумма благоприятных условий, ни длительность поддержки, ни высокая известность не заменяют такого свидетельства. Это позволяет обсуждать общественную ответственность за условия творчества, не обещая устранить историческую неопределённость и не объявляя любую неудачу доказательством плохой среды.

Последующий исторический анализ должен выполнять роль проверки границ: показывать, когда ресурс был доступен, но не дал ожидаемого результата; когда нарушение одного условия компенсировалось определённым альтернативным носителем; когда достижение сохранилось, а школа прекратилась. Именно такие несовпадения способны уточнять концепцию. Собрание известных биографий становится исследовательским материалом тогда, когда наряду с личным вкладом в нём различимы последовательность действий, конкурирующие объяснения и основания, по которым результат получил продолжение.

# 2 Исторические условия интеллектуального расцвета

2.1 Сравнительная история как проверка объяснений

Единицей рассмотрения далее служит эпизод организации интеллектуальной работы: ограниченный во времени процесс, в котором можно установить участников, задачу, способ подготовки, источник средств, порядок оценки и канал продолжения. Цивилизация обозначает историческую среду эпизода, но не выступает единым действующим лицом. Поэтому писцовую подготовку нельзя измерять той же мерой, что карьеру романиста, а деятельность академии — считать простым увеличением индивидуального творчества. Общие вопросы задаются на уровне функций, ответы сохраняют различия между правовыми, религиозными, хозяйственными и художественными порядками.

# Конец ознакомительного фрагмента.

Текст предоставлен ООО «Литрес».

Прочитайте эту книгу целиком, купив полную легальную версию на Литрес.

Безопасно оплатить книгу можно банковской картой Visa, MasterCard, Maestro, со счета мобильного телефона, с платежного терминала, в салоне МТС или Связной, через PayPal, WebMoney, Яндекс.Деньги, QIWI Кошелек, бонусными картами или другим удобным Вам способом.