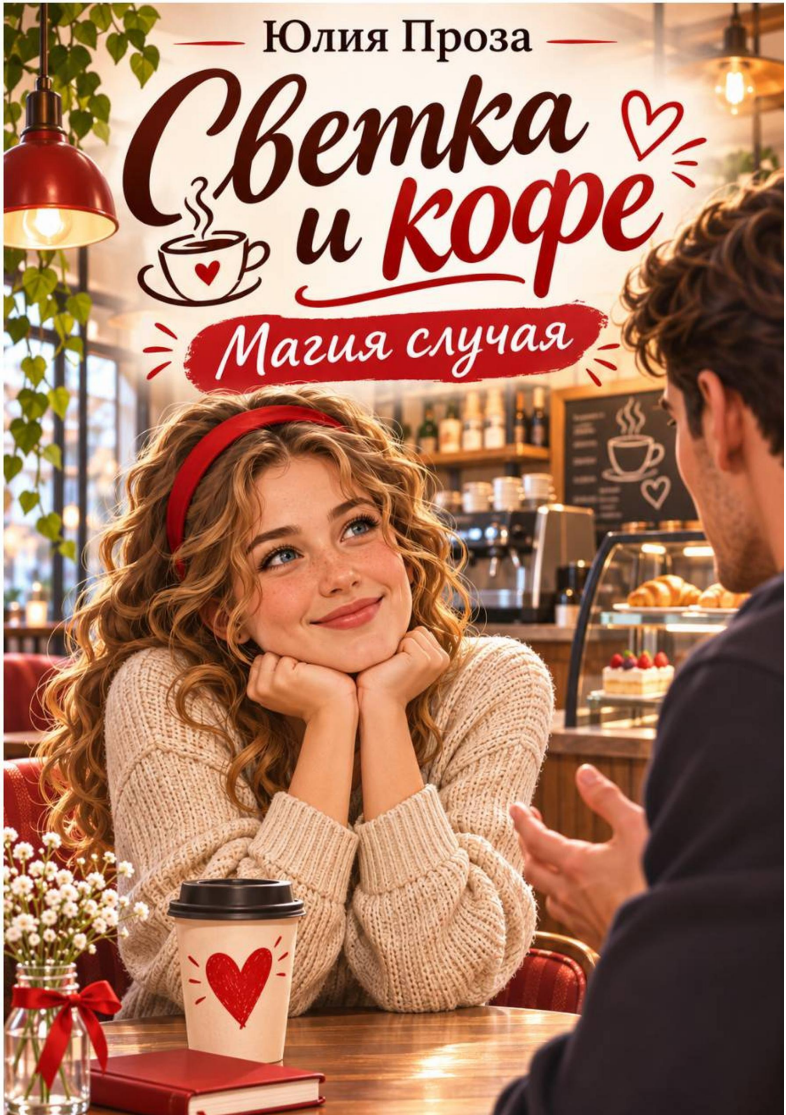
Юлия Проза
Светка и кофе
Магия случая

Юлия Проза

Светка и кофе: магия случая

https://litres.ru/74984247
SelfPub; 2026

Аннотация

Агата Ланская собиралась выпить латте и успеть на пары, пока этот самый латте не оказался на рубашке Матвея Суворова, и между ними началось настоящее студенческое и, одновременно, магическое противостояние. Пропавшие японские палочки, спонтанные столкновения, печенье с предсказанием, магия осеннего города и жёлтого маркера И тут ещё этот «второгодник» вдруг признаётся, что она ему снилась! А Светка, которая утром всего лишь нарисовала красное сердечко на стаканчике, кажется, с самого начала знала обо всём этом больше всех!

Уютная, ироничная и добрая студенческая история с нотками магического реализма.

Светка и кофе: магия случая

Светка перекинула фартук через голову, ловко завязала узел на спине и разгладила карманы.

Она делала самый вкусный кофе, с которого я начинала утро по дороге в университет! Правда, Светка говорила, что это не она, а первоклассная кофемашина и дорогущие зёрна, но одно только её заклинание над стаканом чего стоило! Напишет на крышке твоё имя, а сбоку сердечко, снежинку или улыбку прилепит, и для каждой картинки – свой цвет. Сердечко красным маркером, снежинку или дождик – синим, а улыбка всегда зеленоглазая и то щурится, то подмигивает, но непременно веселится.

Тебя почему Агатой назвали? – выводит моё имя чёрным цветом.

- Из-за глаз, - наблюдаю, как буква «А» дважды наряжается Светкиной рукой в завитушки.

Ей так нравился этот творческий конкурс, что она даже язык высунула!

- И что в них такого? – потянулась за красным маркером, и я улыбнулась.

Сегодня у меня сердечное утро!

- Говорят, при ярком свете они меняют цвет.

- Это как? – зависла с любопытным видом.

- Становятся жёлто-коричневыми или янтарными.

- И обладают магическими свойствами? – шутливо широко распахнула свои голубые глаза и захлопала ресницами.

- Какими, например? – повторила я за ней тоже самое.

- Ну, знаешь, - и нарисовала маркером в воздухе, - в них такие круги начинают вертеться и парней притягивать.

- Ага, точно! – засмеялась я.

- И где твой парень? – вернулась Светка к размашистому красному сердцу сбоку под крышкой.

- Мой? – зачем-то переспросила я.

- Ну, где мой, я знаю, - деловито заявила она.

Сейчас мне казалось, что Светка знала всех парней на свете, где бы они не находились, даже если прятались!

Нет, не так.

Светка знала вообще всё на свете и могла всему найти объяснение также легко, как завести разговор с человеком по ту сторону своего кофейного бара. А ещё глянуть и понять, каким маркером сегодня раскрасить доброе утро или хмурый день.

Уж, если кто и обладал магическими свойствами, то это Светка. И кофе из её рук, конечно! Она так старательно над ним мурлыкала, будто от этого ритуала зависела чья-то жизнь...

- Ну, и где? – вклинилась в мои мыслишки.

- Ну, где-то идёт, - масштабно развела я руками.

- Мимо точно не пройдёт, - составила и тут же распечата-

ла мою натальную карту. – Сейчас вот только кое-что подправим.

Светка перегнулась через стойку и выдернула две японские палочки из моего пучка на макушке.

- Совсем другое дело!

Её улыбка не просто засияла на лице, а растеклась по всему кафе.

- Мне так лекции писать неудобно, - заправила я волосы за уши, когда они упали на плечи.

- Ничего, сегодня потерпишь, - и пододвинула кофе к моему локтю. – Зато вон как твои янтарные глазки заиграли!

Я сделала глоток любимого латте.

Неожиданно и вдруг в пространство вокруг меня посыпалось сразу так много звуков...

Звякнул колокольчик входной двери, полилась вода из крана, загудела кофемашина. За окном заорала сигнализация на парковке, а в моём рюкзаке запел телефон, бестактно вклиниваясь в атмосферную музыку кафе.

Я как-то резко и быстро развернулась и спрыгнула со стула навстречу этому шуму, что просто воткнулась в того, кто стоял сзади.

Врубилась с разбега!

Крышка подскочила вместе с кофе, и мой любимый латте растёкся большим коричневым пятном на чьей-то рубашке и обжёг мне пальцы. Я подпрыгнула на месте, выронила стакан, и моё доброе сердечное утро расплескалось по полу и

залетело на чьи-то белые кроссовки!

- Вот, блин! – громко ахнула Светка за спиной. – Я что? Крышку плохо закрыла?

Я ощутила, как шумиха зазвучала у меня внутри, и виновато подняла глаза.

- Прости... – замялась всего секунду и добавила, - ...те.

Этот кто-то оказался парнем на голову выше меня.

Он стоял, не шевелясь, или даже застыв, будто кофе на него выливали каждый день, и он свыкся с участью быть облитым.

Распущенные волосы оказались, как нельзя, кстати, и я спрятала в них не только втянутые плечи, но и накатившее смущение.

Пока я моргала глазами, невозмутимый герой моего сказочного утра посмотрел на улетевшую крышку, потом на меня.

Его совсем не волнует эта клякса на груди, из-за которой я забыла, как двигаться?

Он, наконец-то, приподнял одну бровь, улыбнулся уголками губ и оттаял.

- Всё нормально, - двумя руками взял меня за плечи.

Ну, знаете, как берут, чтобы приподнять и хорошенько тряхнуть?

Мол, вернись в себя, но у меня по жизни не было привычки оттуда без надобности выходить, дабы не пропустить всё самое интересное.

- Точно? – поняла, что сердечко моё не стучит, а ухает, будто проваливается куда-то каждый раз, как я вдыхаю.

- Да, но, видимо, надо переодеться, - застегнул пятно на замок под ветровку, руки в карманы и стоит.

- Ладно, - стояла и я.

- Ну, картина маслом! – живенько вернула Светка на землю, а то вдруг кто-нибудь улетел. – Ты сама-то не заляпалась? – и заботливо оглядела меня со всех сторон.

- Пока, - заулыбался он.

- Я бы сказала, до встречи, - подытожила мастер кофейных дел и вытолкала меня из кофейной лужи.

- Ага, - не смотрела я, а пялилась на него.

- Вот тебе и «ага!» – схватилась мастер за швабру.

Парень усмехнулся и под звон колокольчика покинул сцену, на которой мы со Светкой выглядели, как две комедийные дуры, но он не был похож на того, кто так подумал.

- Ну? И что это было?

Вид у неё такой, будто она готова выслушать историю любой длины и содержания.

- Симпатичный парень, при виде которого я впала в к*о*му, - сузила длину до момента.

- А я что пророчила? – и пальцем, и головой нарисовала в воздухе круги. – Вот только головокружение, явно, не у него случилось.

- А ещё он оставил меня без кофе.

- Сделать?

- Нет, - кивнула я на часы. – Уже на п*а*ры опаздываю, - и подхватила рюкзак. – Тебе надо жёлтый маркер завести.

- Рисовать оказии? – пошутила художница.

- Ты посмотри, какая осень за окном! – подкинула ей идею для стаканных картинок.

Сентябрь выдался насыщенно жёлтым и ярким! Восхитительная красота, от которой у меня радостно щемило в груди! Солнце ещё не капризничало и было богатым на тепло и свет, поэтому я села за парту поближе к окну, чтобы ловить осеннюю лучезарность и наслаждаться!

Хотела собрать волосы на макушке, но вспомнила, что мои японские заколки остались у прорицательницы.

Тоже мне, Пифия нашлась.*

Я вытащила из рюкзака тетрадку и пенал, придумав, что в пучок можно воткнуть карандаш, и начала собирать волосы. В этот момент чья-то рука поставила на край моего стола картонный стакан, на крышке которого «АГАТА», а под ней... Жёлтый осенний листик Светкиной кистью?

Конец ознакомительного фрагмента.

Текст предоставлен ООО «Литрес».

Прочитайте эту книгу целиком, купив полную легальную версию на Литрес.

Безопасно оплатить книгу можно банковской картой Visa, MasterCard, Maestro, со счета мобильного телефона, с платежного терминала, в салоне МТС или Связной, через PayPal, WebMoney, Яндекс.Деньги, QIWI Кошелек, бонусными картами или другим удобным Вам способом.