Судаков Олег



Лемурка и друзья

Судаков О. Лемурка и друзья

Олег Судаков

"Лемурка и друзья"

«Автор»
2026

Судаков О. И.

"Лемурка и друзья" / О. И. Судаков — «Автор», 2026

У мальчика Никиты с самого утра происходили невероятные события:1. Ему приснился фантастический сон про лемура.2. Он проснулся в школе, сидя за партой во время урока! Раньше такого не было.3. В тот день в класс пришла новенькая девочка Оля. Никита очень хотел, но никак не мог с ней познакомиться – всё время что-то мешало.4. После странной грозы на школьном дворе мальчику пришлось срочно уходить из школы. 5. По дороге домой Никита находит лемура, который приснился ему во время урока. Мальчик понимает, что таких совпадений не бывает и забирает лемура домой, спасая от неминуемой гибели. Лемура назвал Лемуркой.Лемурка живёт в доме Никиты, но всё время пытается удрать. Причина непонятна, ведь к нему относятся с любовью. Отпускать нельзя – на дворе зима, морозы. На Новый год Никита загадывает у Деда Мороза желание «понимать язык животных». Желание сбывается и становится понятно, как Лемурка оказался в России! Приключения только начинаются и становятся непредсказуемыми.

© Судаков О. И., 2026
© Автор, 2026

Содержание

Глава 1 6
Аннотация 7
Глава 2 14
Глава 3 23
Глава 4 28

Олег Судаков
"Лемурка и друзья"

Глава 1



Книга №1. «Лемурка и друзья»

Аннотация

У мальчика Никиты с самого утра происходили невероятные события:

Ему приснился фантастический сон про лемура.

Он проснулся в школе, сидя за партой во время урока! Раньше с ним такого не было.

В тот день в класс пришла новенькая девочка Оля и Никита очень хотел, но никак не мог с ней познакомиться – всё время что-то мешало.

После странной грозы на школьном дворе мальчику пришлось срочно уходить из школы.

По дороге домой Никита находит лемура, который приснился ему во время урока. Мальчик понимает, что таких совпадений не бывает и забирает лемура домой, спасая от неминуемой гибели. Лемура назвал Лемуркой.

Лемурка живёт в доме Никиты, но всё время пытается удрать. Причина непонятна, ведь к нему относятся с любовью. Отпускать нельзя – на дворе зима, морозы.

На Новый год Никита загадывает у Деда Мороза желание «понимать язык животных». Желание сбывается и становится понятно, как и почему Лемурка оказался в России, и что нужно делать! Приключения только начинаются, продолжают набирать обороты и становятся непредсказуемыми.

Ниже указаны обложки книг, из которых можно увидеть путь развития событий за пределами первой книги.

В одном из эпизодов, в зоопарке, Никита и Лемурка знакомятся с красной пандой и роботом Железякой. Никита, владеющий языком животных, случайно подсказывает панде путь на волю. Продолжение сюжета про красную панду и робота Железяку в отдельной сюжетной линии: книги №7 «Бегство панды» и №8 «Возвращение панды». Герои и сюжеты во всех книгах связаны между собой и пересекаются не раз. В финале все герои снова встречаются! Вся серия для детей 12+.



Вещий сон

Темнота, абсолютная тишина и ощущение полёта.

- Где я?! Почему так темно?! – думал мальчик Никита. – Что происходит?! Я лечу?!

Вдали начали появляться цветные точки. В сторону мальчика направлялись непонятные светящиеся предметы.

- Я что, лечу в космосе?! Куда и зачем?! Где мой корабль?! – вопросов больше, чем ответов.

- Понял! Я сплю! Интересный сон, однако! Можно расслабиться! – догадался Никита и закинул ногу за ногу, а руки за голову.

Когда светящиеся предметы начали приближаться Никита перевернулся в воздухе и открыл рот от удивления.

- Часы?! Выглядят как планеты, но это часы! Или, всё же, планеты?! – недоумевал Никита. Казалось, что планеты-часы медленно приближаются, но как только они оказывались рядом с Никитой, то мгновенно пролетали с огромной скоростью и быстро исчезали вдали.

- Странно! Пролетев мимо меня они как-будто испаряются! Может так оно и есть?! – мальчик никак не мог понять куда и почему так быстро исчезают странные планеты.



- Наверное, я лечу в центр вселенной часовщиков! Планеты становятся ярче, их всё больше! О! Какие симпатичные часики-часищи летят! Наверняка, принадлежат какой-нибудь девушке! Огромной-преогромной, громадной, но очень милой девушке!.. Интересно, а я здесь что забыл!? Что меня ждёт впереди?! Хотя, что тут гадать – всё новые планеты-часы! – Никита с любопытством разглядывал пролетающие объекты.

- Так-с! Часы, часики! Мама просила меня принести часики?! Такие здоровые - точно нет! Кстати, почему я лечу сам по себе, без удобного кресла в космическом корабле?! Я бы, может, даже немного порулил! Приземлился бы на какую-нибудь планету, покрутил бы там стрелки по своему настроению или по фен Шую! – размышлял мальчик во время полёта, представляя себе, как он управляет звёздным кораблём.

Невероятная Вселенная восхитила Никиту своим величием. Он забыл обо всём и просто восторженно парил в неземном мире. Любопытство, невиданная красота и огромные скорости вызывали в нём гамму чувств и потрясали воображение!

- Какая красотища! Никогда ничего подобного не видел!!! Но почему часы!?! Начинаю замечать, что все они старинные! Я что, случайно залетел во Вселенную раритетных часов?! Прикольно было бы сделать фотографии с планетами, но дальше таскать за собой такие махины как-то не слишком удобно! Куда их девать?! Мне моих электронных достаточно! Может поэтому старинные часы и пролетают мимо?! Точнее, не так: ооочень хорошо, что они пролетают мимо... или я мимо них, не врезаясь друг в друга! – продолжал размышлять Никита. Пока он думал, вдали появилась самая большая часовая планета! Она постепенно двигалась в сторону мальчика.

- О! Шикарно! Царские часы! Похоже, что для меня! Почему бы и нет, ведь рядом никого больше нет! Разрешаю побыть себе сегодня царём! Всем рекомендую! ... Эх, кому расскажу – не поверят! Жаль, с собой нет ни смартфона, ни фотоаппарата! – Никита на всякий случай похлопал себя по карманам.

- Эх, надо же, залететь в такую невероятную Вселенную без возможности сделать селфи?! По-моему, даже во сне такое пропустить неосмотрительно!

- Вот бы с такими царскими часами к школе подкатить! Было бы очень прикольно! – мальчик придумал себе диалог и захихикал.

- «Никита, сколько времени?!» – спросят меня! А я им такой говорю:

- Посмотрите в окно и сами всё увидите! – по ролям отыгрывал Никита.

- Что ж, подлетаем! «Станция конечная, все с часами на выход»! Но уж слишком медленно сближаемся! Как говориться «часики тикают»! Нельзя ли немного ускориться?! – Никита сгруппировался как будто он сел в гоночный автомобиль, взялся за воображаемый руль и переключил скорость.

- Погнали вперёд, к планете! – с особым азартом произнёс мальчик и сделал движение ногой, как будто бы нажал педаль газа. В то же мгновение Вселенная резко ускорилась и царские часы устремились к Никите с пугающей скоростью! Мальчик не ожидал этого, оцепинел и с силой вцепился в воображаемый руль! С трудом удерживая болтанку он летел мимо других планет.

- Эээээээ! Куда это мы ломанулись?!... Стойте, не так быстро!.. Пора тормозиииииить! – голос Никиты снова напрягся. «Тормозить» громким гулом раздалось по всей вселенной.

- Что делать?! Что же делать?! – лихорадочно думал мальчик, пока не нажал воображаемый тормоз! Скорость резко упала, болтанка исчезла.

- Фух! Ёжики-корёжики! Что это было?! Я управлял Вселенной?! – очухался Никита.

- Опять же, если расскажу кому-нибудь, то мне скажут: «Никита, да ты гонишь!». А я и правда гнал нв всех порах! – Никита облегчённо выдохнул. В его голове вихрем пронеслись мысли: «Это, конечно, круто, но надо хорошенько подумать нужно ли мне всё это! В любом случае, надо быть поосторожней и ничего не трогать!

- Убираем руль и тормоза в сторону! – то ли для себя самого, то ли для вселенной сообщил мальчик. Он как бы отложил руль, принял спокойную позу и почти не двигался.

Огромные часы плавно приближались и тут чуть не случилась катастрофа: весь мир буквально дернулся из стороны в сторону, а потом обратно! Ощущение как в автобусе, когда водитель объезжает внезапно выскочившего на дорогу оленя. Хорошо, что вселенная не опрокинулась и достаточно быстро вернулась в прежнее состояние.

«Что происходит! Я же всё это время молчал и почти не двигался! Значит не я или не только я управляю этим миром!» – думал Никита про себя, оглядываясь по сторонам.

- Сколько ещё ждать?! Может ещё раз попробовать порулить?! Или не стоит?!... Пожалуй, на сегодня достаточно гонок планетарного масштаба! – мальчик терпеливо ждал развязки событий.

Вдруг Никита услышал какой-то писк и движение на огромных часах. На них спешно взбирался какой-то силуэт. Вся вселенная становилась всё ярче и ярче, как будто в этом мире начался рассвет!

- Наконеч-то! Что-то новенькое намечается! Маленькое, шустрое и писклявое! Вопрос знатокам: «Что это могло быть быть?!» - Никита вгляделся в фигурку на часах. Он понимал, что скоро произойдёт что-то очень важное: то, ради чего он здесь оказался. Фигурка взобралась и в свете лучей расцветающей вселенной Никита увидел... лемура.

- Лемур?! Алё, товарищи часовщики! Правильно, что здесь, в мире заброшенных планет появился лемур?! Нет, я понимаю, если бы ещё одни часы вылезли! Будильник вскарабкался бы из засады! Даже черепаха со встроенными в панцирь циферблатом тоже прокатит!!! Кстати, вон там что-то подобное уже летит в мою сторону! Но это ладно! Но лемур?! Это, действительно, супер логично?! Алё, организаторы часового марафона! Жду пояснительную группу в помощь! – в очередной раз ошалевший Никита огляделся вокруг, ища объяснений и поддержки.

- В принципе, что удивляться, это же всего лишь сон! Жаль зрителей нет! Похлопали и похвалили бы за креатив! – Никита снова повесел, и больше не скрывал своих эмоций! В приподнятом настроении он ожидал прибытия неожиданного гостя.

В отличие от него, даже издали было видно, что лемур сильно нервничает, всячески старается привлечь внимание мальчика. Он что-то показывал дрожащей лапкой и пищал.



- Что ты мне показываешь!? Хочешь отдать или продать эту планету?! Указываешь время?! Хотя откуда ты можешь знать про такие вещи!? – подшучивал Никита, но лемуру было не смешно! Трясущейся лапкой он раз за разом куда-то указывал.

- Понимаю, ты боишься!!! Я сам нехило испугался! Ещё бы, летать на таких скоростях непонятно где! Знаю, тебе сейчас очень страшно! Ты, наверное, всё это время прятался за часами?! – пытался успокоить зверька Никита. Трясясь от страха, лемур утвердительно кивнул и снова что-то пронзительно запищал.

- Интересно, ты правда меня понял или это просто совпадение!? Извини, сам я в лемурском писке не особо шарю! Дело не в том, что я его немножечко забыл! Просто у нас в школе такое не проходят, и я даже учить его не собирался! – Никита пытался своим добродушным голосом успокоить зверька. Тот был уже достаточно близко от мальчика, но продолжал что-то пищать.

- Заметил, что ты раз за разом выдаёшь одинаковые звуковые писки! Ты надеешься, что я тебя пойму?! Если б это был не сон, то такое поведение показалось бы мне странным! А так – всё нормально, пищим потихоньку и спим дальше! – Никита ещё раз перевернулся в воздухе и продолжил.

- Конечно, я мог бы сейчас ущипнуть себя, чтобы проснуться… Но зачем?! Чую меня ждёт что-то интересненькое! – от предвкушения волшебства довольный Никита потёр руки. Лемур решил сменить тактику. Он перестал пищать, быстро перебрался на другую сторону планеты и вот уже тут снова запищал, указывая на стрелки.

- Да понял я тебя! Правда понял! Судя по всему, лемурский язык не такой уж и сложный! Десять писков, два притопа – выучил за пару минут! Ты указываешь на стрелки часов. На них 10 часов! То ли утра, то ли вечера! В этом плане электронные часы поинформативней! Что я должен сделать тут, в космосе!? Перевести стрелку?! Назначаешь время встречи?! А где?! Что у нас по подсказкам?! Пропищи мне координаты, пароли и название вселенной так, чтобы я понял! – пытался узнать дополнительную информацию Никита.

- По твоему испуганному поведению понимаю, что для тебя это очень важно. Может даже вопрос всей жизни! Ты не бойся, я уже рядом! - мальчик вытянул руку в сторону лемура, пытаясь поддержать и ободрить его своим присутствием. Никите даже показалось, что лемур начал немного успокаиваться!

Вдруг, прямо на глазах Вселенная начала быстро растворяться. И огромные часы, и лемур, и все остальные предметы становились всё прозрачней и прозрачней. Всё как будто поплыло! Лемур опять сильно забеспокоился и до последнего момента дрожа указывал на стрелки часов и что-то быстро-быстро пищал, повторяя одно и то же! Никита так и не успел ни понять его, ни дотронуться. В последний момент он обратился к почти исчезнувшему лемуру:

- Кто же ты?! – тихо спросил мальчик. Его голос гулким эхом прошёлся по всей Вселенной. Через секунду он услышал далёкий, непонятный смех откуда-то за гранью мира.

- Ква... – еле донеслось до мальчика и тут же Никиту настолько мощно встряхнуло, как будто вселенная во что-то врезалась со всего размаха! Никита сильно испугался, кто-то вдали заорал, а вселенная окончательно схлопнулась.

«Вот и приплыли! Точнее, прилетели или влетели! Похоже, что-то пошло не так!» – размышлял Никита, пока его окутывала полнейшая темнота. Ни звука, ни шороха, ни одного движения!

В абсолютную, звенящую тишину начало пробиваться какое-то бормотание. Повторялись слова «сколько можно повторять…». Гул и странные голоса ходили по кругу.

- …очнись скорей! И так напугал! - откуда-то сбоку прозвучал голос его друга Артёма.

- А кто это у нас тут спит?! – из бубнящей бессмыслицы прозвучал хорошо знакомый голос учительницы математики.

- Это не я! Честное слово! – тут же перебил её голос хулигана Квакина. Мальчик Никита приоткрыл глаза и окончательно проснулся.

- Странно! Обычно, Квакин имеет привычку спать посреди урока! – сказала учительница, удивлённо глядя на Никиту.

- А что я?! Что сразу я?!... Хотя, да, братан! Согласись, это так здорово! - Квакин обернулся к ошалевшему Никите.

- Только не надо так дёргаться и пугать уважаемых людей, когда просыпаешься! Я же так не делаю! – добавил он, потирая руку.

- Никита, что случилось?! С тобой всё в порядке?! – спросила учительница.

- Ты внезапно застыл, а потом отключился прямо на уроке! – шёпотом проинформировал друг Артём.

- Что-то я немного подустал! – засмущался Никита. С ним такое случилось впервые.

- Может ты заболел?! Отпустить тебя домой? – предложила учительница. Никита задумался.

- Вроде, прошло! Я не знаю, что это было! – постепенно приходил в себя мальчик.

- Вот градусник! Померяй температуру! После урока зайди к врачу, пусть она осмотрит тебя! – настаивала учительница.

- Хорошо! Схожу во время перемены! – согласился Никита, засовывая градусник под мышку.

Немного об участниках. Никита за одной партой сидел со своим лучшим другом Артёмом. Обычные ученики средних классов в самой обычной школе. Добрые, весёлые ребята.

Никита спокойный, скромный и ни с кем никогда не ссорится. Артём готов на любую движуху и любит разыгрывать всех подряд. Каждый раз он поражался спокойствию и выдержке Никиты.

- Как ты умудряешься ни с кем не ссориться?! Это же невозможно! – не раз заявлял Артём.

- Ты абсолютно прав! Невозможно! – каждый раз с улыбкой отвечал Никита.

Про третьего ученика, хулигана Квакина, стоит рассказать подробнее. Именно Квакиным он сам требовал себя называть всех и даже учителей. Фамилия у него такая: «Квакин».

Квакин – умный, местами даже гениальный мальчик. Мог бы быть круглым отличником и душой класса, но два обстоятельства сильно повлияли на его жизнь так, что он стал крайне противоречивой личностью.

Первое – это его фамилия. В младших классах его часто дразнили. Конечно, сие обстоятельство его несколько озлобило, и он не стремился с кем-то водить дружбу.

Будучи сообразительным, он раз и навсегда потребовал от всех называть его только по фамилии. Зачем!?

- Каждая шутка хороша один раз! Если шутку повторять раз за разом, она становится несмешной! – заявлял он горделиво и это подействовало! Со временем люди даже стали забывать его настоящее имя, и уж тем более смеяться над ним.

По природе Квакин слегка трусоват. В попытке отвлечь внимание любит прихвастнуть или демонстративно показать себя дерзким, хамоватым, лишь бы не быть осмеянным.

Второе обстоятельство, имеющее важнейшее значение на жизнь мальчика то, что Квакин был «совой». Всю ночь мог переписываться с ребятами из разных стран или играть. Соответственно, днём его всегда тянуло спать! Он дрых при любой возможности! Даже на уроках! По причине недосыпа Квакин часто был раздражительным, иногда даже злым. Естественно, поспав днём, вечером он уже не хотел спать и веселился до утра. Круг замкнулся!

Квакина имел хобби - ставить предметы друг на друга и строить из них пирамиды. В этом бесподобен так же, как и в убедительных отмазках всех видов. Когда к нему кто-то обращался:

- Квакин, хватит спать!

- Тех, кто спит - ругать нельзя! Они же не сделали ничего плохого! – бубнил Квакин засыпая. А как же учителя!? Конечно, годами боролись с его привычкой и другим спать не позволяли. Но Квакин учился хорошо и знал весь материал.

- Судя по всему, он запоминает всё во сне! Других объяснений я не вижу! – заявил директор школы и учителя почти отстали от странной привычки по-своему одарённого ребёнка.

Глава 2

Глава 2. Супер способности на школьном дворе

Урок закончился, ученики побежали гулять во двор школы.

- Ну, брат, ты так нас всех напугал! Особенно своим рывком! – болтал Артём не переставая.

- Ты прям сидишь такой неподвижно, глаза закрыты! Ладно, думаю! Может устал!

- Дальше что?! – тихо спросил Никита.

- Прошло немного времени, ты сильно напрягся. Я тебя спрашиваю: «ты в порядке?!» и немного толкнул в плечо. Ты как-то мотанулся, головой крутишь в разные стороны, но вроде соображаешь, хотя глаза не открываешь! Я понял это как «отстань»!

«Значит, вот тогда и случился первый шторм Вселенной!» - догадался про себя Никита. В его голове роем кружились очень странные совпадения.

- Дальше! – сухо произнёс он вслух.

- Вроде бы реагируешь! Я на урок отвлёкся! Ты там вроде спокойно сидишь, а потом такой раз – и руку поднял! Указываешь на спину Квакина! Я сначала не понял, думал, что ты какой-то прикол с ним показываешь! Смотрю на него! Да нет, ничего прикольного нет! Квакин дрыхнет за партой как обычно! Смотрю на тебя, а у тебя и глаза по-прежнему закрыты, и ты бормочешь как шаман что-то непонятное! – не переставая, на эмоциях продолжал Артём.

Никита лишь тяжело вздохнул. Всё получалось ещё запутанней, чем он предполагал изначально. Пока Артём говорил, Никита усиленно думал:

«Как могло оказаться, что я уснул на уроке?! Странно, но вообще не помню, как пришёл в школу и на сам урок математики! Какая-то хреновая белиберда получается!» – размышлял Никита с нарастающим беспокойством.

«Ладно, на уроке я спал! Глупо отрицать, это видели все! Но теперь я точно проснулся?! Это ведь уже не сон?! Правда?!» - мальчик незаметно ущипнул себя и почувствовал боль.

«Увы! Значит, точно не сон! Вот засада! Лучше б я спал!» - пронеслось в голове у мальчика.

- Что потом? – после всех пугающих, но логичных выводов спросил он у Артёма.

- Потом!? Я сижу, смотрю на тебя и не знаю, что делать! То ли плакать, то ли смеяться! Ты там что-то себе бормочешь, а я прикидываю как тебя незаметно разбудить! Квакин меня опередил! С какого-то перепугу внезапно проснулся он! Повернулся к нам, протёр глаза! Увидел твою вытянутую руку и вздрогнул от неожиданности! Он даже забыл зачем повернулся! А ты его спрашиваешь: «Кто же ты?!». Он, когда понял, что ты дрыхнешь, засмеялся, сказал: «Квакин» и пожал тебе руку! Ой, что тут началось! Ты схватил Квакина за руку! Одновременно с этим подпрыгнул на месте, будто тебя электричеством ударили. Квакин заорал дурниной! Тут уж все на нас обратили внимание! Перешёптываются и ржут как пони!

- Может, как кони?! – автоматически поправил Никита.

- Да и те, и другие вместе взятые! Каждый на свой лад!

- А учительница? – допытывался Никита.

- Не, она не ржала! Даже не улыбнулась! Она вообще стояла к нам спиной и не видела всего этого безобразия! Она просто не поняла, что произошло! Грохот от нашей парты, крик Квакина и ты на какое-то время завис! Дрыхнешь во всём этом!

- Что она говорила в этот момент? – уточнил Никита.

- Слушай, ты мне какие-то странные вопросы задаёшь! Это вообще ты или кто-то в тебя вселился?! – Артём опять подозрительно посмотрел на Никиту, слегка потрогал его за плечо.

- Сегодня день какой-то странный! Так что она сказала? – допытывался Никита.

- Сам что ли не знаешь!? «Бу-бу-бу! Сколько раз можно повторять, что нельзя шуметь на уроке!» - передразнил Артём учителя. - Так что с тобой случилось?!

- Слушай, мне нужно время, чтобы самому во всём разобраться! Потом расскажу! Просто я сам пока ничего не понимаю, кроме того, что это всё неспроста! – устало выдохнул Никита. Он сосредоточенно соображал: «Артём толкнул меня в плечо, дотронувшись до школьной формы. После этого произошла буря! Квакин пожал руку и случился взрыв вселенной! Интересные совпадения, только чем они мне помогут в понимании происходящего бреда?!»

- Ты давай поосторожней! Береги себя!.. Вижу ты на новенькую запал?! – подмигнул Артём.

- Нет, с чего ты так решил!? – быстро переспросил Никита.

- Во-во! Оживился! Заметил, что ты всё время смотришь в её сторону! Прям залип!

- Да нет, не залип! – отнекивался Никита.

- Слушай, я тебя таким раньше никогда не видел! Я отойду, а ты давай иди скорей знакомься с новенькой! Видишь Квакин вокруг неё круги нарезает! Сейчас что-нибудь учудит! Ведь он, наверняка, вообще не понимает кто она и как здесь оказалась! Он же продрых время, когда её знакомили с классом! – смеялся от души Артём.

«Происходит очень странное! Не помню, как сам пришёл на урок! Но прекрасно помню, когда Оля впервые появилась в нашем классе! О! Я даже имя её знаю! Как такое возможно?!» - мозг Никиты закипал от подобных противоречий. Мозговой штурм погружал его всё дальше и дальше в неизвестность.

«Такое ощущение, что я знаю её давно! Где-то видел раньше?! Такую красавицу трудно не запомнить! Самое главное: как она могла прийти раньше, если этот день настал только … сегодня!» - пытаясь удержать полёт мысли в пределах головы Никита даже закрыл глаза рукой.

«Может хоть что-то прояснится, если я поговорю с ней?!» - мальчик вздохнул с тайной надеждой в глубине души. Переждав ещё пару секунд, пошёл «заново знакомиться» с новенькой девочкой Олей, которая только что пришла в их класс.

Его опередил Квакин, первым подойдя к ней. Квакин тоже приметил, что Никита постоянно смотрит на Олю, и вовремя подсуетился.

- Тебя как зовут?! – без всяких церемоний спросил Квакин у новенькой одноклассницы. Он и вправду проспал её знакомство в классе.

- Оля! А тебя? – улыбнулась девочка.

- Квакин! – отрезал ученик.

- Это имя или фамилия?! – удивилась Оля.

- Это феномен! – Квакин поднял палец вверх! - Зови меня просто «Квакин» и не ошибёшься!

- Ладно, Квакин! Приятно познакомиться! – улыбнулась Оля.

- Это ненадолго! Хотя мне нравятся такие как ты! – усмехнулся в ответ мальчик. Девочка растерялась на некоторое время, но потом решилась ответить.

- Это ведь ты спал на уроке?! По-моему, это очень нескромно! – Оля была озадачена манерой общения мальчика. До этого момента ей не приходилось с таким сталкиваться.

- Что?! Да о своей скромности я могу говорить годами! – перебил Квакин. Он вошёл в раж.

- Вообще-то, я добрый, сильный и невероятно весёлый! Правда, до тех пор, пока меня не злить! — важно заявил Квакин, «поиграв» мускулами и горделиво задрав подбородок. Похоже, сам он чувствовал себя капитаном крутого авианосца и хотел, чтобы остальные тоже так думали о нём! Оле на мгновения представилось, как у него появляется капитанская парадная форма. Девочке стало смешно его открытое хвастовство! Она еле сдерживалась, чтобы в открытую не рассмеяться или не подколоть этого «короля авианосца».

Наслаждаясь своим «величием» Квакин принял скромность девочки за восхищение и решил усилить эффект. Он увидел, как к нему приближается радиоуправляемая игрушечная машинка. За машинкой во всю прыть бежал ученик младшего класса, пытаясь с пульта её остановить! Похоже, пульт не работал. Машинка ехала прямо на ребят. У Квакина моментально созрел план. Он вытянул руку в сторону подошедшего Никиты вальяжно произнёс:

- Ну-ка, мальчик, отойди немного в сторонку! Мне нужен простор! – Никита удивился странной просьбе, но по привычке не стал спорить и немного отошёл. Квакин опять развернулся к Оле.

- Вот что это?! Машина в неположенном месте хочет наехать на лучшего ученика школы! Форменное безобразие! – Квакин с недоумением поднял руки и плечи вверх. Продолжил.

- В другой раз я мог бы скромно умолчать о своих талантах! Сегодня, ради прикола покажу тебе фокус и сделаю простую машинку… летающей!!! – Квакину любым способом хотелось произвести впечатление на новенькую. Он размахнулся ногой к подъехавшей машинке.



- Ой! – внезапно вскрикнула Оля и показала рукой в сторону. Но Квакина было не остановить.

- Хоба! – Квакин с размаха пнул подъехавшую машинку, и она полетела прочь. В эту же секунду случилось невероятное: молния разорвала машинку в клочья. Квакин отскочил и скукожился от ужаса, остальные застыли на месте. Подошли другие ученики, с опаской поглядывая то на Квакина, то на новенькую.

- Что случилось?! – спрашивали друг друга.

- Это не я! Честное слово! Она сама на меня наехала! – запричитал Квакин, активно открещиваясь руками в разные стороны.

- Кто наехал?! Новенькая? Машина? Что стряслось?! – всем было запредельно интересно.

- Непонятки! Новенькая крикнула, Квакин пнул машинку и её разорвало на части!

- Кого разорвало на части? Новенькую или машинку? – спрашивали дети, глядя на новенькую.

- Новенькую машину?! Машину большую или маленькую?! - шушукались ребята между собой. - А голубь тут причём?!

- Здесь что-то мутное! Что случилось, и кто виноват – неизвестно! А вы что знаете?!

- Достоверно известно, новенькая то ли ведьма, то ли волшебница! Она рукой вызвала молнию! В этот момент зелёный голубь ярко-чёрного цвета в клюве целую машину с песком на своём горбу унёс в дупло! – слухи множились и моментально распространялись по всей школе.

Квакин быстро пришёл в себя и понял, что у него появился шанс прославиться! Немедля ни секунды, перегородив дорогу снова пытающемуся подойти Никите, Квакин рванул в бой.

- Нет, ты это видела, как я могу?! Похоже, у меня обнаружились супер способности! – возбуждённо тараторил Квакин. Перед девочкой он опять старательно напрягал свои мышцы на руках и ногах! Даже помахал руками как птица, чтобы показать свою силу - он почти готов взлететь, махая руками! Но остальных ребят девочка интересовала больше.

- Что ты видела? Почему кричала?! – приставали с расспросами со всех сторон.

- Мне показалось, что я увидела… приведение! – тихо ответила Оля.

- Прямо перед ударом молнии?! – вокруг девочки быстро собирался народ.



- Да, и во время вспышки! – бормотала Оля. Она явно не ожидала столько внимания к себе в первый час нахождения в школе. Тем более, она точно не ожидала увидеть призрака.

- Какое приведение?! Настоящее или не очень?! Доброе или ужасное?! С усами на бороде или лысое со всех сторон кроме ладоней?! Расскажи, что именно ты видела?! – напирали вокруг.

- Видела прозрачную молодую девушку в нарядном бело-голубом костюме с узорами! На голове изящные украшения! Девушка очень красивая! Вроде бы как светиться, но от неё почему-то холодом веет! – обескураженно произнесла Оля.

- А где она была?! – спросил Квакин боязливо оглядываясь.

- Пряталась за тем деревом! У меня возникло ощущение, что это она молнию вызвала!

- На кого она похожа?! – совали свои носы все напропалую.

- Чем-то Снегурочку напоминает. – совсем смущённо призналась девочка.

- Чего?! Вот насочиняла басней после математики!!! – усмехнулся Квакин, остальные подхватили.

- Прозрачную Снегурочку увидела?! Серьёзно!? Осенью?! Обалдеть!

- Наверное, это была Снегурочка-дурочка, из кривого переулочка, которая путает время года!!! – веселились ребята. Оля немного расстроилась, что ей не верят, хотя и понимала причину.

- Слушай, зачем ей прятаться, если она прозрачная?! – подначивали ученики.

- Прозрачный Дед Мороз за деревом, случайно, не прячется?! Нет?! А на дереве?!

- Тут-тук! Тук-тук! Гляди, прозрачные олени поскакали в школу! – набрасывали шуточки со всех сторон.

- Эй, олени! Да, вы, с портфелями! Не надо на нас так странно смотреть! Мы всё равно вас не видим!! Цокайте дальше по своим невидимым делам! Ха-ха-ха!

Оля ни с кем не хотела спорить, лишь смущённо отмалчивалась. Она сама уже не была до конца уверенна в увиденном и сожалела о том, что рассказала.

- Всё с тобой понятно! Кто-нибудь ещё невидимую Снегурочку видел?! Нет?! – все ребята отрицательно помотали головами. Квакин продолжил.

- Если она невидимая, кто же тогда её сможет увидеть?! Новенькая, ты какая-то странная! Ты всегда была такой по жизни или может тебя молнией шарахнуло, и теперь ты стала ку-ку?! – Квакин покрутил пальцем у виска и преувеличенно боязливо покосился на Олю.

- Вроде, нет! Ничего не поменялось! – Оля посмотрела на свои руки и ноги, потрогала голову.

- В любом случае, подозрительно, что ты только к нам пришла и сразу же увидела невидимое приведение, хотя вон сколько народу вокруг шляется! Вывод какой?! Нам - нормальным людям - надо держаться от тебя подальше! – Квакин демонстративно широкими шагами отошёл от Оли в сторону, а все вокруг продолжали веселиться. Все, кроме Никиты.

«Наконец-то, Квакин свалил! Пора идти!» - Никита шагнул было к новенькой, но Квакин и не собирался делиться вниманием красивой девушки. Он моментально вернулся на своё место и заговорщицки, но громко, чтобы слышали все вокруг прошептал:

- Хорошо бы повторить ещё раз эксперимент! Лишние машинки есть?! – Квакин вопросительно осмотрелся вокруг. «Лишних» машинок по близости не оказалось. У кого и были машинки, быстро убрали их за спину и в два раз активней мотали головами.

- Тогда давай с тебя начнём! – деловито предложил Квакин новенькой.

- Что начнём?! – не поняла Оля.

- Ну, это... повторим эксперимент! – подсказал Квакин.

- Не на́до надо мно́й повторять эксперименты! – запротестовала Оля.

- Да нет, ты не поняла! – перебил Квакин. – Просто воссоздадим ситуацию заново!

- Предлагаешь мне снова крикнуть …- начала Оля, но её опять прервал Квакин.

- Стоять! Пока помолчи и встань на то же место, где была во время молнии! Безопасность прежде всего! – обрезал Квакин и предостерегающе выставил палец в сторону девочки.

- Тем более – моя! – пробурчал он и поспешил за ближайшее дерево. Все остальные так же бросились прятаться в разные стороны. Ребята доставали свои смартфоны! Никто не хотел пропустить интересное событие. Оля всё ещё сомневалась! Ребята из-за дерева пытались её ободрить и уговорить.

Никита никуда не побежал прятаться. Он тоже решил достать свой телефон, потому что появилась неожиданная возможность записать видео с девушкой, которая ему очень нравилась. Просто так, без причины он бы постеснялся, а тут такой шикарный повод возник сам по себе!

Никита потянулся рукой к карману, но тут его окружил промозглый воздушный водоворот! Мороз на секунду сковал тело мальчика. Никита про себя подумал: «В холод бросает! Заболеваю! По любому, надо идти к врачу!». Холодный водоворот прошёл так же быстро, как и начался.

Никита достал из кармана телефон, а вместе с ним выпала записка, непонятно как там оказавшаяся. На записке было всего лишь одно слово: «Скоро!!!»

- Обалдеть как информативно! Ещё б написали «быстро», «клёво» или «и-го-го выхухоль»! Ерунда какая-то! И сама записка какая-то непонятная! Такое ощущение, что её в холодильнике держали! – Никита слегка рассердился на чей-то глупый розыгрыш и своё потраченное время. Скомкал бумажку и хотел выбросить в урну, но на секунду задумался. Снова развернул листок.

- Что смущает - почерк то, мой! Но я не помню, чтобы писал такую фигню! Почему не записал в телефон?! Что я хотел этим сказать?! Ладно, потом разберусь! – Никита быстро засунул записку обратно в карман, приготовил телефон. В этот момент, выглядывая из-за дерева, Квакин всячески старался подбадривал Олю и почти смог её убедить.

- Да ты не бойся! Всё под контролем! Может с тобой ничего и не случится! – кричал Квакин.

- А если случится?! – засомневалась Оля.

- Да если получится, ты представь, как круто будет?! Новенькая, давай, не подведи! Пусть уж что-нибудь случится! Шарахни там конкретно! Видео будет улётным!!! Если уцелеешь, то и тебе потом перешлём!.. Шучу! Ты в любом случае в выигрыше! – агитировал Квакин. Наконец-то девочка решилась.

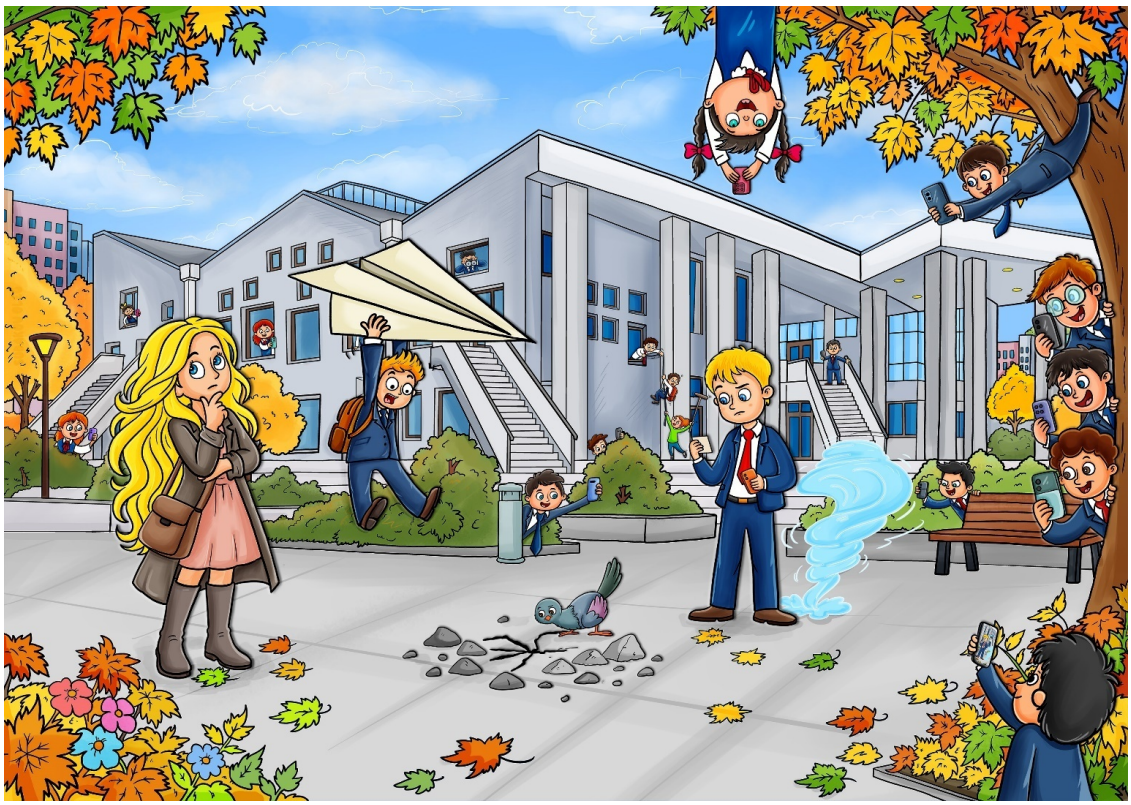

- Ой! – зажмурилась и тихо произнесла Оля.

- Громче! Громче ори, как в прошлый раз! Пальцем показывай, куда ты там показывала! Глаза открой! Давай, уже́! Не трать нам память на телефоне! – командовал Квакин из-за укрытия.

- Ой! – почти прокричала Оля, слегка скукожившись и ... опять ничего не случилось.

- Давай ещё громче! И поэнергичнее! Вызови гром и бурю! Я и оболтусы ждём результата!

- Ой! – громко и уже без опасения закричала Оля, сердито указывая пальцем прямо на Квакина.

- Да, уж! Похоже, без машинки мы не обойдёмся! Хотя, наверное, это всё же мои супер способности проявляются! Ты так, чисто на подхвате! Только сердито ойкать, да куда попало пальцем тыкать и умеешь! – вслух с досадой и, одновременно, с само умиротворением размышлял Квакин, выходя из-за дерева. Неизвестно, чем бы всё закончилось, но на крыльцо школы выбежала учительница. Она взволнованно закричала:

- Дети, срочно зайдите в помещение! По радио передали, что в городе начались сухие грозы и резко падает температура!

- Как это «сухие грозы»?! – удивились первоклашки. – Когда и зачем гроза успела высохнуть перед нашей школой?!

- Мы что, учимся в супершколе и все дожди перед нами высыхают?! – шушукались дети.

- «Сухие грозы», это когда молнии бьют без дождя! – объяснила учительница. Дети наперегонки побежали в школу, последним шёл Никита. Он напряжённо пытался вспомнить, зачем писал себе записку. Почему просто не написал напоминание в телефоне, ведь он всегда так делает! Но самое странное в том, что телефон из кармана он достаёт часто! Никаких холодных записок в кармане до этого не было и быть не могло!

- Может подсунул кто-то ради шутки?! Так ведь почерк мой! Я же не буду сам себе подсовывать записки, чтоб подшутить над собой?! – Никита остановился. – Брр! Нет, конечно!

Заходя в школу, Никита опять ощутил какое-то движение, воронка холодного ветра снова окружила его и на секунду сковала.

- Ух! Местами холодает, а где-то слишком жарко! – Никита ещё раз оглянулся на оставшийся на асфальте след от молнии и снова приостановился.

- Звучит странно, но очень хорошо, что Квакин попросил меня отойти! Если бы я подошёл к новенькой, то как раз мог бы оказаться на том самом месте, где молния оставила свой отпечаток! Молния вполне могла бы меня задеть! – загрузился Никита и задумчиво пошёл к одноклассникам.

В классе вовсю разглагольствовал Квакин. Сегодня он был гвоздём программы и явно в ударе! Во всех смыслах в ударе!

- Ерунда всё это про грозы! Наверняка, это какой-то знак свыше! Мне, за скромность и великолепный ясный ум! Явно у меня такие способности открылись! Согласны или кто-то против?! – Квакин пристально оглядел всех вокруг. Учитывая сегодняшние обстоятельства, никто спорить с ним не хотел.

Никита решил сделать очередную попытку подойти к новенькой, но у него внезапно разболелась голова.

«Так и не поговорил с Олей! А она очень красивая!.. Странный сегодня день! Непривычно и всё не так! Слишком заморочено! С чего же началось?!» - думал про себя Никита.

«Ах, да! Мне же лемур сегодня приснился на уроке! Почему?! Зачем?!»

- Тём, ты, случайно не знаешь к чему обычно снятся пищащие лемуры на больших часах?!

- Братан, понятия не имею! В нашей школе даже мышь не увидишь! А что такое?

- Да, так, вспомнил сон про лемура! Смешно, конечно! – ушёл от ответа Никита и вздохнул.

«А, нет! Не смешно - у меня в голове происходит что-то непонятное и это совсем не вызывает дикой радости! Пора отдохнуть!» – продолжил свои тяжёлые думы Никита, периодически поглядывая на новенькую. В это время Квакин продолжал болтать направо и налево! Он явно был доволен собой и продолжил развивать свой успех.

- Все видели, как я круто повелеваю молниями?! Почти как Зевс! Была машинка! Хрясь … - Квакин сделал выпад кулаком вперёд, как это делают каратисты.

- … и нет машинки в сухом остатке! – Квакин раскрыл выставленный кулак и оттуда полетела заранее подготовленная пыль от мелка.

- Шшш! – прошуршал он же, как будто из кулака высыпается пыль, оставшаяся от машинки.

- Квакин, интересно, где ты научился так выёживаться?! - в разговор вступил Артём. Он протиснулся к новенькой.

- Кстати, где твоя школьная форма?! – обратился Артём к Оле.

- Я только сегодня прилетела... – начала Оля, но Квакин её опять бесцеремонно перебил.

- Прилетела из космоса или из магазина?! Ха-ха-ха! – радовался Квакин своей шутке. Оля посмотрела на него и промолчала. С одной стороны, она уже поняла, что он тут самый наглый. С другой стороны, также очевидно осознавала, что он бьётся за её личное внимание, хотя и немного своеобразным способом. Она решила поискать себе собеседника поспокойней.

«Вон тот скромный, симпатичный мальчик на меня всё время с интересом поглядывает! Даже пытался подойти, но уж слишком скромный! Даже слова не произнёс! Интересно, как его зовут?!» - Оля обратила внимание на Никиту. Квакин быстро перехватил её взгляд и разгадал, кому он был предназначен.

- ... меня тут все уважают! Правильно говорю, Никитос?! – продолжил Квакин.

- Ничего не имею за! – устало выдохнул Никита. У него реально болела голова и он направился к врачу.

«Понятно, значит его зовут Никитос... Никита!» - поняла Оля и улыбнулась.

На подходе к кабинету врача мальчик увидел, как сильный ветер прямо перед ним захлопнул дверь в кабинет. Никита подошёл и подёргал ручку. Дверь оказалась закрытой, а ручка – замёрзшей! Она вся покрылась инеем.

- Ух, какая ручка леденящая! – отдёрнул руку Никита и снова почувствовал движение холодного воздуха.

- Опять?! Что ж за напасть мерзлопакостная до меня докопалась и с утра преследует?! – Никита покрутился на месте в разные стороны, ища источник холода.

- Почему я никак не могу уйти от холодного вихря даже в школе?!.. Откройте, больной пришёл! – Никита постучал в дверь. В ответ тишина. Никита хотел прислониться ухом к двери, но дверь тоже была покрыта инеем.

- Ух, как холодно! Врача нет, не слышит или тоже замёрзла в такой холодрыге! Что делать?! Подожду немного, а пока разберусь с запиской! Не зря же я её написал! – мальчик достал записку из кармана и чуть не выронил её из рук. Он с изумлением обнаружил, что записка оказалась другой. Его рукой было написано слово «Пора!!!», а под ним сияла его собственная подпись.

- Что ж за день, сегодня такой непонятно-замудрёнский?! – Никита протёр глаза, но ничего не изменилось.

- Ну-ка, ещё разок для контроля! – мальчик снова протёр глаза и опять ничего не поменялось! Никита спешно начал выворачивал свои карманы в поисках первой записки. Её не было. Мальчик схватился за голову.

- Да как такое может быть?! Я же чётко помню, что вот только что была надпись: «Скоро!» Не «быстро», не «клёво» и даже не «и-го-го выхухоль»! Только надпись: «Скоро!». Более того, записка даже по размеру была другой и скомкана! Эта не мятая! Теперь что?! Другая непонятная надпись, тоже написанная мной!? Это чей-то дурацкий розыгрыш?! Могло бы быть, но… стоит моя подпись!!! Думаю, мне действительно срочно пора! Как говорится «пора со двора»... бежать лечиться! - догадался Никита.

- Я что, схожу с ума?! Сам себе пишу непонятные записки, забываю об этом, меняю одну на другую и снова забываю?! Самое главное - зачем?! - мальчик не знал, что и делать в такой ситуации. До сегодняшнего утра никаких подобных проблем у него не было!

- Надо пореже засыпать на уроках, тем более, на сложных! Вот к каким проблемам приводит сон на математике!!! – сделал «правильные» выводы Никита, вытер испарину со лба побежал отпрашиваться с уроков!

Глава 3

Глава 3. Продавец фруктов

Никита шёл своей обычной дорогой домой. На полпути ему стало легче, головная боль спала. Мальчик остановился.

«Может в школу обратно вернуться?! ... Второй раз за день?!... Хотя, почему «второй раз», я и про первый раз ничего не помню! Повезло ещё, что домой дорогу не забыл!» – с долей иронии думал он про себя.

- Возвращаться, конечно, не хочется, но и пропускать тоже нежелательно! – мальчик обернулся назад. Со стороны школы к нему навстречу бежала бродячая собака. Никита случайно перегородил ей дорогу. Псина остановилась перед мальчиком и злобно зарычала. Никита сделал шаг вправо – псина шагнула туда же. Мальчик попробовал обойти слева – и снова злобное рычание на все его шаги.

- Хорошая собачка, хорошая! Только не кусай меня! – Никита осторожно попятился назад.

- Домой, так домой! Что ж так сразу рычать?! Даже бездомная собака не хочет, чтобы я сегодня учился! Кто я такой, чтобы идти против дикой природы?! Согласен, в такой замороченный день лучше отсидеться дома! – приговаривал мальчик, потихоньку отходя от злой собаки.

- Пожалуй, даже не пойду, а побегу! - Никита оглянулся на преследующего его псину.

- Собака не отстаёт, да и слишком резко холодает! Надо согреться! – Никита перешёл на лёгкий бег, постепенно увеличивая дистанцию между собой и бездомным животным.

Дорога домой пролегала возле колоритного магазинчика с фруктами, продавцом в которой работал статный грузин с длинными усами. Концы его усов завивались вверх, а на голове была синяя кепка с большим козырьком. Никита прекрасно знал этот магазинчик, но сегодня он выглядел странно и загадочно: двери не было, продавец дверной проход частично заставил ящиками. На всех свободных местах горели свечи. Сделано это было не для красоты, а таким образом хозяин пытался сохранить оставшееся тепло для овощей и фруктов.

Продавец придирчиво рассматривал свой товар. Если ему что-то не нравилось, он тер его о живот, смотрел сквозь него на просвет. Иногда грустно повторял с акцентом:



- Замэрз! Совсэм замэрз, мой дружок! Кто ж знал, что так отморозыт?! Ты ведь тоже нэ мог этого знать, мой бэдный баклажанчык?! – огорчённо приговаривал он. Иногда доставал газовую горелку и таким образом подогревал воздух в магазине.

- Скорее бы затопить печку! Кто ж знал?! – сетовал он на непредсказуемую погоду.

Когда мимо магазинчика кто-нибудь проходил продавец улыбался во весь рот, жестом приглашая войти. Если человек проходил мимо, продавец хмурил брови и сердито шевелил усами.

Пробегая мимо входа, Никита почувствовал лёгкий удар в спину. Обернулся и увидел прилетевшую неизвестно откуда кожуру от банана. Никита огляделся. Никого, кроме продавца вокруг не было. Сам продавец находился внутри магазина и стоял к мальчику спиной. Он с кем-то увлечённо беседовал.

- Наверное, с фруктами разговаривает: «Здравствуйте фрукты, овощи, продукты! Рассаживайтесь скорей по по́лкам, будем кушать» – пошутил Никита. Он не раз слышал, как продавец общался с овощами. Никита ещё раз оглянулся вокруг.

- Кто-то же кинул в меня кожуру. Может тот, с кем он разговаривает?! - Никита рассердился.

- Кыса-кыс! Иды суды! – продавец пытался выманить из магазина кота, но тому явно не хотелось идти на холод.

– Нэт! Иды суды! Тебя здесь не должно быть! – продавец начал активно жестикулировать и показывать место, куда должен был выйти кот. Никита протиснулся в магазин.

– Иды суды, а не туды! – попытки выгнать кота проваливалась одна за другой.

- Вай-Вай! Здесь не место для лежания таких как ты! – причитал продавец, показывая пальцем на котяру, но увидев посетителя, застыл в своей фирменной приглашающей улыбке. Лёгким кивком головы, руками и бровями он приглашал посетителя к прилавкам. Даже его усы, непонятным образом, поворачивались как указатели к лоткам с фруктами.

- Праходы! Бэры, что хочешь! Сегодня скидка тысячи-чилетия! – обрадовался продавец.

- Здравствуйте! Кто-то бросил в меня кожурой от банана! – сообщил Никита продавцу. Продавец огляделся вокруг. Поблизости никого не было.

- Ай, дорогой! Ты думаешь, что это я в тебя бросил?! – с добродушной улыбкой и указывая на себя руками спросил продавец.

- Нет, я видел, что Вы стояли ко мне спиной! Но кто-то же бросил! Вот кожура! – мальчик был уверен в своей правоте и хотел во всём разобраться. Слишком много вопросов за один день оставались без ответа.

- Кожура-можура?! – продавец с недоверием, осторожно взял кожуру двумя пальцами. – Не припомню, чтобы у меня такая была! Наверное, тебе просто помере-щире-щилась! – абсолютно искренне ответил продавец, аккуратно возвращая кожуру обратно Никите. Он несомненно верил, в то, что говорил! Его усы наглядно выдавали то, что он думает обо всей этой ситуации.

- Но, как же так... Когда я бежал, то никакой кожуры и можуры под ногами не было... Потом почувствовал толчок в спину! Теперь эта кожура или можура тут! – Никита сам был в недоумении.

- Слушай, это тебе кажется! Привы-виделась! Точно говорю! – свою убеждённость продавец подтвердил взмахом руки, но увидев недоверчивый взгляд мальчика добавил:

- Может это был вот этот глупый кот?! Мне он тоже надоел выше крыши! Веришь, да?! Это не кот, а прям ужастный хыщник, как тигр! Хуже, как лев! Мамой клянусь, ещё только утро, а он мине весь день мешается, выгнать себя не даёт! Да, такие, брат, дела! ... – задумался продавец, а потом ему пришла «гениальнейшая» мысль.

- Слушай, ты видел, что я в тебя кожуру не бросал?! Да!? А сам в себя ты её не бросал?!

- Нееееет! Конечно же, нет! – с сомнением, не понимая, куда клонит продавец, ответил мальчик!

- Правильно! Значит, раз кроме нас и кота здесь больше никого нет, то... – продавец многозначно поднял палец вверх. - ... то это точно он в тебя кожуру бросил!

- Зачем?!

- Из вредности! Ты же сам видишь, какой он вредный! Смело забирай его с собой вместе с кожурой! Можешь этой же мажурой в него бросить! Он не против с тобой так поиграться, на холоде размяться! – предложил джигит. Он говорил так убедительно, что Никита не мог понять, шутит продавец или нет.

- Спасибо за предложение, но нет!! А почему у вас на входе нет двери?! – спросил Никита.

- Что?! Правда нет?! Вай, шайтан унёс, а я и не заметил! – притворно испугался продавец, одновременно схватившись за голову и сердце. Никита нехило напрягся.

- Ладно, признаюсь! Разбилась она только что! Дверь стеклянный была, заносили коробки-шморобки и одной случайно разбили! Представляешь?! Только убрал все осколки! Как на зло, этот злющий мороз на мою голову! Пришлось заставлять проём ящиками!

- Почему бы совсем не закрыть коробками?!

- Покупатели как будут заходить?! Через трубу?! Ужастный утро! – завершил продавец.

- Согласен! Удачи и до свидания! – Никита выбрался из магазина, укутался потеплей и поспешил прочь.

«Мороз крепчает на глазах! Скорей домой на всех порах!» – скандировал ум Никиты в такт бега. Немного отбежав от магазина, мальчик опять наткнулся на бродячую собаку, которая его недавно чуть не покусала. Судя по всему, собака обогнала Никиту, пока тот был в магазине. Псина стояла у многоэтажного дома, спиной к мальчику. Она не видела его, но зло рычала куда-то в пустоту. Мальчик остановился переждать.

- Ну, вот опять эта злобная псина! Я, конечно, понимаю, что холодно, но я то тут причём?! Как же мне эту неадекватную аккуратненько обойти?! Может всё же в школу вернуться?! – размышлял он. У Никиты созрел план действий.

- Надо на цыпочках потихоньку отойти от этой злой зверюги и пройти по другой стороне улицы! – обрадовался Никита своей сообразительности.

Вдруг с крыши дома ни с того, ни с сего прилетел кирпич и с шумом упал между мальчиком и собакой! Никите крупно повезло, что он заранее остановился. Раздался грохот, собака от неожиданности взвизгнула, подпрыгнула высоко вверх и в воздухе развернулась. Приземлившись на лапы и увидев крадущегося на цыпочках Никиту, псина однозначно решила, что этот негодный мальчишка бросил в неё камень! Да ещё такой огромный! Глаза собаки налились кровью! Ожесточённо лая, она рванула на обидчика. Никита со всех ног помчался обратно к магазинчику.

- Спасите! ... И снова здравствуйте! – прокричал он продавцу, протискиваясь между коробок. Так как двери не было, то за ним забежала и собака. Надо отдать должное – джигит хоть и сам был напуган, но отчаянно отбивался вместе с Никитой, обороняясь коробками.

Далее случилось невероятное! Из угла вальяжной, неспешной походкой вышел кот. Потянулся, сел посредине магазина и начал спокойно вылизывать себе лапку. Продавец, Никита и даже собака сначала оцепенели, не зная, что будет дальше. Собака вовсе сошла с ума от такой наглости и с диким лаем бросилась на кота. Как результат: два быстрых взмаха лапкой и жалобно скулящий пёс быстрее ветра убегает прочь.

- Вах! Вот это да! У меня аж волосы дыбом встали на голове! – продавец снял свою фирменную кепку, погладил лысину. По привычке пригладил волосы на груди, животе и обеих руках. Продолжил:

- Я же говорыл, что это не кот! Это тигр! Нэт, лев! – восхищался продавец. Никита тоже был в полном восторге. Кот как ни в чём не бывало продолжал вылизывать свою лапку.

- Вах! Как не погладить такой сильный и смелый лев?! - улыбаясь во весь рот, продавец радостно протянул свою руку в сторону пушистого героя! Кот перестал вылизывать свою лапку и внимательно посмотрел на продавца. Улыбка моментально исчезла и джигит быстро убрал свою руку.

- Пожалуй, в другой раз поглажу! - джигит почему-то передумал гладить новоявленного льва! Немного поразмыслив, эмоционально пошевелив усами, продавец жестом пригласил кота вглубь магазина, и котяра с достоинством туда пошёл. Продавец быстро соорудил из ящиков уютный уголок, рядом на безопасном расстоянии поставил свечку.



- Вай, с таким охранником даже стая бродячих собак теперь не страшна! Ха! Стая собак?! Львы теперь не страшны! – продолжал восхищаться продавец. Стало понятно, что у храброго кота появился свой домик! Точнее, свой магазин с фруктами и продавцом в придачу.

Опасность миновала, Никита поблагодарил продавца за спасение и собрался уходить. Грузин нажал какую-то кнопку и вспыхнула надпись: «Скидка 100%!».

- Эй, дарагой! Хорошо, что так быстро верынулся! Смотры сколько всего есть, чтобы есть!

- А как это «скидка 100%»?! Нас в школе учили, что это вообще бесплат... – начал Никита.

- Э, брат! Хочешь там хоть двэсти нарисую?! Для хорошего человека мине энтих парацэнтов нэ жалко! У меня от этого цэна не зависыт! То есть - всегда сколько надо! – быстро поправился джигит.

Глава 4

Глава 4. Таинственное появление незнакомца

Никита решил немного переждать, а заодно купить себе бананы. Пока выбирал, его внимание привлекла необычная коробка, стоящая на самом верху в дверном проёме. Странно было то, что эта коробка ... смотрела на Никиту!!! Да, да! Вот коробка моргнула одним глазом, потом другим. Никита вспотел в очередной раз за день.

- Какой-то слишком странно замороченный сегодня день! Холодно, а меня в жар бросает! Гроза – сухая! Собака – на меня охотится! Коробка – смотрит! Наверное, уже не сильно удивлюсь, если увижу танцующего крокодила в сиреневых очках! – произнес Никита. При этом его взгляд упал на висевшую за окном афишу, на которой был нарисован… танцующий цирковой крокодил в сиреневых очках! Хорошо, что продавец в это же время перекладывал коробки и не услышал сдавленный стон мальчика.

- Ух! Вот теперь всё сразу стало понятно! Я слишком переутомился, решая математику! Давно догадывался, что умножать пчёл на мёд и всё делить на пасеку очень опасно для самочувствия такого хорошего мальчика как я. – обнадёживал себя Никита, вытирая испарину со лба.

- Интересно, как сильно я перегрелся на этом холоде!.. Ёк-макарёк! Совсем забыл! У меня же градусник! – Никита вытащил из-под мышки градусник, который ему в школе дала учительница.

- Температура, вроде, нормальная... По крайней мере, целая и положительная, как любит говорить математичка... Хорошо ещё, что в целом я тоже нормальный и положительный! – мальчик погладил себя по голове, закрыл глаза и постарался убрать волнение.

- Сейчас успокоюсь, открою глаза, странные коробки перестанут на меня пялиться, и я спокойно выберу себе самый спелый банан. Точно! Тот, который без глаз... – уточнил для себя Никита на всякий случай. Выдохнув, мальчик потихоньку приоткрыл один, а потом радостно и оба глаза.

- Фуууух! – облегчённо выдохнул Никита, снова увидев коробку. Коробка с бананами стояла на месте. Стояла, никому не мешала и ни на кого не таращилась.

- Это ж совсем другое дело! Оказывается, в коробке были дырки, которые я сначала принял за глаза – засмеялся было Никита, но тут же осекся: на него снова смотрели всё те же большие глазища.

- Мальчик-шмальчик, выбырал что-нибудь покушать-макушать? – подошёл продавец.

- Там кто-то сидит и смотрит на меня! – Никита кивнул головой в сторону странной коробки.

- Кто?! Где?! Там только бананы и мандарины-шмандарины! Мамой клянусь! – продавец посмотрел в сторону коробки и там, естественно, ничего кроме дырок не было.

- Шмандарины? – на автомате переспросил Никита. Глаз на коробке снова не было, но мальчик был уверен в своей правоте. Продавец продолжал рекламировать свой товар.

- А ещё пэрсики есть! Чтобы их есть! – продавец был доволен своим каламбуром. Было видно, что он часто его повторяет!

- Такой вкууусный пэрсик - как ананас, только оранжевый! Во рту тает как марыноженное! А пахнет как… - продавец вновь увлёкся.

- Вон, опять! В коробке точно кто-то прячется!!! – мальчик снова показал на коробку с глазами, которые, впрочем, тут же опять исчезли. Продавец ещё раз оглянулся на коробку, потом внимательно присмотрелся к Никите.

- Слюшай, дорогой! То в тебя кожурой никто кидается! То за тобой собаки страшные гоняются, сожрать тебя хотят! Теперь за тобой шмандарины следят?! Ты какой-то непонят-

ный! Может с тобой ещё и коробки разговаривают?! – продавец подозрительно покосился и не отрывая взгляда от Никиты отнёс ближайшую коробку подальше от мальчика. Вернувшись за другой коробкой, продолжил:

- Я эти коробки-шморобки сам недавно заносил! Никого там не пря…ииууу! - продавец аж подскочил прямо с коробкой, увидев глаза.

- Вот это точно лев, хоть и маленький! По глазам выжу - лев! Уже второй лев за 5 минут! - приходил в себя продавец после очередного шока!

- Я же говорил, а Вы мне не верили! Как хорошо, что не я один здесь сумасшедший! – на Никиту сошло долгожданное облегчение!

- Лучше б ты адын был сумачечий! Пока тебя не было, и львов не было, и чумачечих, и проблем не было! Ну, почти! Может эта безумная собака тебя укусила за что-нибудь?! – косился продавец, всё ещё держа в руках коробку между собой и мальчиком.

- Точно нет! Всё благодаря Вам! – с искренней благодарностью подтвердил Никита, положа руку на сердце.

- А ты её не кусал, пока бежал по дороге сюда, в магазын?! – допрашивал джигит.

- Не имею привычки кусать незнакомых бродячих собак! – чётко отрапортовал мальчик.

– Сегодня традицию опять и снова не нарушал! – добавил он, чтоб успокоить продавца.

- Фух! Хоть здесь пронесло! - продавец чуть успокоился и опустил коробку на пол. Он опять переключился на глаза в коробке и стал искать что-нибудь подлиннее. Ничего подходящего под рукой не оказалось. Продавец взял в руки банан и стал аккуратно подходить к коробке.

- Я же сам эту коробку нёс со шмандаринами! Почему этих дырков раньше не видел?! Наверняка там сидит ужасно-преужасный тигр! Нет, точно лев! – приговаривал продавец.

- Может кота позвать на помощь?! Он, наверное, с любым зверем вмиг справится! – предложил Никита.

- Он та справится, нэ сомневаюсь! Только я сам пока шта с ним не справляюсь! Придётся самим решать вопрос с этим новым тигром! Точнее, львом! – говорил продавец, осторожно подходя к коробке.

Сначала коробка сидела мирно и пристально смотрела на приближающегося джигита с бананом. По мере его приближения коробка заволновалась и беспокойно зашевелилась. Продавец как настоящий джигит прицелился и метнул банан в коробку. К счастью, коробка слетела и под ней оказался… маленький, но сильно замёрзший и испуганный лемурчик.

- Аааааа! Напугал меня, маленький засранец! Вот кто мои фрукты-мрукты жрёт втихомолку!

Общий испуг сменился восторгом и облегчением на душе. Никита завороженно смотрел на несчастного лемура.

- Это он! Это же он! Невероятное совпадение! Такого просто в жизни не бывает! Это он звал меня! – вспомнил мальчик свой вещий сон и хотел броситься к лемуру, но тот был сильно напуган отпрянул в сторону и спрыгнул в упавшую на пол коробку. Затаился.

- Он звал тебя?! Откуда, из коробки?! То есть коробки с тобой всё-таки разговаривают?! Да?! – не переставая подозрительно щуриться, продавец снова начал переносить коробки подальше от паренька.

- Нет, он мне сегодня приснился! – радостно сообщил Никита и продавец успокоился.

- Приснился? Ну, тогда ладно! Во сне что угодно может привывидится!..

- Да, прям на уроке и приснился!

- Вай, как это?! Что за странные школы сейчас пошли! Мы раньше в школу учиться ходыл! А теперь ходят спать?! У вас там все сейчас спят на уроках?!

- Нет, только я... и только сегодня! Ну, если не считать ещё одного странного товарища!

- Вах, ты, давай не спи на уроках, а то всё проспишь!

- Больше не буду! Честное человеческое! – пообещал Никита. Продавец переключился опять на лемура.

- Мда... Что там я говорил?! Я говорил, что это маленький... эээээээ – продавец судорожно подбирал подходящее слово. – «маленький засланец» - обрадовался он сам своей находчивости и его усы радостно зашевелились. Но тут взгляд продавца опять упал на отсутствующую дверь и его настроение резко упало!

- А засланец он потому, что его кто-то сюда заслал! – усы продавца изображали бурю.

- Залезай, полосатый, в коробку! Садысь поудобнее, будешь всю жизнь жрать бесплатные фурукты-мрукты у усатого болвана в синей кепке и потешаться над ним»! – смешно передразнивал неизвестного оппонента продавец.

- А тут вместо всего этого бац – и зима! – уже сердитым голосом произнёс джигит.

– Ужасный день! – джигит совсем расстроился и его усы устало опустились вниз. Никита решил его приободрить.

- Хорошо ещё, что это лемур, а не второй лев за день! Он мне во сне смешно показывал лапкой на часы! – охотно делился мальчик своими воспоминаниями.

- ...часы!!! А сколько сейчас времени?! – Никита посмотрел на часы и не поверил своим глазам.

- Ровно 10:00! - мальчик ошеломлённо замолчал и застыл. Он смотрел то на часы, то на лемура и опять на часы! Его плечи и руки обессилили, самопроизвольно опустились вниз. На Никите не было лица и он не мог вымолвить ни слова! Упрямые факты без вариантов твердили одно: весь этот невероятный, ошеломляющий и невозможный день состоялся только для того, чтобы он нашёл маленького, беззащитного и испуганного зверька!!!

«Как?! Кто и каким образом смог провернуть такое немыслимое?! Какие силы привели нас обоих именно сюда в одно и то же время?!» – лихорадочно размышлял мальчик. Посмотрев, как Никита снова замолчал и застыл, продавец в третий раз начал переносить коробки подальше от этой странной парочки. Не известно, сколько бы это продолжалось, но тут пискнул лемур, и Никита вышел из шокового оцепенения.

- Ему же холодно! – догадался Никита. - Его надо срочно согреть! Чем согреть?

- Бррр! Печка не работает, поэтому сейчас грею этим! - продавец привычно включил газовую горелку, чтобы согреть воздух! Никита понял по-своему.

- Нет! Этим нельзя! Иди на ручки! – обратился мальчик к лемуру, но тот вжался в коробку.

- Иди сюда, не бойся! – Никита осторожно протянул руки в сторону полосатого пушистика.



- Иди, я твой друг! Никто тебя не обидит! – не известно, понял ли его лемур, но после этих слов он оглянулся на продавца с горящей горелкой, пискнул и из последних сил прыгнул прямо в руки Никиты. Мальчик осторожно прижал его к себе.

- Ох, бедняжка! Как же ты замерз! Весь дрожишь! Как ты здесь оказался?! – Никита аккуратно гладил лемура. Уютно устроившись на ручках, лемур постепенно перестал дрожать и потихоньку совсем затих.

Продавец обдумывал, что делать дальше. Усы выдавали усиленную работу мысли. Ему тоже было жалко милую зверушку. Он уже не злился за то, что зверёк съел какие-то фрукты-мрукты. Добрый продавец хорошо понимал, что в магазине лемура оставлять нельзя, слишком холодно. Он вздохнул и решил рассказать Никите историю.

- Малчик-побегайчик, ты в школе харышо учишься? Когда-нибудь слышаль, что есть такой остров-шмостров - «Мадыгаскар» называется. Он ооочень далеко отсюда…

- Как далеко? – спросил Никита, вспоминая географию.

- Вай, даже не спрашивай! – замахал руками продавец. – Повернешь на ту улицу и иди столько, пока не станешь такой же старый и уважаемый, как я!

- Да Вы вовсе и не старый! – выпалил Никита.

- Вай, какой хытрый мальчик! Знаешь, какой я уже … нэмаладой? Вон смотры, какие у меня длинные усы! – довольный продавец с чувством туда-сюда закрутил колечки на них. Причём без помощи рук! В другой раз это сильно бы впечатлило Никиту, но именно сегодня череда немыслимых событий не оставила сил удивляться.

- Вы эти усы, наверное, с самого рождения отращиваете и тренируете! – предположил Никита.

- Да нэт! Когда мы с братом пошли в первый класс нас заставляли бриться каждый день: когда мы шли в школу, и когда шли домой! Представляешь какой ужас?! – продавец понимал юмор и не обижался на ерунду. Продолжил:

- Мне это быстро надоело! Я решил уйти! – продавец махнул рукой.

- Насовсем уйти? – уточнил Никита.

- Уходил насовсем! Вечером проголодался и вернулся домой!.. Помню, как только я научился считать, сразу же сообразил, что рождён для фруктов! Ну там бананы-шмананы... Разные такие бананы… Слюшай, а о чем я вообще говорил? – продавец сердито уставился на мальчика.

- Вы начали про остров, а потом вспомнили своё детство! – подсказал Никита.

- Так вот! С острова «Мадагаскар» пришла партия фруктов-мруктов. Вообще-то, их всё время откуда-то везут-мазут, туда-сюда! Но это была какая-то специальная партия... – для убедительности и значимости продавец даже поднял палец вверх.

Продавец рассказывал, а Никита представлял себе в голове следующие картины….