Анастасия Колендо-Смирнова

Ищу свою вторую половинку

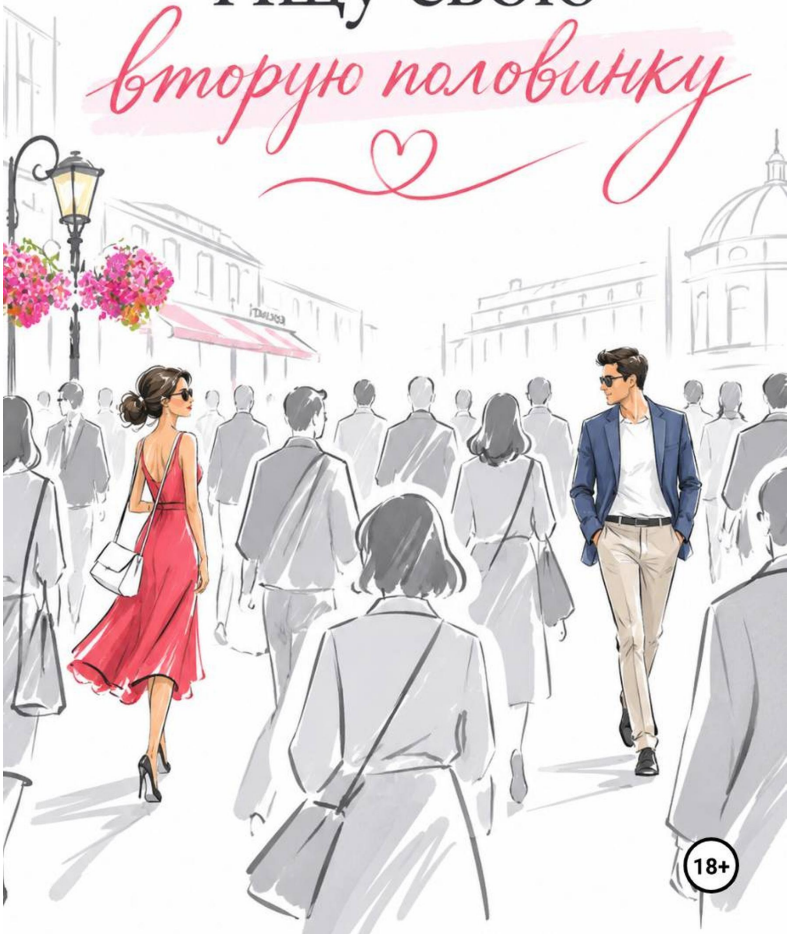

Анастасия Колендо-Смирнова

Ищу свою вторую половинку

https://litres.ru/75037107
SelfPub; 2026

Аннотация

Почему нас привлекают определённые люди? Почему мы снова и снова выбираем похожих партнёров, даже если отношения с ними приносят разочарование? Как понять, кто действительно нам подходит, где встретить такого человека и как построить с ним гармоничные отношения?

Эта книга создана на основе авторской психологической игры «Ищу свою вторую половинку» и представляет собой практическое руководство по самопознанию, осознанному выбору партнёра и построению отношений через систему мужских и женских архетипов.

Книга предназначена как для тех, кто находится в поиске любви, так и для тех, кто уже состоит в отношениях, но хочет лучше понять себя и своего партнёра.

Это путешествие к пониманию того, какой человек нужен именно вам и какие отношения вы действительно хотите построить.

Содержание

Введение 16
От поиска партнёра к познанию себя 18
О чём эта книга 20
Шесть этапов на пути к гармоничным отношениям 22
Для кого эта книга 24
Как работать с этой книгой 25
Глава 1. Кого я выбираю? 27
Загадка притяжения 28
Практическое задание. Выберите своего партнёра 30
Прежде чем узнать расшифровку 31
Что скрывается за нашим выбором? 32
Мужские архетипы 34
Король — потребность в опоре и определённости 34
Воин — потребность в силе и защищённости 35
Отец — потребность в надёжности и поддержке 37
Любовник — потребность в страсти и ощущении жизни 38
Мальчишка — потребность в лёгкости и 40

радости
Мудрец — потребность в глубине и смысле 41
Свободный дух — потребность выйти за пределы привычного 42
Опекун — потребность в тепле и заботе 43
Одиночка — потребность в тишине и личном пространстве 45
Маг — потребность во внутренних переменах 46
Женские архетипы 49
Девочка — потребность в нежности и лёгкости 49
Любовница — потребность в страсти и эмоциональной насыщенности 50
Королева — потребность в признании и достойном партнёрстве 52
Мать — потребность в принятии и эмоциональной безопасности 53
Самостоятельная женщина — потребность в равноправии 54
Мудрая женщина — потребность в понимании и глубине 56
Муза — потребность во вдохновении 57
Раненая женщина — потребность в эмоциональной подлинности 58
Принцесса — потребность в красоте и 60

романтике
Хозяйка — потребность в доме и устойчивости 61
Что на самом деле вы ищете в любви? 63
Между притяжением и совместимостью 65
Практика самопознания. Мой выбор 66
От выбора другого к выбору себя 68
Глава 2. Кто я? 69
От выбора партнёра к познанию себя 70
Архетип как зеркало личности 72
Практическое задание. Выберите себя 74
Если вы узнаёте себя в нескольких архетипах 76
Что мы знаем о себе и чего не замечаем? 77
Почему мы выбираем определённых партнёров? 79
Знакомство со своим архетипом 81
Два образа — две личности 83
Часть I. Женские архетипы 86
1. Девочка — женщина, которая живёт сердцем 86
Сущность архетипа 86
Психологический портрет 87
Внутренний мир Девочки 89
Главные внутренние потребности 90
Главные страхи Девочки 91
Светлая сторона архетипа 92

Теневая сторона архетипа 94
Как Девочка любит 97
Какого мужчину обычно выбирает Девочка? 99
Почему Девочка иногда выбирает эмоционально недоступных мужчин? 102
Чего не стоит ожидать от Девочки 104
Типичный сценарий отношений 105
Девочка в конфликте 107
Что происходит с Девочкой, когда она теряет себя? 108
Зрелое проявление архетипа 109
Путь личностного развития 110
Если ваш архетип — Девочка 111
Если вы выбрали Девочку в качестве партнёрши 112
Практика самопознания 113
Главный урок архетипа Девочки 114
2. Любовница — женщина, которая пробуждает страсть 116
Сущность архетипа 116
Психологический портрет 117
Внутренний мир Любовницы 118
Главные внутренние потребности 120
Главные страхи Любовницы 121
Светлая сторона архетипа 122

Теневая сторона архетипа 124
Как Любовница любит 127
Какого мужчину обычно выбирает Любовница? 129
Почему Любовницу иногда привлекают спокойные мужчины? 133
Почему Любовница может выбирать сложных и недоступных мужчин? 134
Чего не стоит ожидать от Любовницы 135
Типичный сценарий отношений 137
Любовница в конфликте 139
Что происходит с Любовницей, когда она теряет себя? 140
Зрелое проявление архетипа 142
Путь личностного развития 143
Если ваш архетип — Любовница 144
Если вы выбрали Любовницу в качестве партнёрши 145
Практика самопознания 146
Главный урок архетипа Любовницы 148
3. Королева — женщина, которая знает себе цену 150
Сущность архетипа 150
Психологический портрет 151
Внутренний мир Королевы 153
Главные внутренние потребности 154

Главные страхи Королевы 155
Светлая сторона архетипа 157
Теневая сторона архетипа 159
Как Королева любит 162
Какого мужчину обычно выбирает Королева? 164
Почему Королева иногда выбирает мужчин, которых приходится развивать? 168
Почему Королеву могут привлекать эмоционально недоступные мужчины? 169
Чего не стоит ожидать от Королевы 170
Типичный сценарий отношений 172
Королева в конфликте 174
Что происходит с Королевой, когда она теряет себя? 175
Зрелое проявление архетипа 177
Путь личностного развития 178
Если ваш архетип — Королева 179
Если вы выбрали Королеву в качестве партнёрши 180
Практика самопознания 182
Главный урок архетипа Королевы 183
4. Мать — женщина, которая любит через заботу 185
Сущность архетипа 185
Психологический портрет 186

Внутренний мир Матери 187
Главные внутренние потребности 189
Главные страхи Матери 190
Светлая сторона архетипа 191
Теневая сторона архетипа 193
Как Мать любит 196
Какого мужчину обычно выбирает Мать? 197
Почему Мать выбирает мужчин, которых необходимо спасать? 202
Когда любовь превращается в материнство 203
Чего не стоит ожидать от Матери 205
Типичный сценарий отношений 206
Мать в конфликте 208
Что происходит с Матерью, когда она теряет себя? 209
Зрелое проявление архетипа 210
Путь личностного развития 211
Если ваш архетип — Мать 212
Если вы выбрали Мать в качестве партнёрши 214
Практика самопознания 215
Главный урок архетипа Матери 216
5. Мудрая женщина — женщина, которая понимает глубже, чем видит 218
Сущность архетипа 218
Психологический портрет 219

Внутренний мир Мудрой женщины 221
Главные внутренние потребности 222
Главные страхи Мудрой женщины 223
Светлая сторона архетипа 225
Теневая сторона архетипа 228
Как Мудрая женщина любит 231
Какого мужчину обычно выбирает Мудрая женщина? 232
Почему Мудрую женщину могут привлекать эмоционально закрытые мужчины? 237
Почему Мудрая женщина иногда остаётся одна? 238
Чего не стоит ожидать от Мудрой женщины 239
Типичный сценарий отношений 241
Мудрая женщина в конфликте 243
Что происходит с Мудрой женщиной, когда она теряет себя? 245
Зрелое проявление архетипа 246
Путь личностного развития 247
Если ваш архетип — Мудрая женщина 248
Если вы выбрали Мудрую женщину в качестве партнёрши 250
Практика самопознания 251
Главный урок архетипа Мудрой женщины 253
6. Муза — женщина, которая вдохновляет и 255

олицетворяет свободу
Сущность архетипа 255
Психологический портрет 256
Внутренний мир Музы 258
Главные внутренние потребности 259
Главные страхи Музы 260
Светлая сторона архетипа 262
Теневая сторона архетипа 265
Как Муза любит 268
Какого мужчину обычно выбирает Муза? 269
Почему Муза может выбирать мужчин, с которыми трудно создать стабильные отношения? 273
Почему Муза иногда влюбляется в возможности, а не в человека? 275
Почему Муза может отдаляться от мужчины, которого любит? 276
Чего не стоит ожидать от Музы 277
Типичный сценарий отношений 278
Муза в конфликте 280
Что происходит с Музой, когда она теряет себя? 281
Зрелое проявление архетипа 283
Путь личностного развития 284
Если ваш архетип — Муза 285
Если вы выбрали Музу в качестве 287

партнёрши
Практика самопознания 289
Главный урок архетипа Музы 290
7. Хозяйка — женщина, которая создаёт пространство гармонии, уюта и стабильности 292
Сущность архетипа 292
Психологический портрет 293
Внутренний мир Хозяйки 295
Главные внутренние потребности 296
Главные страхи Хозяйки 298
Светлая сторона архетипа 300
Теневая сторона архетипа 302
Как Хозяйка любит 305
Какого мужчину обычно выбирает Хозяйка? 306
Почему Хозяйка иногда выбирает мужчин, которые не умеют заботиться о себе? 311
Почему Хозяйка может оставаться в отношениях, которые больше не делают её счастливой? 312
Когда любимая женщина превращается в организатора быта 313
Чего не стоит ожидать от Хозяйки 314
Типичный сценарий отношений 316
Хозяйка в конфликте 318
Что происходит с Хозяйкой, когда она 319

теряет себя?
Зрелое проявление архетипа 320
Путь личностного развития 321
Если ваш архетип — Хозяйка 323
Если вы выбрали Хозяйку в качестве партнёрши 324
Практика самопознания 326
Главный урок архетипа Хозяйки 328
8. Принцесса — женщина, которая ищет красоту, восхищение и волшебство любви 330
Сущность архетипа 330
Психологический портрет 331
Внутренний мир Принцессы 333
Главные внутренние потребности 334
Главные страхи Принцессы 336
Светлая сторона архетипа 338
Теневая сторона архетипа 340
Как Принцесса любит 343
Какого мужчину обычно выбирает Принцесса? 345
Почему Принцесса иногда влюбляется в красивое отношение, а не в самого мужчину? 349
Почему Принцесса может не замечать надёжных мужчин? 350
Когда ожидание прекрасного принца 351

мешает встретить реального мужчину
Почему Принцесса иногда проверяет любовь мужчины? 352
Чего не стоит ожидать от Принцессы 353
Типичный сценарий отношений 355
Принцесса в конфликте 356
Что происходит с Принцессой, когда она теряет себя? 358
Зрелое проявление архетипа 359
Путь личностного развития 361
Если ваш архетип — Принцесса 362
Если вы выбрали Принцессу в качестве партнёрши 363
Практика самопознания 365
Главный урок архетипа Принцессы 367
9. Раненая женщина — женщина, которая ищет любовь, но боится снова испытать боль 369
Сущность архетипа 369
Психологический портрет 371
Внутренний мир Раненой женщины 372
Главные внутренние потребности 374
Главные страхи Раненой женщины 376
Светлая сторона архетипа 378
Теневая сторона архетипа 381
Как Раненая женщина любит 385
Какого мужчину обычно выбирает Раненая 386

женщина?
Почему Раненая женщина иногда выбирает эмоционально недоступных мужчин? 392
Почему Раненая женщина может стремиться спасти мужчину? 393
Почему Раненая женщина иногда не доверяет хорошему отношению? 395
Почему Раненая женщина может отдаляться от мужчины, которого любит? 396
Почему Раненая женщина может принимать чужую холодность на свой счёт? 397
Конец ознакомительного фрагмента. 398

Анастасия Колендо-Смирнова
Ищу свою вторую половинку

Введение

Среди тысяч людей, которых мы встречаем на протяжении своей жизни, одни остаются для нас незаметными, другие вызывают мимолётный интерес, а третьи способны изменить наш внутренний мир. Иногда достаточно одного взгляда, нескольких слов или случайной встречи, чтобы почувствовать необъяснимое притяжение к другому человеку.

Но почему из множества людей мы выбираем именно этого человека? Что определяет нашу симпатию? Почему одни отношения приносят радость, ощущение близости и гармонии, а другие становятся источником разочарований и душевной боли? Почему иногда, даже имея опыт неудачных отношений, мы снова выбираем похожих партнёров и оказываемся в знакомых жизненных сценариях?

Поиск своей второй половинки — одна из самых волнующих тем человеческой жизни. Мы мечтаем встретить чело-

века, рядом с которым сможем быть собой, разделять радости и переживания, строить планы, чувствовать поддержку, понимание и любовь.

Однако далеко не всегда мы задумываемся о том, какой человек действительно нам подходит. Нередко наш выбор определяется внешней привлекательностью, эмоциональным откликом, привычными представлениями о любви, прошлым опытом или образом идеального партнёра, который сформировался в нашем воображении.

При этом человек, который вызывает у нас сильное притяжение, не всегда оказывается тем, с кем мы способны построить гармоничные и устойчивые отношения. И наоборот, тот, кого мы первоначально даже не рассматривали в качестве потенциального партнёра, может оказаться близким нам по характеру, ценностям и мировосприятию.

Любовь невозможно свести к формуле, но можно научиться лучше понимать закономерности собственного выбора.

От поиска партнёра к познанию себя

Прежде чем отправиться на поиски своей второй половинки, важно познакомиться с человеком, который будет участвовать во всех ваших будущих отношениях, — с самим собой.

Насколько хорошо вы знаете собственный характер? Понимаете ли вы свои эмоциональные потребности? Что для вас означает любовь? Каких отношений вы хотите? Что готовы привнести в жизнь другого человека? Какие особенности партнёра способны сделать вас счастливее, а какие могут стать причиной постоянных конфликтов?

Порой нам кажется, что мы прекрасно знаем ответы на эти вопросы. Однако при более глубоком исследовании своего внутреннего мира мы обнаруживаем противоречия между тем, чего хотим, тем, кого выбираем, и тем, как ведём себя в отношениях.

Мы можем мечтать о стабильности, но испытывать притяжение к непредсказуемым людям. Стремиться к эмоциональной близости, но выбирать партнёров, которые сохраняют дистанцию. Ценить свободу, но болезненно реагировать на самостоятельность другого человека. Желать принятия, но пытаться изменить того, кого любим.

Осознание этих противоречий позволяет нам по-новому взглянуть на собственную личность, свои предпочтения и

отношения с окружающими.

О чём эта книга

В основу этой книги легла психологическая игра «Ищу свою вторую половинку», созданная для исследования личности, выбора партнёра, совместимости и особенностей взаимодействия в паре.

Одним из основных инструментов нашего исследования станут архетипы — обобщённые образы личности, отражающие характерные особенности поведения, эмоционального реагирования, потребностей и способов взаимодействия с окружающим миром.

Знакомство с мужскими и женскими архетипами позволит вам исследовать собственную индивидуальность, понять, какие типы личности вызывают у вас интерес, и рассмотреть возможные сценарии развития отношений между разными людьми.

Важно понимать, что каждый человек уникален и гораздо многограннее любого описания. Архетипы не предназначены для того, чтобы навешивать ярлыки, ставить психологические диагнозы или предсказывать судьбу отношений. Они служат инструментом самопознания, позволяющим замечать определённые закономерности и лучше понимать себя и других.

Эта книга не обещает волшебного способа встретить идеального партнёра. Она предлагает возможность сделать свой

выбор более осознанным, расширить представления о совместимости и научиться понимать особенности взаимодействия в паре.

Шесть этапов на пути к гармоничным отношениям

Наше путешествие будет состоять из шести последовательных этапов, каждый из которых посвящён определённой стороне отношений.

Первый этап. Почему мы выбираем именно такого партнёра?

Мы исследуем природу собственного притяжения, познакомимся с образами потенциальных партнёров и попробуем понять, какие качества других людей вызывают у нас симпатию и почему.

Второй этап. Архетипы — кто я?

Мы обратимся к собственной личности, рассмотрим особенности своего характера, потребности, сильные стороны и привычные способы взаимодействия с другими людьми.

Третий этап. Совместимость.

Мы исследуем взаимодействие различных архетипов, рассмотрим сильные и слабые стороны возможных союзов, потенциальные противоречия и возможности для построения гармоничных отношений.

Четвёртый этап. Где встретить свою вторую половинку?

Мы рассмотрим места и обстоятельства, в которых можно познакомиться с представителями интересующего нас ар-

хетипа, и попробуем перейти от размышлений к реальным действиям.

Пятый этап. Как заинтересовать?

Мы поговорим о первом контакте, возникновении взаимного интереса, особенностях общения и поведении, которое способствует развитию эмоциональной близости.

Шестой этап. Как не испортить отношения?

Мы исследуем ошибки, поведенческие модели и особенности взаимодействия, способные постепенно разрушать отношения, а также рассмотрим способы сохранения взаимопонимания и гармонии в паре.

Каждый из этих этапов поможет вам открыть новые стороны себя и лучше понять человека, которого вы хотите видеть рядом.

Для кого эта книга

Эта книга предназначена не только для тех, кто находится в поиске своей второй половинки.

Она будет полезна и тем, кто уже состоит в отношениях, но хочет глубже понять своего партнёра, разобраться в причинах возникающих разногласий, увидеть сильные и уязвимые стороны своего союза.

Возможно, вы только начинаете свой путь в мире отношений. Возможно, за вашими плечами уже есть история любви, расставаний, надежд и разочарований. А может быть, вы давно живёте рядом с любимым человеком, но чувствуете потребность открыть новые грани ваших отношений.

Независимо от вашего жизненного опыта, эта книга предлагает пространство для исследования, размышлений и новых открытий.

Как работать с этой книгой

Не спешите прочитать её от первой до последней страницы. Позвольте себе останавливаться, размышлять, возвращаться к отдельным описаниям и прислушиваться к собственным ощущениям.

Заведите отдельный блокнот, в котором будете записывать свои наблюдения, ответы на вопросы, возникающие мысли и открытия. Постарайтесь быть искренними с собой, не ориентируясь на социальные ожидания и представления о том, какими должны быть вы или ваш партнёр.

Здесь нет необходимости давать правильные ответы. Гораздо важнее обнаружить те ответы, которые действительно отражают ваш внутренний мир.

И если в процессе чтения ваше представление об идеальном партнёре изменится, если вы по-новому взглянете на свои прошлые или настоящие отношения, позвольте этим открытиям стать частью вашего дальнейшего пути.

Название этой книги — «Ищу свою вторую половинку». Но оно вовсе не означает, что без другого человека мы являемся неполноценными. Каждый из нас — самостоятельная личность со своим внутренним миром, историей, желаниями и возможностями.

Гармоничные отношения рождаются не только из стремления найти подходящего человека, но и из способности по-

нимать себя, принимать индивидуальность другого и вместе создавать пространство для любви.

Возможно, самое важное открытие, которое ждёт вас на страницах этой книги, будет связано не с тем, кого вы ищете, а с тем, кто ищет.

Именно с этого начинается наше путешествие.

Глава 1. Кого я выбираю?

Почему нас привлекают именно такие мужчины и женщины?

Загадка притяжения

Представьте, что вы оказались среди множества незнакомых людей. Вы ничего не знаете об их характере, жизненных ценностях, привычках, прошлом и представлениях о любви. Однако ваш взгляд уже выделяет кого-то из толпы.

Один человек оставляет вас равнодушными, другой вызывает любопытство, третий пробуждает желание познакомиться поближе. Иногда мы даже не можем объяснить, почему именно этот человек привлёк наше внимание.

Что происходит в этот момент?

Мы привыкли объяснять свой выбор внешней привлекательностью. Нам нравятся определённые черты лица, улыбка, взгляд, манера одеваться. Однако за внешним образом человека нередко скрывается целый мир наших собственных ассоциаций, желаний и ожиданий.

В одном взгляде мы замечаем уверенность, в другом — нежность, в третьем — загадочность. Один образ вызывает ощущение безопасности, другой пробуждает страсть, третий обещает свободу, приключения и новые впечатления.

Мы ещё ничего не знаем о человеке, но уже начинаем наделять его определёнными качествами, представлять его характер и даже мысленно создавать сценарий возможных отношений.

Наше восприятие становится своеобразным экраном, на

который мы проецируем собственные желания, потребности, мечты и представления о любви.

Именно поэтому выбор потенциального партнёра может стать интересным инструментом самопознания.

Иногда мы выбираем человека, который напоминает нам нас самих. Иногда — того, кто обладает качествами, которых нам не хватает. Иногда нас привлекает знакомый эмоциональный сценарий, а иногда мы ищем совершенно новый опыт.

На первом этапе нашего путешествия мы попробуем разобраться в природе этого притяжения.

Практическое задание. Выберите своего партнёра

Перед вами галерея мужских и женских портретов.

Если вы женщина, рассматривайте мужские портреты. Если вы мужчина — женские.

Внимательно посмотрите на каждое изображение. Не торопитесь. Позвольте своему взгляду свободно перемещаться от одного портрета к другому.

Представьте, что у вас появилась возможность познакомиться с одним из этих людей. С кем вам хотелось бы провести вечер? Чей взгляд вызывает у вас интерес? Рядом с кем вам хотелось бы оказаться?

Не пытайтесь определить, кто из изображённых людей лучше, успешнее, надёжнее или перспективнее. Не выбирайте человека только потому, что он соответствует вашим рациональным представлениям об идеальном партнёре.

Прислушайтесь к своим ощущениям.

Возможно, один из портретов сразу привлечёт ваше внимание. Возможно, вам захочется несколько раз вернуться к определённому изображению. А может быть, собственный выбор вас удивит.

Позвольте себе выбрать свободно, не оценивая и не объясняя свои предпочтения.

Выберите портрет человека, который вызывает у

вас наибольшее притяжение.

Если вы уже состоите в отношениях, вам необязательно искать портрет, напоминающий вашего нынешнего партнёра. Это упражнение не оценивает качество вашей любви или верность своему выбору. Оно помогает исследовать ваши актуальные потребности и эмоциональные предпочтения.

[Здесь размещаются иллюстрации с мужскими и женскими портретами.]

Прежде чем узнать расшифровку

Запишите номер выбранного портрета и попробуйте самостоятельно ответить на несколько вопросов:

Что именно привлекло меня в этом человеке?

Какие чувства вызывает у меня его образ?

Каким я представляю его характер?

Как, по моему мнению, он будет относиться ко мне?

Что мне хотелось бы чувствовать рядом с ним?

Какие отношения я представляю с этим человеком?

Есть ли в его образе что-то, чего мне сейчас не хватает в жизни?

Сохраните свои ответы. После знакомства с описанием архетипа вы сможете вернуться к ним и сделать собственные выводы.

Что скрывается за нашим выбором?

В основе нашей методики лежат мужские и женские архетипы — символические образы, отражающие различные личностные качества, эмоциональные особенности и способы взаимодействия с миром.

Архетип — это не тип внешности. Это определённый образ личности, который вызывает у нас эмоциональный отклик.

Когда мы говорим об энергии архетипа, мы имеем в виду совокупность качеств и ассоциаций, которые рождаются в нашем восприятии этого образа.

Выбирая определённый архетип, мы можем выбирать не только потенциального партнёра, но и эмоциональное состояние, которое хотели бы испытывать рядом с ним.

За одним выбором может стоять потребность в защищённости, за другим — желание почувствовать себя любимыми, за третьим — стремление к свободе, вдохновению или внутренним переменам.

При этом притяжение не обязательно свидетельствует о неудовлетворённой потребности. Нас могут привлекать и те качества, которые соответствуют нашим ценностям, характеру и привычному образу жизни.

Предлагаемые далее интерпретации не являются психологическим диагнозом. Они помогают выдвинуть предположе-

ния о собственных потребностях и проверить, насколько эти предположения соответствуют нашему жизненному опыту.



Мужские архетипы
Какого мужчину вы выбираете?

Король — потребность в опоре и определённости

Если ваше внимание привлёк архетип Короля, возможно, в отношениях для вас особенно важны сила, ответственность, стабильность и уверенность в будущем.

Вас привлекает образ мужчины, который знает, чего хочет, способен принимать решения, организовывать свою жизнь и нести ответственность за собственные поступки.

Рядом с таким человеком вам хотелось бы чувствовать, что происходящее имеет определённое направление, а жизненные трудности можно преодолевать вместе.

Возможно, вы привыкли самостоятельно справляться со всеми проблемами. Вы принимаете решения, заботитесь о близких, контролируете происходящее и редко позволяете себе расслабиться.

В таком случае выбор Короля может отражать желание наконец разделить с кем-то ответственность.

Возможно, в прошлом вам не хватало надёжности. Вы сталкивались с неопределённостью, невыполненными обе-

щаниями или нежеланием партнёра строить совместное будущее. Теперь вам хочется отношений, в которых есть ясность и устойчивость.

Однако Короля могут выбирать и женщины, которые сами обладают сильным характером, высокими амбициями и стремлением к развитию. Им важно видеть рядом мужчину, которого они смогут уважать и воспринимать как достойного партнёра.

Что вы ищете: силу, ответственность, лидерство, стабильность, опору и направление.

Что ваш выбор может говорить о вас: для вас особенно важны определённость, надёжность и возможность разделить жизненную ответственность с другим человеком.

Ваше внутреннее послание:

«Я хочу быть рядом с мужчиной, на которого могу положиться и с которым могу уверенно смотреть в будущее».

Вопрос к себе: ищу ли я партнёра, с которым смогу разделить ответственность, или человека, которому хочу передать ответственность за свою жизнь?

Воин — потребность в силе и защищённости

Если вас привлёк Воин, возможно, вы особенно цените решительность, энергию, смелость и способность действовать.

Вас может очаровывать мужчина, который не отступает перед трудностями, проявляет инициативу и способен защищать то, что для него важно.

Возможно, в вашей жизни сейчас не хватает ощущения безопасности. Вам хочется знать, что рядом находится человек, который не растеряется в сложной ситуации и не оставит вас наедине с проблемами.

Иногда выбор Воина связан с усталостью от пассивности и нерешительности окружающих. Вам надоели обещания, за которыми не следуют поступки, и хочется видеть реальные действия.

Но за этим притяжением может скрываться и собственная потребность в смелости.

Возможно, вы давно хотите изменить свою жизнь, принять важное решение, выйти из привычных обстоятельств, но пока не находите в себе достаточно решимости.

Образ Воина в таком случае символизирует силу, которую вы хотели бы пробудить внутри себя.

Что вы ищете: защиту, энергию, решительность, активность и уверенность.

Что ваш выбор может говорить о вас: вам может быть особенно необходима безопасность, поддержка в преодолении трудностей или собственная решимость действовать.

Ваше внутреннее послание:

«Мне хочется чувствовать себя защищённой и знать, что рядом со мной человек, способный действовать».

Вопрос к себе: какую силу я ищу в мужчине и какую силу хотела бы развить в себе?

Отец — потребность в надёжности и поддержке

Архетип Отца символизирует зрелость, ответственность, человечность и устойчивую доброту.

Если вас привлёк этот образ, возможно, вам особенно важно чувствовать, что рядом находится человек, которому можно доверять.

В отличие от Короля, который привлекает способностью создавать порядок и определённость, или Воина, который вызывает ощущение защищённости, Отец привлекает прежде всего своей человеческой надёжностью.

Вам хочется быть рядом с мужчиной, который способен выслушать, понять, поддержать и не отвернуться в трудный момент.

Возможно, вы устали от эмоциональных потрясений, непредсказуемости и необходимости постоянно доказывать свою значимость.

Возможно, вам не хватает спокойного присутствия другого человека — ощущения, что ваши переживания кому-то небезразличны.

Выбор Отца необязательно связан с отношениями с собственными родителями. Он может отражать естественную

потребность во взрослом, ответственном и эмоционально надёжном партнёре.

Что вы ищете: зрелость, человечность, ответственность, поддержку и доброту.

Что ваш выбор может говорить о вас: вам важно иметь возможность доверять, проявлять уязвимость и получать поддержку.

Ваше внутреннее послание:

«Мне хочется быть рядом с человеком, который не оставит меня одну в трудный момент».

Вопрос к себе: хочу ли я построить отношения двух взрослых людей или мне хочется, чтобы партнёр взял на себя роль человека, который будет постоянно обо мне заботиться?

Любовник — потребность в страсти и ощущении жизни

Если вы выбрали Любовника, возможно, в отношениях для вас особенно важны чувственность, сексуальное притяжение, яркие эмоции и ощущение собственной привлекательности.

Вас может привлекать не только сам мужчина, но и то состояние, которое вы представляете рядом с ним.

Вам хочется чувствовать себя желанной, замеченной, привлекательной. Хочется переживать волнение перед встречей,

наслаждаться прикосновениями, получать внимание и ощущать взаимное притяжение.

Возможно, ваша жизнь стала слишком предсказуемой. Работа, обязанности и повседневные заботы постепенно вытеснили романтику и удовольствие.

В таком случае образ Любовника символизирует возвращение к чувственности и эмоциональной насыщенности жизни.

Иногда выбор этого архетипа связан с потребностью вновь почувствовать собственную привлекательность, особенно если в предыдущих отношениях вам не хватало внимания.

Но он может отражать и естественную ценность физической близости, страсти и сексуальной гармонии.

Что вы ищете: страсть, интенсивность, чувственность, сексуальное внимание и яркие эмоции.

Что ваш выбор может говорить о вас: вам важно ощущать себя живой, привлекательной и желанной.

Ваше внутреннее послание:

«Я хочу чувствовать, что меня желают, и наслаждаться полнотой жизни».

Вопрос к себе: ищу ли я глубокую близость с человеком или прежде всего эмоциональное состояние влюблённости?

Мальчишка — потребность в лёгкости и радости

Мальчишка символизирует непосредственность, юмор, игру, простоту и внутреннюю молодость.

Если вас привлёк этот архетип, возможно, вам хочется, чтобы отношения приносили больше радости и меньше напряжения.

Возможно, вы слишком долго жили в мире обязательств, ответственности, правил и необходимости соответствовать ожиданиям окружающих.

Вам хочется смеяться, радоваться мелочам, совершать спонтанные поступки и не воспринимать каждую жизненную ситуацию слишком серьёзно.

Мальчишка может привлекать своей способностью создавать ощущение простоты. Рядом с таким мужчиной вам хотелось бы на время забыть о сложностях взрослой жизни.

Иногда выбор этого архетипа отражает потребность восстановить контакт с собственной непосредственностью, любопытством и способностью получать удовольствие от настоящего момента.

Что вы ищете: лёгкость, юмор, игру, простоту и радость.

Что ваш выбор может говорить о вас: возможно, вы устали от чрезмерной серьёзности, контроля и постоянной ответственности.

Ваше внутреннее послание:

«Мне хочется, чтобы любовь была не только ответственностью, но и радостью».

Вопрос к себе: умею ли я сама позволять себе отдыхать, играть и радоваться жизни, не ожидая, что это состояние создаст для меня другой человек?

Мудрец — потребность в глубине и смысле

Если вы выбрали Мудреца, возможно, для вас особенно важны интеллектуальная близость, осмысленность, спокойствие и принятие.

Вам хочется встретить мужчину, с которым можно говорить не только о повседневных делах, но и о жизни, чувствах, ценностях и человеческой природе.

Возможно, вам недостаточно поверхностного общения. Вы хотите, чтобы партнёр интересовался вашим внутренним миром, понимал ваши мысли и уважал ваши взгляды.

Образ Мудреца может особенно привлекать в периоды, когда человек начинает переосмысливать свою жизнь, искать ответы на важные вопросы и пересматривать прежние ценности.

Возможно, вы устали от конфликтов, эмоциональных потрясений и отношений, в которых было много переживаний, но мало взаимопонимания.

Теперь вам хочется спокойной, зрелой связи, в которой есть пространство для размышлений и развития.

Что вы ищете: глубину, смысл, мудрость, принятие и интеллектуальную близость.

Что ваш выбор может говорить о вас: вы цените внутреннюю зрелость и стремитесь к отношениям, основанным на понимании и общности ценностей.

Ваше внутреннее послание:

«Я хочу встретить человека, с которым смогу разделить не только жизнь, но и её смысл».

Вопрос к себе: что для меня важнее всего в близости — общность мыслей, эмоциональный контакт или сочетание этих составляющих?

Свободный дух — потребность выйти за пределы привычного

Свободный дух символизирует независимость, движение, свободу, спонтанность и открытость новому.

Если вас привлёк этот архетип, возможно, внутри вас существует желание перемен.

Возможно, ваша жизнь стала слишком структурированной. В ней много правил, обязательств и предсказуемости, но мало пространства для новых впечатлений.

Вам хочется путешествовать, пробовать неизвестное, менять привычные маршруты и открывать новые стороны соб-

ственной личности.

Свободный дух привлекает тем, что словно предлагает иной способ существования. Его образ может пробуждать ощущение, что жизнь необязательно должна развиваться по заранее установленному сценарию.

Иногда женщина выбирает такого мужчину потому, что сама стремится освободиться от ограничений, но пока не решается сделать это самостоятельно.

Через притяжение к Свободному духу она может обнаружить собственную потребность в независимости и самовыражении.

Что вы ищете: свободу, движение, лёгкость, новые впечатления и непредсказуемость.

Что ваш выбор может говорить о вас: возможно, вы хотите выйти за пределы привычного образа жизни и расширить пространство собственных возможностей.

Ваше внутреннее послание:

«Я хочу, чтобы моя жизнь стала шире, интереснее и свободнее».

Вопрос к себе: какие перемены я могу привнести в свою жизнь самостоятельно, не ожидая появления партнёра?

Опекун — потребность в тепле и заботе

Если вас привлёк Опекун, возможно, для вас особенно важны нежность, забота, мягкость и спокойная любовь.

Вас привлекает образ мужчины, рядом с которым можно почувствовать эмоциональный комфорт.

Вам хочется, чтобы кто-то интересовался вашим самочувствием, замечал ваше настроение, проявлял внимание к мелочам и заботился о вас.

Возможно, вы привыкли много отдавать другим людям, но редко получаете такую же заботу в ответ.

Возможно, в вашей жизни достаточно достижений, активности и ответственности, но не хватает простого человеческого тепла.

Выбор Опекуна может отражать желание оказаться в отношениях, где любовь проявляется не через громкие слова и эффектные поступки, а через ежедневное внимание, нежность и присутствие.

Если Король символизирует опору, Воин — защиту, а Отец — зрелую поддержку, то Опекун прежде всего олицетворяет заботу и душевное тепло.

Что вы ищете: нежность, заботу, мягкость, понимание и спокойную любовь.

Что ваш выбор может говорить о вас: вам важно чувствовать себя любимой, замеченной и эмоционально принятой.

Ваше внутреннее послание:

«Мне хочется, чтобы рядом был человек, которому небезразлично, как я себя чувствую».

Вопрос к себе: умею ли я принимать заботу так же сво-

бодно, как умею отдавать её другим?

Одиночка — потребность в тишине и личном пространстве

Одиночка символизирует независимость, внутреннюю глубину, тишину и богатство внутреннего мира.

Если вас привлёк этот образ, возможно, вы сами нуждаетесь в покое, восстановлении и возможности побыть наедине с собой.

Возможно, ваша жизнь наполнена общением, эмоциональными требованиями, многочисленными обязанностями и необходимостью постоянно взаимодействовать с окружающими.

Вам хочется отношений, в которых необязательно непрерывно разговаривать, объяснять свои чувства или доказывать любовь.

Вы ищете человека, который способен уважать ваше личное пространство и не воспринимать потребность в уединении как отвержение.

Однако загадочность Одиночки может привлекать и по другой причине. Иногда нам хочется узнать скрытый внутренний мир человека и стать тем, перед кем он сможет открыться.

В таком случае важно исследовать, что именно вызывает притяжение: уважение к независимости или желание пре-

одолеть эмоциональную дистанцию.

Что вы ищете: глубину, тишину, независимость и личное пространство.

Что ваш выбор может говорить о вас: возможно, вам необходимо восстановить внутренние ресурсы и сохранить собственную индивидуальность в отношениях.

Ваше внутреннее послание:

«Я хочу быть рядом с человеком, не теряя при этом себя».

Вопрос к себе: мне действительно необходима свобода в отношениях или меня особенно привлекают люди, близость с которыми трудно установить?

Маг — потребность во внутренних переменах

Маг — один из наиболее загадочных архетипов нашей методики.

Он символизирует харизму, глубину, тайну, непредсказуемость, разрушение привычных представлений и трансформацию.

Если вас привлёк этот образ, возможно, вы переживаете период внутреннего поиска.

Прежний образ жизни перестал приносить удовлетворение, привычные ценности меняются, а новые ещё не сформировались.

Вас может притягивать человек, который отличается от окружающих, вызывает сильные переживания и заставляет по-новому смотреть на мир.

В образе Мага может привлекать даже его тёмная, противоречивая сторона — то, что невозможно сразу понять, объяснить или предугадать.

Иногда такое притяжение отражает желание выйти за пределы привычной личности, познакомиться со своими скрытыми желаниями и пережить внутреннее обновление.

Однако важно помнить, что непредсказуемость и эмоциональная интенсивность сами по себе не являются признаками глубокой любви.

Что вы ищете: харизму, загадочность, глубину, сильные переживания и трансформацию.

Что ваш выбор может говорить о вас: возможно, вы находитесь в состоянии внутреннего поиска, переосмысления или потребности в существенных переменах.

Ваше внутреннее послание:

«Я хочу открыть неизвестные стороны себя и почувствовать, что моя жизнь меняется».

Вопрос к себе: ищу ли я партнёра или надеюсь, что появление необычного человека поможет мне изменить собственную жизнь?

Выберите образ женщины, который вас привлекает



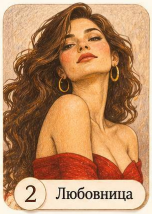

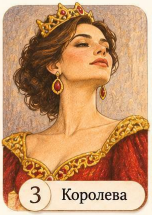





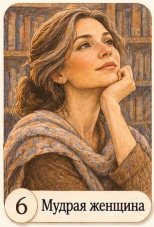









Женские архетипы
Какую женщину вы выбираете?

Девочка — потребность в нежности и лёгкости

Архетип Девочки обозначает взрослую женщину, в которой проявляются непосредственность, эмоциональная открытость, искренность и внутренняя молодость.

Если вас привлёк этот образ, возможно, в отношениях вы особенно цените мягкость, романтичность и простоту чувств.

Вам хочется быть рядом с женщиной, которая способна искренне радоваться встрече, открыто проявлять симпатию и получать удовольствие от маленьких знаков внимания.

Возможно, в повседневной жизни вам приходится постоянно быть серьёзным, принимать решения, решать проблемы и конкурировать с окружающими.

Тогда образ Девочки может символизировать пространство, в котором нет необходимости постоянно бороться, доказывать и достигать.

Вас может привлекать и возможность проявлять заботу, защищать, радовать другого человека и чувствовать себя

нужным.

Иногда выбор Девочки отражает стремление вернуть в собственную жизнь непосредственность, эмоциональную открытость и способность радоваться простым вещам.

Что вы ищете: нежность, лёгкость, искренность, эмоциональность и романтичность.

Что ваш выбор может говорить о вас: вам хочется тепла, простоты чувств и возможности проявлять заботу, ощущая собственную значимость.

Ваше внутреннее послание:

«Мне хочется отношений, в которых можно искренне любить, радоваться жизни и чувствовать себя нужным».

Вопрос к себе: готов ли я уважать самостоятельность женщины, даже если меня привлекает её мягкость и уязвимость?

Любовница — потребность в страсти и эмоциональной насыщенности

Архетип Любовницы символизирует сексуальность, темперамент, чувственность, энергию и сильное притяжение.

Если вас привлёк этот образ, возможно, вам хочется отношений, наполненных яркими эмоциями и физической близостью.

Возможно, ваша жизнь стала слишком рациональной и предсказуемой. Вы выполняете обязанности, достигаете по-

ставленных целей, но вам не хватает ощущения эмоционального подъёма.

Любовница может символизировать возвращение к удовольствию, спонтанности и ощущению полноты жизни.

Рядом с такой женщиной вам хотелось бы чувствовать себя привлекательным, желанным и способным вызывать сильный эмоциональный отклик.

Иногда выбор этого архетипа связан с потребностью получить подтверждение собственной сексуальной привлекательности.

Но он может отражать и естественное стремление к чувственной близости, взаимной страсти и удовольствию от отношений.

Что вы ищете: страсть, сексуальность, интенсивность, энергию и взаимное притяжение.

Что ваш выбор может говорить о вас: вам важно чувствовать себя живым, привлекательным и эмоционально вовлечённым в отношения.

Ваше внутреннее послание:

«Я хочу чувствовать огонь внутри себя и знать, что меня желают».

Вопрос к себе: что будет поддерживать мой интерес к женщине, когда интенсивность первоначальной страсти естественным образом изменится?

Королева — потребность в признании и достойном партнёрстве

Королева символизирует достоинство, уверенность, зрелость, внутреннюю силу и высокие стандарты.

Если вас привлёк этот архетип, возможно, вы ищете женщину, которой сможете восхищаться и которую будете уважать.

Вам важно, чтобы партнёрша обладала собственными взглядами, понимала свою ценность и умела сохранять достоинство.

Возможно, вы сами стремитесь к достижениям, развитию и высокому качеству жизни. Вам хочется видеть рядом женщину, которая соответствует вашим представлениям о достойном партнёрстве.

Однако Королева может привлекать и своей избирательностью.

Внимание женщины, которая высоко ценит себя и не стремится понравиться каждому, может восприниматься как особое признание.

Её выбор способен стать для мужчины подтверждением того, что он сам обладает значимыми качествами.

Поэтому за притяжением к Королеве может стоять как стремление к равноправному союзу, так и потребность в подтверждении собственной ценности.

Что вы ищете: достоинство, уверенность, зрелость, признание и уважение.

Что ваш выбор может говорить о вас: вам важно гордиться своей партнёршей и чувствовать, что она осознанно выбирает и ценит вас.

Ваше внутреннее послание:

«Я хочу быть рядом с женщиной, которую могу уважать и которая способна оценить меня».

Вопрос к себе: ищу ли я достойную партнёршу или хочу через её внимание доказать собственную значимость?

Мать — потребность в принятии и эмоциональной безопасности

Архетип Матери символизирует заботу, принятие, поддержку, душевную щедрость и тепло.

Если вас привлёк этот образ, возможно, вам хочется отношений, в которых можно чувствовать себя эмоционально защищённым.

В повседневной жизни вам может приходиться быть сильным, справляться с трудностями, принимать решения и соответствовать высоким требованиям.

Но даже сильному человеку необходимо пространство, в котором он может открыто говорить о своей усталости, переживаниях и сомнениях.

Вам хочется встретить женщину, которая будет интересо-

ваться вашим внутренним состоянием, поддерживать вас и проявлять участие.

Возможно, вы давно мечтаете об отношениях, в которых не нужно постоянно доказывать свою ценность достижениями.

Выбор Матери необязательно означает поиск замены собственной матери. Потребность в заботе и принятии естественна для взрослого человека.

Важно лишь осознавать, какую роль вы сами готовы занимать в таких отношениях.

Что вы ищете: принятие, заботу, поддержку, эмоциональную безопасность и душевное тепло.

Что ваш выбор может говорить о вас: вам важно иметь возможность быть собой, не скрывая собственную уязвимость.

Ваше внутреннее послание:

«Я хочу быть любимым не только тогда, когда я сильный и успешный, но и тогда, когда мне трудно».

Вопрос к себе: готов ли я давать партнёрше столько же заботы и поддержки, сколько хотел бы получать от неё?

Самостоятельная женщина — потребность в равноправии

Архетип Самостоятельной женщины символизирует независимость, целеустремлённость, ответственность, личные

границы и способность опираться на себя.

Если вас привлёк этот образ, возможно, вы ищете отношения между двумя взрослыми, самостоятельными личностями.

Вам важно, чтобы женщина обладала собственными интересами, жизненными целями и способностью принимать решения.

Возможно, вы цените развитие и хотите видеть рядом человека, который не только разделяет ваши планы, но и имеет собственное направление в жизни.

Возможно, в предыдущих отношениях вам приходилось брать на себя слишком много ответственности. Теперь вам хочется партнёрства, в котором каждый способен заботиться о себе и вносить свой вклад в совместную жизнь.

Выбор Самостоятельной женщины может также отражать вашу собственную потребность в свободе, ясности и уважении личного пространства.

В отличие от Королевы, которая привлекает достоинством и высокой ценностью своего выбора, Самостоятельная женщина привлекает прежде всего способностью быть равным, ответственным партнёром.

Что вы ищете: независимость, ясность, ответственность, развитие и равноправное партнёрство.

Что ваш выбор может говорить о вас: вам важно сохранять собственную индивидуальность и разделять ответственность за отношения.

Ваше внутреннее послание:

«Я хочу быть с женщиной, которая выбирает меня свободно, а не потому, что не может без меня».

Вопрос к себе: готов ли я уважать независимость партнёрши даже тогда, когда её решения отличаются от моих желаний?

Мудрая женщина — потребность в понимании и глубине

Мудрая женщина символизирует осознанность, внутреннее спокойствие, интеллектуальную глубину и зрелость.

Если вас привлёк этот архетип, возможно, вам особенно важно чувствовать единство с партнёршей на уровне мыслей, ценностей и мировоззрения.

Вам хочется встретить женщину, с которой можно говорить о сложных вопросах, делиться размышлениями и не бояться быть непонятым.

Возможно, вы устали от поверхностного общения, эмоциональных конфликтов и отношений, в которых отсутствовало настоящее взаимопонимание.

Вам хочется спокойствия, искренности и возможности открывать внутренний мир друг друга без спешки.

Иногда выбор Мудрой женщины отражает собственный период поиска смысла, духовного развития или переосмысления жизненных приоритетов.

Вам важно, чтобы отношения были не только источником чувств, но и пространством внутреннего роста.

Что вы ищете: мудрость, глубину, искренность, спокойствие и интеллектуальную близость.

Что ваш выбор может говорить о вас: вы цените осмысленность отношений и стремитесь к глубокому взаимопониманию.

Ваше внутреннее послание:

«Я хочу встретить женщину, которая сможет понять мой внутренний мир и поделиться со мной своим».

Вопрос к себе: достаточно ли мне интеллектуального единства или я также нуждаюсь в открытом выражении чувств?

Муза — потребность во вдохновении

Муза символизирует творчество, жизненную энергию, необычность, вдохновение и свободу самовыражения.

Если вас привлёк этот образ, возможно, вам хочется, чтобы отношения открыли новые горизонты вашей жизни.

Вас может очаровывать женщина, которая умеет видеть необычное в привычном, увлекаться новыми идеями, создавать и вдохновлять окружающих.

Возможно, ваша жизнь стала однообразной. В ней достаточно порядка и практических задач, но мало творчества, новизны и эмоционального подъёма.

Рядом с Музой вам хотелось бы снова мечтать, пробовать новое, испытывать любопытство и чувствовать внутреннее движение.

Иногда мужчина выбирает Музу потому, что сам обладает творческим потенциалом, который не находит достаточного выражения в повседневной жизни.

Через притяжение к такой женщине он может обнаружить собственное желание создавать, развиваться и жить более свободно.

Что вы ищете: вдохновение, творчество, радость, необычность и новые впечатления.

Что ваш выбор может говорить о вас: возможно, вам не хватает самовыражения, эмоционального обновления и ощущения новизны.

Ваше внутреннее послание:

«Я хочу, чтобы моя жизнь наполнилась новыми красками».

Вопрос к себе: что я могу сделать для того, чтобы самостоятельно стать источником вдохновения в собственной жизни?

Раненая женщина — потребность в эмоциональной подлинности

Архетип Раненой женщины связан с чувствительностью, уязвимостью, пережитым опытом и глубиной эмоционально-

го мира.

Если вас привлёк этот образ, возможно, вас особенно трогают искренность, душевная открытость и способность человека переживать глубокие чувства.

Вам может хотеться понять то, что скрывается за внешней хрупкостью женщины, узнать её историю и создать пространство, в котором она сможет доверять.

Возможно, вы сами пережили болезненный опыт и ищете человека, который способен понять сложность ваших переживаний.

В таком случае притяжение может быть связано с желанием эмоциональной подлинности — отношений, в которых необязательно скрывать свои слабости и делать вид, что всё всегда хорошо.

Однако иногда мужчина выбирает Раненую женщину потому, что хочет стать для неё спасителем. Ему хочется вернуть ей веру в любовь, защитить от боли и почувствовать себя незаменимым.

За этим желанием может стоять собственная потребность в значимости и ощущении необходимости для другого человека.

Что вы ищете: чувствительность, искренность, эмоциональную глубину, нежность и подлинную близость.

Что ваш выбор может говорить о вас: вам может быть особенно важно чувствовать себя понятым, необходимым или способным помочь другому человеку.

Ваше внутреннее послание:

«Я хочу близости, в которой мы сможем открыть друг другу даже самые уязвимые стороны души».

Вопрос к себе: смогу ли я любить эту женщину, если она станет счастливой, самостоятельной и больше не будет нуждаться в моём спасении?

Принцесса — потребность в красоте и романтике

Принцесса символизирует утончённость, красоту, деликатность, эстетическую женственность и романтическое восприятие любви.

Если вас привлёк этот архетип, возможно, вам хочется, чтобы отношения приносили ощущение очарования и эмоционального вдохновения.

Вам может нравиться красиво ухаживать, создавать особенные моменты, удивлять и радовать женщину.

Рядом с Принцессой вам хотелось бы чувствовать себя человеком, способным совершать красивые поступки и вызывать восхищение.

Возможно, ваша повседневная жизнь наполнена рациональностью, практическими задачами и обязанностями. Тогда этот образ символизирует возвращение к романтике и эстетическому удовольствию.

В отличие от Девочки, которая привлекает непосред-

ственностью и искренностью, Принцесса привлекает утончённостью, очарованием и особой атмосферой чувств.

Иногда мужчина выбирает её потому, что через её восхищение хочет почувствовать собственную ценность.

Что вы ищете: красоту, утончённость, нежность, вдохновение и романтику.

Что ваш выбор может говорить о вас: вам важно переживать эстетическую и романтическую сторону любви, чувствовать восхищение и собственную значимость.

Ваше внутреннее послание:

«Я хочу, чтобы в моей жизни было больше красоты, нежности и волшебства чувств».

Вопрос к себе: способен ли я принимать реальную женщину, когда повседневная жизнь перестаёт напоминать романтическую историю?

Хозяйка — потребность в доме и устойчивости

Хозяйка символизирует естественность, практичность, надёжность, спокойствие и способность создавать комфортное пространство для жизни.

Если вас привлёк этот образ, возможно, для вас особенно важны простые человеческие ценности.

Вам хочется отношений, в которых есть ощущение дома, совместные традиции, повседневная близость и уверенность

друг в друге.

Возможно, вы устали от нестабильности, эмоциональных потрясений и постоянной необходимости приспосабливаться к меняющимся обстоятельствам.

Теперь вам хочется любви, которая проявляется через совместные дела, присутствие, надёжность и заботу о повседневной жизни.

В отличие от Матери, которая прежде всего символизирует эмоциональное принятие и поддержку, Хозяйка привлекает способностью создавать устойчивое, уютное и понятное жизненное пространство.

Ваш выбор может отражать желание обрести собственное место в мире, куда хочется возвращаться и где можно восстановить силы.

Что вы ищете: естественность, уют, спокойствие, стабильность и ощущение дома.

Что ваш выбор может говорить о вас: вы цените устойчивость, семейность и предсказуемость совместной жизни.

Ваше внутреннее послание:

«Я хочу простых, тёплых и надёжных отношений, в которых есть ощущение дома».

Вопрос к себе: готов ли я сам участвовать в создании того пространства, которое хочу получить в отношениях?

Что на самом деле вы ищете в любви?

Теперь, когда вы познакомились с интерпретацией выбранного архетипа, вернитесь к своему портрету.

Посмотрите на него ещё раз.

Изменилось ли ваше восприятие этого человека? Узнали ли вы в описании собственные желания? Обнаружили ли потребности, о которых раньше не задумывались?

Возможно, вы считали, что ищете сильного мужчину, но обнаружили, насколько сильно нуждаетесь в ощущении безопасности.

Возможно, вы думали, что вас привлекает красивая женщина, но поняли, что рядом с ней вам хочется чувствовать собственную значимость.

Возможно, за притяжением к свободолюбивому партнёру скрывается ваше собственное желание перемен, а за выбором заботливого человека — потребность в тепле и принятии.

Наш выбор может стать зеркалом того, что происходит внутри нас.

При этом важно не воспринимать предложенное описание как единственно возможное объяснение. Если какая-то интерпретация вам не подходит, не пытайтесь искусственно найти её подтверждение.

Ваш собственный жизненный опыт и ваши ощущения имеют первостепенное значение.

Между притяжением и совместимостью

Человек, который вызывает у нас сильное притяжение, необязательно является человеком, с которым нам будет легко строить отношения.

Иногда нас привлекают качества, последствия которых мы не готовы принимать в повседневной жизни.

Мы можем восхищаться независимостью партнёра, но болезненно воспринимать его потребность в личном пространстве.

Можем стремиться к страсти, но одновременно нуждаться в спокойствии и предсказуемости.

Можем искать сильного человека, но испытывать трудности, когда его мнение отличается от нашего.

Можем мечтать о заботливом партнёре, но не замечать, что сами редко проявляем заботу.

Поэтому важно различать три вопроса:

Кто меня привлекает?

Что я хочу получить в отношениях с этим человеком?

Насколько такие отношения соответствуют моей личности и моим жизненным ценностям?

На первом этапе мы исследуем прежде всего первые два вопроса. К третьему мы вернёмся, когда будем говорить о совместимости архетипов.

Практика самопознания. Мой выбор

Возьмите блокнот и заполните следующие строки.

Номер выбранного портрета: _____

Архетип выбранного партнёра: _____

Больше всего в этом образе меня привлекает:

_____

Рядом с таким человеком мне хотелось бы чувствовать:

_____

В моей жизни сейчас особенно важно:

_____

В отношениях я ищу:

_____

Качества, которые я ценю в партнёре:

Качества, которые я хотел бы развить в себе:

Моя главная потребность в любви:

Перечитайте свои ответы.

Подумайте, какие из этих потребностей вы можете удовлетворять самостоятельно, какие естественно реализуются в близких отношениях, а какие требуют взаимных усилий двух людей.

Партнёр может стать источником поддержки, вдохновения, любви и радости. Однако другой человек не обязан восполнять всё, чего нам не хватает, или становиться решением всех наших внутренних проблем.

Осознанный выбор начинается с понимания того, что именно мы ищем и почему.

От выбора другого к выбору себя

На первом этапе мы познакомились с образом человека, которого хотели бы видеть рядом.

Мы исследовали свои предпочтения, желания и возможные причины притяжения к определённому архетипу.

Но пока нам известна только одна сторона будущих отношений.

Мы знаем, кого ищем, но ещё не исследовали того, кто ищет.

Какими качествами обладаем мы сами? Как проявляем любовь? Чего боимся? Что можем дать партнёру? Какие наши особенности помогают создавать близость, а какие могут становиться источником трудностей?

Чтобы ответить на эти вопросы, нам предстоит вернуться к тем же портретам.

Только теперь мы будем выбирать не человека, которого хотели бы полюбить.

Мы будем выбирать себя.

Глава 2. Кто я?

Знакомство с собственным архетипом

От выбора партнёра к познанию себя

На первом этапе нашего путешествия мы исследовали, какие мужчины и женщины вызывают у нас притяжение, какие качества партнёра нас привлекают и какие внутренние потребности могут скрываться за нашим выбором.

Теперь пришло время обратить взгляд на себя.

Когда мы мечтаем о встрече со своей второй половинкой, мы часто представляем, каким должен быть этот человек. Размышляем о его характере, внешности, привычках, жизненных ценностях и отношении к нам. Мы создаём образ желаемого партнёра, иногда даже не замечая, насколько подробно сформулированы наши ожидания.

Но как часто мы задаём себе другой вопрос: каким партнёром являюсь я?

Что происходит со мной, когда я влюбляюсь? Как я проявляю свои чувства? Умею ли я принимать любовь? Что для меня означает близость? Почему в определённых ситуациях я поступаю именно так, а не иначе? Почему некоторые истории повторяются в моей жизни, несмотря на то что люди рядом со мной меняются?

Возможно, ответы на эти вопросы помогут нам понять гораздо больше о причинах наших удач и разочарований в любви, чем бесконечные поиски идеального партнёра.

Ведь в каждые новые отношения мы приносим себя —

свой характер, жизненный опыт, убеждения, эмоциональные потребности, страхи, привычки и представления о том, как должна выглядеть любовь.

Именно поэтому следующим этапом нашего путешествия станет знакомство с собственной личностью через архетипы.

Архетип как зеркало личности

В каждом из нас существует множество различных качеств. Мы можем быть сильными и уязвимыми, решительными и сомневающимися, независимыми и нуждающимися в поддержке.

В одних обстоятельствах мы проявляем уверенность, в других — чувствительность. Иногда стремимся руководить происходящим, иногда хотим довериться другому человеку и позволить ему проявить инициативу.

Однако среди этого многообразия можно заметить определённые закономерности. У каждого из нас есть привычные способы воспринимать мир, выражать эмоции, реагировать на трудности, принимать решения и строить отношения.

В рамках нашей методики архетипы помогают исследовать эти закономерности.

Архетип — это своеобразное символическое зеркало, в котором мы можем увидеть особенности своей личности, внутренние стремления, сильные стороны и уязвимости.

Он помогает понять, что движет нами, какие потребности определяют наше поведение, почему мы выбираем определённых людей и какие сценарии отношений склонны создавать.

При этом архетип не является неизменной характеристикой личности. Мы можем обнаруживать в себе черты

нескольких архетипов, а их проявления могут меняться в зависимости от жизненных обстоятельств, накопленного опыта и внутреннего развития.

Наша задача — не поместить себя в рамки определённого образа, а использовать этот образ для более глубокого понимания себя.

Практическое задание. Выберите себя

Вернитесь к иллюстрациям мужских и женских архетипов, представленным в первой главе.

Перед вами уже знакомые образы. Однако теперь вы будете смотреть на них совершенно иначе.

На первом этапе вы выбирали человека, которого хотели бы видеть рядом с собой. Сейчас вам предстоит выбрать образ, в котором вы узнаёте себя.

Если вы женщина, обратитесь к галерее женских архетипов. Если вы мужчина — к галерее мужских.

Внимательно рассмотрите каждый портрет. Обратите внимание на выражение лица, взгляд, позу, настроение и общее впечатление, которое создаёт образ.

Не ориентируйтесь исключительно на внешнее сходство. Не имеет значения, похож ли изображённый человек на вас физически.

Гораздо важнее внутреннее ощущение узнавания.

В каком образе вы узнаёте свой характер? Какой портрет отражает ваше отношение к жизни? В каком из этих людей вы замечаете знакомые эмоциональные проявления?

Не выбирайте архетип только потому, что восхищаетесь им или хотели бы обладать его качествами.

Например, женщина может восхищаться уверенностью

Королевы, но узнавать себя в чувствительности Девочки. Мужчина может стремиться соответствовать образу Короля, но ощущать внутреннюю близость к Свободному духу.

Между тем, кем мы являемся, и тем, кем хотели бы стать, иногда существует значительная разница.

На этом этапе важно выбрать не идеальную версию себя, а ту, которая наиболее точно отражает вашу личность сегодня.

Посмотрите на портреты и выберите образ, о котором вы можете сказать: «Это я».

Запишите свой выбор.

Мой архетип: _____

Почему я выбрал именно этот образ:

_____

_____

Если вы узнаёте себя в нескольких архетипах

Возможно, вам будет трудно остановиться на одном портрете.

Вы можете обнаружить в себе одновременно качества Королевы и Матери, Любовницы и Музы, Воина и Мудреца, Короля и Опекуна.

Это вполне естественно. Человеческая личность многогранна и не может быть полностью описана одним архетипом.

Если несколько образов кажутся вам близкими, попробуйте определить, какой из них наиболее ярко проявляется в вашей повседневной жизни и особенно в любовных отношениях.

Как вы ведёте себя, когда влюбляетесь? Как реагируете, когда вам не хватает внимания? Что происходит с вами во время конфликта? Как вы проявляете заботу? Насколько легко доверяете другому человеку?

Именно в близких отношениях часто становятся заметными те стороны нашей личности, которые в других обстоятельствах могут оставаться скрытыми.

Вы можете записать один основной архетип и несколько дополнительных, а затем вернуться к своему выбору после знакомства с их подробными описаниями.

Что мы знаем о себе и чего не замечаем?

Наше представление о собственной личности не всегда совпадает с тем, как мы проявляем себя в реальной жизни.

Мы можем считать себя заботливыми, не замечая, что иногда наша забота превращается в контроль.

Можем гордиться своей самостоятельностью, не осознавая, насколько трудно нам доверять другим людям и принимать помощь.

Можем считать себя романтичными, не замечая склонности идеализировать партнёра.

Можем ценить свободу, но избегать ситуаций, требующих эмоциональной открытости и ответственности.

Можем стремиться к гармонии, постоянно уступая другим и постепенно теряя контакт с собственными желаниями.

У каждого архетипа есть светлая и теневая стороны.

Светлая сторона — это наши ресурсы, способности, таланты и качества, которые помогают нам развиваться, любить и создавать близость.

Теневая сторона — это наши уязвимости, страхи, защитные реакции, внутренние противоречия и особенности поведения, которые могут создавать трудности.

Нередко светлая и теневая стороны являются разными проявлениями одного и того же качества.

Заботливость может превращаться в чрезмерную опеку, уверенность — в высокомерие, решительность — в жёсткость, чувствительность — в ранимость, а стремление к свободе — в избегание обязательств.

Знакомство с собственной теневой стороной необходимо не для того, чтобы осуждать себя, а для того, чтобы научиться осознанно обращаться со своими особенностями.

Почему мы выбираем определённых партнёров?

Знакомство с собственным архетипом поможет нам вернуться к вопросу, который мы исследовали в первой главе, но теперь посмотреть на него с другой стороны.

Почему именно я выбираю именно такого человека?

Наш выбор партнёра может быть связан с особенностями нашей личности, внутренними потребностями, жизненным опытом и привычными способами построения близости.

Одни люди стремятся найти партнёра, похожего на себя. Им важно разделять общие ценности, интересы, жизненные цели и представления о будущем.

Других привлекают противоположности. Они ищут в партнёре качества, которые дополняют их собственную личность или позволяют проявить те стороны себя, которые обычно остаются скрытыми.

Например, сильная и самостоятельная женщина может испытывать притяжение к заботливому мужчине, рядом с которым ей хочется позволить себе быть нежной и уязвимой.

Мужчина, привыкший контролировать свою жизнь и действовать рационально, может выбирать творческую и эмоциональную женщину, которая пробуждает в нём спонтанность и вдохновение.

Человек, особенно ценящий независимость, может ис-

кать партнёра, который уважает его личное пространство. Но иногда его притягивает эмоционально открытый человек, способный дать ему опыт близости, которого раньше не хватало.

Существуют и ситуации, когда мы бессознательно воспроизводим знакомые сценарии отношений. Меняются партнёры, обстоятельства и жизненные периоды, но характер переживаний остаётся удивительно похожим.

Понимание собственного архетипа может помочь нам заметить эти закономерности и сделать свой дальнейший выбор более осознанным.

Знакомство со своим архетипом

В следующих разделах мы подробно познакомимся с десятью женскими и десятью мужскими архетипами.

Каждому из них будет посвящена отдельная глава, раскрывающая его внутренний мир и особенности поведения в отношениях.

Мы рассмотрим:

сущность архетипа и его психологический портрет;

особенности характера и мировосприятия;

внутренние потребности, желания и страхи;

сильные стороны и личностные ресурсы;

теневые проявления и внутренние противоречия;

способы выражения любви и привязанности;

поведение в близких отношениях;

ожидания от партнёра;

какие архетипы партнёров обычно привлекают этого человека и почему;

повторяющиеся сценарии любовных отношений;

возможности личностного развития и построения гармоничного союза.

Сначала прочитайте подробное описание архетипа, который вы выбрали для себя.

Не торопитесь соглашаться со всеми характеристиками. Отмечайте те особенности, в которых действительно узнаёте

себя. Обращайте внимание и на те моменты, которые вызывают удивление, сомнение или внутреннее сопротивление.

Затем прочитайте описание архетипа партнёра, которого вы выбрали на первом этапе.

Теперь вы сможете познакомиться не только с привлекательной стороной этого образа, но и с его внутренним миром, потребностями, страхами, особенностями характера и способами проявления любви.

Возможно, ваше представление о выбранном партнёре станет более глубоким. Возможно, вы обнаружите в нём качества, о которых раньше не задумывались.

Особое внимание обратите на раздел, посвящённый тому, каких партнёров обычно выбирает ваш собственный архетип.

Совпадает ли это описание с вашим выбором на первом этапе? Узнаёте ли вы в нём своих предыдущих партнёров? Замечаете ли повторяющиеся закономерности?

Если ваш выбор отличается от предложенных вариантов, это не означает, что вы ошиблись. Архетипы отражают возможные тенденции, а не устанавливают правила, по которым должна развиваться ваша личная жизнь.

Два образа — две личности

Теперь перед вами два образа.
Один отражает ваше представление о себе.
Другой — человека, которого вы хотели бы видеть рядом.
Попробуйте записать свои наблюдения.

Мой архетип: _____

Архетип выбранного партнёра: _____

Какие свои качества я теперь понимаю лучше?

_____

Какие мои потребности особенно важны в любви?

_____

Какие качества выбранного партнёра меня привлекают?

_____

Что нового я узнал о человеке, которого выбираю?

Замечаю ли я повторяющиеся закономерности в выборе своих партнёров?

Пока не спешите определять, насколько вы подходите друг другу. Не пытайтесь оценивать перспективы отношений или искать идеальное сочетание архетипов.

Этому будет посвящён третий этап нашего путешествия — совместимость.

Сейчас наша задача — познакомиться с двумя личностями, которые могут встретиться в пространстве любви.

Понять, что каждая из них приносит в отношения, чего ожидает, в чём нуждается и каким образом выражает свои чувства.

Ведь невозможно по-настоящему понять отношения между двумя людьми, не познакомившись сначала с каждым из них.

На первом этапе мы искали ответ на вопрос: «Кого я выбираю?»

На втором нам предстоит ответить на другой, не менее важный вопрос: «Кто я?»

И, возможно, именно знакомство с собой поможет нам понять, почему среди множества людей мы снова и снова оста-

навливаем свой взгляд на определённом человеке.

Часть I. Женские архетипы

1. Девочка — женщина, которая живёт сердцем

«Я хочу любить, доверять и чувствовать, что в этом мире есть место для нежности».

Сущность архетипа

Есть женщины, которые, несмотря на жизненный опыт, сохраняют удивительную способность смотреть на мир с открытым сердцем. Они умеют искренне радоваться, удивляться, верить в хорошее, замечать красоту в простых вещах и воспринимать любовь как нечто особенное.

Именно такую женщину олицетворяет архетип Девочки.

Девочка — это не возраст и не обязательно психологическая незрелость. Это особый способ восприятия мира, в котором чувства занимают центральное место.

Такая женщина может быть образованной, профессионально реализованной, иметь семью, детей и значительный жизненный опыт, но при этом сохранять внутреннюю непосредственность, романтичность, мягкость и способность ве-

рить в любовь.

Она воспринимает мир прежде всего через эмоциональные ощущения. Для неё важно не только то, что происходит, но и то, какие чувства вызывает происходящее.

Она замечает интонации, взгляды, прикосновения, настроение окружающих. Иногда одно доброе слово способно сделать её счастливой на весь день, а случайно произнесённая резкая фраза — надолго лишить душевного равновесия.

Её внутренний мир напоминает весну: в нём много света, свежести, надежды и ожидания чего-то прекрасного.

Девочка не стремится завоевать мир, подчинить его себе или доказать окружающим своё превосходство. Ей хочется чувствовать, любить, радоваться, доверять и быть рядом с людьми, с которыми она может оставаться собой.

Её сила заключается не в жёсткости, а в способности сохранять открытость.

Психологический портрет

Женщина этого архетипа обладает естественной эмоциональностью. Её чувства редко бывают скрыты за тщательно продуманными словами или стратегиями поведения.

Если она радуется, это заметно. Если ей больно, ей трудно скрыть свои переживания. Если она любит, её отношение проявляется во взгляде, голосе, жестах и желании быть рядом.

Девочка редко воспринимает человеческие отношения как пространство для расчёта. Ей сложно рассуждать о любви с позиции выгоды, перспективности или рациональной целесообразности.

Она может понимать, что определённый мужчина не соответствует её жизненным интересам, но продолжать испытывать к нему сильные чувства.

Её сердце нередко вступает в противоречие с разумом.

Для неё эмоциональная атмосфера имеет особое значение. Она способна запомнить не столько содержание разговора, сколько то, как чувствовала себя рядом с человеком.

Ей важно, каким тоном с ней разговаривают, насколько внимательно её слушают, замечают ли её настроение, проявляют ли нежность.

Девочка склонна видеть в людях хорошее. Она может искренне верить, что за внешней холодностью скрывается доброе сердце, за грубостью — пережитая боль, а за эмоциональной закрытостью — потребность в любви.

Эта способность делает её человечной и сострадательной, но одновременно может становиться причиной разочарований.

Иногда она видит в человеке не столько его реальные качества, сколько те, которые надеется в нём обнаружить.

Она верит в возможность прекрасных отношений и порой настолько увлекается этой верой, что перестаёт замечать происходящее в действительности.

Внутренний мир Девочки

Внутренний мир этой женщины наполнен чувствами, образами, воспоминаниями, мечтами и эмоциональными ассоциациями.

Она может долго хранить небольшие вещи, связанные с дорогими ей людьми: открытку, засушенный цветок, записку, билет с первого свидания или фотографию, сделанную в особенный момент.

Для окружающих это могут быть обычные предметы. Для неё — части эмоциональной истории.

Девочка способна находить романтику в повседневности. Совместная прогулка, неожиданное сообщение, чашка чая, приготовленная любимым человеком, или объятие после трудного дня могут иметь для неё гораздо большее значение, чем дорогостоящие подарки.

Ей важно чувствовать, что происходящее между ней и партнёром имеет особый смысл.

Она хочет ощущать себя не просто женщиной, с которой мужчина живёт, а человеком, которого он действительно любит, замечает и выбирает.

Её эмоциональная чувствительность позволяет ей тонко воспринимать состояние близких. Она может почувствовать, что с партнёром что-то происходит, ещё до того, как он расскажет о своих переживаниях.

Однако чувствительность не всегда означает точность восприятия. Иногда Девочка может ошибочно интерпретировать усталость мужчины как потерю интереса, его молчание — как отвержение, а потребность побыть одному — как отсутствие любви.

Поэтому ей особенно важно учиться различать собственные ощущения и реальные намерения другого человека.

Главные внутренние потребности

В основе архетипа Девочки лежит потребность в эмоциональной близости.

Для неё недостаточно формального присутствия мужчины в её жизни. Ей необходимо чувствовать связь с ним.

Она хочет знать, что её любят, что она важна, что её чувства имеют значение.

Особенно важны для неё нежность, внимание, эмоциональная открытость, защищённость, романтика и ощущение собственной значимости для любимого человека.

Девочка нуждается в пространстве, где может проявлять свою чувствительность, не опасаясь насмешек, критики или обесценивания.

Ей хочется быть рядом с мужчиной, который не воспринимает её эмоциональность как недостаток и не требует от неё постоянно становиться более жёсткой, рациональной или сдержанной.

В глубине души её желание может звучать так:

«Позволь мне быть такой, какая я есть. Не заставляй меня становиться холодной только потому, что мир иногда бывает жестоким».

При этом потребность в защищённости может проявляться по-разному.

В зрелом варианте Девочка стремится к взаимной поддержке, доверию и эмоциональной безопасности.

В менее зрелом проявлении она может ожидать, что мужчина будет решать её проблемы, принимать за неё сложные решения и защищать от любых неприятных переживаний.

Тогда естественное желание любви постепенно превращается в зависимость от партнёра.

Главные страхи Девочки

Один из наиболее значимых страхов этой женщины — страх эмоционального отвержения.

Ей может быть трудно переносить ситуации, в которых она не понимает, что происходит с чувствами любимого человека.

Если мужчина становится менее внимательным, реже пишет, меньше разговаривает или перестаёт проявлять привычную нежность, Девочка может начать тревожиться.

Она задаёт себе вопросы:

«Может быть, я сделала что-то не так?»

«Возможно, он больше не любит меня?»

«Неужели я перестала быть для него особенной?»

Иногда за этими переживаниями стоит не столько реальная угроза отношениям, сколько её собственная чувствительность к изменениям эмоциональной атмосферы.

Она может бояться одиночества, холодности, резкой критики, предательства доверия и необходимости справляться со сложными обстоятельствами без поддержки.

Ей также бывает трудно принимать решения, которые способны привести к конфликту или разочарованию близкого человека.

Стремясь сохранить любовь, Девочка иногда соглашается на то, что ей не подходит. Она может скрывать собственное недовольство, откладывать неприятный разговор или убеждать себя, что происходящее не так важно.

Ей хочется верить, что любовь способна преодолеть любые трудности.

Однако некоторые трудности невозможно преодолеть одной лишь нежностью. Они требуют ясности, ответственности, умения говорить о своих потребностях и защищать личные границы.

Светлая сторона архетипа

Искренность

Девочка способна любить открыто, без сложных эмоцио-

нальных стратегий.

Когда её чувства искренни, она не стремится искусственно создавать дистанцию, заставлять партнёра ревновать или скрывать свою заинтересованность ради игры.

Её эмоциональная открытость может создавать атмосферу доверия, в которой другому человеку становится легче проявлять собственные чувства.

Нежность

Она умеет выражать любовь через прикосновения, мягкие слова, внимание и маленькие знаки заботы.

Рядом с ней мужчина может почувствовать, что ему необязательно постоянно демонстрировать силу и скрывать свои переживания.

Её нежность способна смягчать напряжение и создавать ощущение душевного тепла.

Способность восхищаться

Девочка умеет замечать достоинства любимого человека и искренне радоваться его успехам.

Её восхищение не обязательно связано с социальным положением мужчины, его доходом или внешними достижениями.

Она может восхищаться его добротой, смелостью, чувством юмора, способностью заботиться или просто тем, каким человеком он является.

Для партнёра такое искреннее признание может становиться важным эмоциональным ресурсом.

Внутренняя молодость

Девочка сохраняет способность удивляться, мечтать, смеяться и радоваться жизни.

Она может превращать обычные события в маленькие праздники, привносить романтику в повседневность и напоминать окружающим, что жизнь состоит не только из обязанностей.

Эта внутренняя молодость не зависит от количества прожитых лет.

Эмоциональная отзывчивость

Она способна замечать переживания других людей, сочувствовать и поддерживать.

Её присутствие может быть особенно ценным для человека, который привык скрывать собственные эмоции и редко позволяет себе говорить о том, что чувствует.

В гармоничном проявлении Девочка создаёт пространство, в котором любовь становится живой, тёплой и человечной.

Теневая сторона архетипа

Каждое сильное качество может становиться источником трудностей, если человек теряет внутреннее равновесие.

Теневая сторона Девочки проявляется тогда, когда её чувствительность начинает управлять всей жизнью, доверчивость мешает видеть реальность, а потребность в любви ста-

новится сильнее способности сохранять себя.

Идеализация партнёра

Девочка может влюбляться не только в реального мужчину, но и в образ, который создаёт в своём воображении.

Несколько красивых слов, романтических поступков или проявлений внимания способны вызвать у неё ощущение особенной связи.

Она начинает представлять совместное будущее, наделяет мужчину желаемыми качествами и верит в глубину его чувств.

При этом она может недостаточно внимательно относиться к его реальным поступкам.

Если мужчина говорит о любви, но не проявляет уважения, она может искать объяснение его поведению.

Если он обещает измениться, но ничего не меняется, она продолжает надеяться.

Если он периодически исчезает, а затем возвращается с красивыми словами, она может воспринимать каждое возвращение как подтверждение любви.

Проблема заключается не в способности мечтать, а в том, что мечта иногда становится важнее реальности.

Чрезмерная доверчивость

Девочке свойственно верить в искренность окружающих.

Поскольку она сама склонна открыто проявлять чувства, ей бывает трудно представить, что другой человек может использовать эмоциональную близость для достижения соб-

ственных целей.

Она может слишком быстро доверять, открываться, рассказывать о своих уязвимостях и эмоционально привязываться.

Иногда этим пользуются люди, которые не готовы к взаимной ответственности.

Зрелость Девочки заключается не в отказе от доверия, а в способности позволять ему формироваться постепенно.

Эмоциональная зависимость

Когда отношения становятся главным источником радости, безопасности и самооценки, настроение Девочки начинает слишком сильно зависеть от поведения партнёра.

Если он внимателен, она чувствует себя счастливой.

Если он отдаляется, ей становится трудно сосредоточиться на собственной жизни.

Если между ними возникает конфликт, остальные события могут потерять для неё значение.

Постепенно она перестаёт замечать собственные интересы, желания и цели.

Её внутренний мир начинает вращаться вокруг одного человека.

В таких обстоятельствах любовь перестаёт быть свободным выбором и становится необходимым условием эмоционального благополучия.

Избегание ответственности

В теневом проявлении Девочка может надеяться, что кто-

то другой решит её проблемы.

Ей хочется, чтобы мужчина проявлял инициативу, принимал сложные решения, организовывал совместную жизнь и защищал её от неприятных обстоятельств.

Она может откладывать важные разговоры, избегать конфронтации и ждать, что ситуация разрешится сама собой.

Однако постоянное ожидание спасителя постепенно лишает её возможности почувствовать собственную силу.

Слабые личные границы

Стремление сохранить любовь может мешать Девочке говорить «нет».

Она способна соглашаться на неудобные для себя условия, оправдывать поступки партнёра и откладывать собственные потребности ради сохранения гармонии.

Иногда она боится, что открытое выражение недовольства разрушит отношения.

Но отношения, в которых один человек постоянно отказывается от себя, не становятся гармоничными только потому, что в них отсутствуют открытые конфликты.

Настоящая близость предполагает возможность быть искренними даже тогда, когда наши желания не совпадают.

Как Девочка любит

Любовь Девочки мягкая, романтичная, открытая и эмоционально насыщенная.

Она любит сердцем.

Для неё любовь — это не только решение быть вместе, но и особенное состояние внутренней близости.

Когда Девочка влюбляется, окружающий мир словно приобретает новые краски. Обычные события начинают восприниматься иначе. Появляется желание делиться впечатлениями, рассказывать о мелочах, строить планы и создавать совместные воспоминания.

Она может отправлять нежные сообщения, неожиданно обнимать партнёра, готовить маленькие сюрпризы и радоваться возможности провести время вместе.

Ей важно не столько количество совместных событий, сколько эмоциональное качество этих моментов.

Она проявляет любовь через заботу, прикосновения, искренний интерес, восхищение, поддержку и желание быть рядом.

Когда мужчина переживает трудности, Девочка может не знать, как практически решить его проблему, но постарается согреть его своим присутствием.

Ей хочется обнять, выслушать, сказать что-то доброе, напомнить, что он не один.

Она способна верить в любимого человека даже тогда, когда он сам начинает сомневаться в себе.

Однако для неё особенно важна эмоциональная взаимность.

Если её нежность постоянно остаётся без ответа, она по-

степенно теряет ощущение безопасности.

Если её чувства обесцениваются, она может закрыться.

Если ей приходится постоянно заслуживать внимание, её естественная лёгкость сменяется тревогой.

В благоприятных отношениях Девочка расцветает. Она становится открытой, доверчивой, радостной, ласковой и вдохновляющей.

В неблагоприятных отношениях она может постепенно утрачивать именно те качества, которые когда-то делали её такой привлекательной.

Какого мужчину обычно выбирает Девочка?

Женщину этого архетипа часто привлекают мужчины, рядом с которыми она может почувствовать защищённость, устойчивость и эмоциональную опору.

Ей хочется встретить человека, который способен принимать решения, проявлять инициативу и сохранять спокойствие в сложных обстоятельствах.

В таком мужчине она может искать качества, которые дополняют её собственную мягкость и чувствительность.

Король

Король может привлекать Девочку своей уверенностью, внутренней силой и способностью организовывать жизнь.

Рядом с ним ей хочется почувствовать, что существует че-

ловек, который знает, куда двигаться, способен принимать решения и не боится ответственности.

Она может восхищаться его достижениями, решительностью и умением справляться с трудностями.

В её воображении Король становится символом надёжного мира, в котором можно позволить себе оставаться нежной.

Однако если её потребность в опоре становится чрезмерной, она может постепенно передавать ему право принимать решения, касающиеся её собственной жизни.

Тогда отношения рискуют превратиться из партнёрства в зависимость.

Воин

Воин привлекает Девочку смелостью, активностью, решительностью и способностью защищать.

Ей может нравиться ощущение контраста между собственной мягкостью и его силой.

Она мечтает о мужчине, который способен действовать, проявлять инициативу и не оставлять её одну перед лицом трудностей.

Но Девочке важно различать силу и агрессию, решительность и грубость, защиту и контроль.

Мужчина может выглядеть сильным, но при этом не обладать эмоциональной зрелостью, необходимой для бережного отношения к чувствам другого человека.

Отец

Архетип Отца может привлекать Девочку своей зрелостью, надёжностью, терпением и способностью поддерживать.

Рядом с таким мужчиной ей хочется чувствовать, что её переживания имеют значение, что она может открыто говорить о своих страхах и не бояться осуждения.

Его спокойствие способно создавать ощущение эмоциональной безопасности.

Однако в таких отношениях особенно важно сохранять позицию взрослой женщины.

Партнёр может поддерживать, помогать и заботиться, но ему не следует становиться родителем, а Девочке — отказываться от собственной ответственности.

Опекун

Опекун привлекает Девочку нежностью, внимательностью и душевным теплом.

Он может символизировать именно ту эмоциональную близость, которая для неё особенно важна.

Ей хочется, чтобы мужчина замечал её настроение, проявлял заботу, интересовался её переживаниями и не воспринимал чувствительность как слабость.

Рядом с таким человеком Девочка может почувствовать, что любовь необязательно должна сопровождаться тревогой и борьбой за внимание.

Вместе с тем ей важно не превращать заботу партнёра в обязательное условие собственного благополучия.

Любовник

Иногда Девочку особенно сильно привлекает Любовник.

Его харизма, романтические жесты, эмоциональная выразительность и способность создавать атмосферу влюблённости могут пробуждать в ней очень яркие чувства.

Рядом с ним она ощущает себя героиней красивой любовной истории.

Его внимание, комплименты и способность вызывать сильное эмоциональное волнение могут восприниматься ею как признаки особенной связи.

Однако именно здесь существует риск идеализации.

Яркое начало отношений не всегда означает готовность мужчины к глубокой эмоциональной близости и ответственности.

Девочке важно обращать внимание не только на интенсивность переживаний, но и на последовательность поступков партнёра.

Почему Девочка иногда выбирает эмоционально недоступных мужчин?

Несмотря на потребность в тепле и защищённости, Девочка может испытывать сильное притяжение к холодным, непредсказуемым или эмоционально закрытым мужчинам.

На первый взгляд это кажется противоречием.

Но иногда её романтическое восприятие мира превраща-

ет эмоциональную недоступность партнёра в особенную историю.

Ей может казаться, что за его холодностью скрывается глубокая душа, которую никто раньше не смог понять.

Она верит, что благодаря её любви мужчина постепенно изменится, станет мягче, научится доверять и откроет своё сердце.

В таком случае она влюбляется не только в самого человека, но и в надежду на его преображение.

Каждое редкое проявление нежности приобретает особую ценность.

После периода холодности даже небольшой знак внимания может вызывать сильную радость и укреплять эмоциональную привязанность.

Постепенно Девочка начинает ждать следующего момента близости, оправдывая всё, что происходит между такими моментами.

Ей может казаться, что настоящая любовь требует терпения и способности преодолевать любые препятствия.

Однако любовь не должна становиться бесконечным ожиданием того, что другой человек когда-нибудь начнёт относиться к нам бережно.

Важно смотреть не только на то, каким мужчина способен быть в отдельные моменты, но и на то, каким он является в повседневных отношениях.

Чего не стоит ожидать от Девочки

Если вы выбрали женщину этого архетипа в качестве потенциальной партнёрши, важно понимать не только её привлекательные качества, но и особенности её внутреннего устройства.

Не стоит ожидать, что она всегда будет руководствоваться холодной логикой. Её эмоциональные переживания могут оказывать значительное влияние на решения.

Не стоит требовать от неё постоянной невозмутимости. Она чувствительна и может глубоко переживать то, что другим людям кажется незначительным.

Ей может быть трудно действовать в условиях жёсткого контроля, чрезмерной дисциплины и постоянного давления.

Она не всегда готова первой начинать сложные разговоры. Открытая конфронтация может вызывать у неё тревогу и желание отстраниться.

Ей может требоваться больше времени, чтобы научиться самостоятельно справляться с кризисами и отстаивать собственные границы.

Девочка не обязательно станет женщиной, которая организует всю жизнь партнёра, руководит им, контролирует происходящее и требует строгого соблюдения правил.

Её естественные ресурсы находятся в другой области — в чувствах, эмоциональной открытости, нежности и способ-

ности создавать атмосферу близости.

Однако это не означает, что она неспособна развивать рациональность, самостоятельность и ответственность.

Важно лишь понимать, что эти качества могут требовать от неё более осознанных усилий.

Типичный сценарий отношений

Первый этап. Влюблённость

Девочка может влюбляться быстро, искренне и глубоко.

Её особенно трогают внимание, романтические поступки, уверенность мужчины и ощущение того, что он выделяет её среди других женщин.

Она открывает своё сердце и начинает эмоционально вкладываться в отношения.

В этот период ей свойственно замечать прежде всего достоинства партнёра и воспринимать его через призму собственных чувств.

Второй этап. Восхищение и сближение

По мере развития отношений Девочка стремится создавать атмосферу тепла, нежности и взаимного восхищения.

Она старается радовать мужчину, быть внимательной, поддерживать его и сохранять романтическую составляющую отношений.

Иногда её желание быть любимой настолько велико, что она начинает чрезмерно приспосабливаться к партнёру.

Ей хочется быть хорошей, удобной, понимающей и не создавать проблем.

Третий этап. Возникновение уязвимости

Когда эмоциональная привязанность становится глубже, усиливается и чувствительность к поведению мужчины.

Его настроение, интонации, внимание и степень эмоциональной вовлечённости приобретают особое значение.

Если мужчина последователен, открыт и надёжен, Девочка постепенно успокаивается и начинает доверять.

Если его поведение непредсказуемо, она может испытывать тревогу, страх потери и потребность в постоянном подтверждении любви.

Четвёртый этап. Столкновение с реальностью

Рано или поздно романтический образ партнёра сталкивается с его реальными особенностями.

Возникают бытовые вопросы, разногласия, необходимость принимать решения и обсуждать ответственность.

Для Девочки это может стать непростым периодом.

Ей приходится учиться любить не идеальный образ, а живого человека, который обладает собственными потребностями, недостатками и ограничениями.

Одновременно ей необходимо научиться открыто говорить о том, что не устраивает её саму.

Пятый этап. Расцвет или постепенная потеря себя

В гармоничных отношениях Девочка сохраняет свою нежность, но постепенно становится более уверенной, само-

стоятельной и эмоционально устойчивой.

Она учится доверять партнёру, не теряя доверия к себе.

В неблагоприятном сценарии она может всё сильнее приспосабливаться, отказываться от собственных желаний и зависеть от настроения мужчины.

Её естественная лёгкость постепенно исчезает. Она становится тревожной, ранимой, замкнутой и неуверенной в себе.

Иногда она долго молчит о своих переживаниях, а затем неожиданно отдаляется, потому что больше не может выдерживать накопившуюся боль.

Девочка в конфликте

Открытые конфликты редко являются комфортной для неё формой взаимодействия.

Резкий тон, обвинения, холодное молчание и категоричные требования могут восприниматься ею особенно болезненно.

Вместо того чтобы сразу сформулировать свою позицию, она может расплакаться, замолчать, отстраниться или попытаться как можно быстрее восстановить эмоциональную связь.

Иногда ей важнее помириться, чем разобраться в причинах разногласий.

Она может первой попросить прощения даже тогда, когда не считает себя виноватой, потому что напряжение в отно-

шениях причиняет ей слишком сильный дискомфорт.

Но если проблемы постоянно остаются нерешёнными, они постепенно накапливаются.

Зрелой Девочке важно научиться понимать, что конфликт не обязательно означает разрушение любви.

Два человека могут любить друг друга и при этом иметь разные мнения, потребности и желания.

Умение спокойно говорить о своих чувствах, выдерживать разногласия и не отказываться от себя ради немедленного примирения становится важной частью её развития.

Что происходит с Девочкой, когда она теряет себя?

Иногда женщина этого архетипа настолько глубоко погружается в отношения, что перестаёт замечать собственную жизнь.

Её интересы постепенно становятся интересами мужчины. Её планы начинают зависеть от его решений. Её настроение определяется его отношением к ней.

Она всё реже спрашивает себя, чего хочет сама, и всё чаще размышляет о том, как сохранить любовь партнёра.

Ей кажется, что если она будет достаточно нежной, понимающей, терпеливой и заботливой, то сможет сделать отношения счастливыми.

Но любовь невозможно построить усилиями только одно-

го человека.

Когда Девочка постоянно отдаёт свою эмоциональную энергию, не получая достаточной взаимности, она начинает истощаться.

Могут появиться тревожность, обидчивость, страх одиночества, ощущение собственной недостаточности.

Она может перестать узнавать себя и удивляться, куда исчезли её радость, лёгкость и способность мечтать.

В этот момент ей особенно важно вернуться к собственной личности.

Вспомнить, что её жизнь не начинается и не заканчивается отношениями.

Что у неё есть собственные желания, интересы, способности, ценности и право принимать решения.

Что любовь к другому человеку не требует отказа от любви к себе.

Зрелое проявление архетипа

Зрелая Девочка не перестаёт быть Девочкой.

Ей необязательно превращаться в холодную, жёсткую или исключительно рациональную женщину, чтобы научиться строить гармоничные отношения.

Её развитие заключается в том, чтобы соединить эмоциональную открытость с внутренней устойчивостью.

Она может оставаться романтичной, но при этом видеть

реальные поступки мужчины.

Может доверять, но не игнорировать тревожные признаки.

Может восхищаться партнёром, не идеализируя его.

Может принимать заботу, не отказываясь от самостоятельности.

Может быть нежной и одновременно говорить «нет».

Может испытывать сильные чувства, не позволяя им полностью определять её решения.

Может любить мужчину, сохраняя собственные интересы, друзей, цели и внутреннее пространство.

Её зрелость проявляется не в отказе от чувств, а в способности понимать их и нести ответственность за собственную жизнь.

В таком состоянии Девочка становится женщиной, которая способна создавать удивительно тёплые и искренние отношения, не растворяясь в них.

Путь личностного развития

Главная задача Девочки — научиться сохранять открытое сердце, одновременно формируя внутреннюю опору.

Для этого ей важно постепенно развивать несколько качеств.

Самостоятельность. Учиться принимать решения, решать собственные проблемы и доверять своим способно-

стям.

Осознанность. Замечать разницу между реальными качествами человека и собственными фантазиями о нём.

Личные границы. Говорить о том, что подходит и не подходит, не воспринимая отказ как угрозу любви.

Эмоциональную устойчивость. Учиться справляться со своими переживаниями, не ожидая, что партнёр всегда будет восстанавливать её внутреннее равновесие.

Способность к диалогу. Не избегать сложных разговоров, а постепенно осваивать спокойное и честное выражение собственных потребностей.

Самоценность. Помнить, что её значимость не определяется исключительно вниманием мужчины.

Собственную наполненную жизнь. Сохранять интересы, увлечения, дружеские связи, профессиональные и личные цели.

Ей важно обнаружить, что защищённость может исходить не только от другого человека, но и от собственного доверия к себе.

Если ваш архетип — Девочка

Если вы узнали себя в этом описании, не торопитесь оценивать свою чувствительность как недостаток.

Способность искренне любить, доверять, радоваться и замечать красоту жизни — ценные качества.

Но попробуйте задуматься, насколько бережно вы относитесь к собственному сердцу.

Не слишком ли быстро открываете его людям, которых ещё недостаточно знаете?

Не отдаёте ли другому человеку право определять ваше настроение и ощущение собственной ценности?

Не пытаетесь ли заслужить любовь, постоянно приспосабливаясь к чужим желаниям?

Не надеетесь ли, что появление сильного мужчины избавит вас от необходимости самостоятельно справляться с жизненными трудностями?

Ваша нежность заслуживает защиты. Но первым человеком, который способен её защищать, можете стать вы сами.

Если вы выбрали Девочку в качестве партнёрши

Если на первом этапе вас привлёк именно этот женский архетип, попробуйте представить не только романтическое начало отношений, но и повседневную жизнь рядом с такой женщиной.

Готовы ли вы бережно относиться к её чувствительности?

Сможете ли проявлять эмоциональное внимание не только в период влюблённости, но и спустя время?

Способны ли поддерживать её, не превращая заботу в контроль?

Готовы ли уважать её самостоятельность, даже если вам нравится ощущение собственной силы рядом с ней?

Не воспринимаете ли вы её доверчивость как возможность принимать решения за двоих?

Девочка может подарить отношениям нежность, искренность, романтику и эмоциональное тепло.

Но ей особенно важно находиться рядом с человеком, который ценит эти качества и не использует её открытость против неё.

Практика самопознания

Если Девочка — ваш основной архетип, возьмите блокнот и ответьте на следующие вопросы.

Какие качества Девочки я узнаю в себе?

Что для меня означает чувствовать себя любимой?

Насколько моё настроение зависит от поведения партнёра?

Склонна ли я идеализировать мужчин в начале отношений?

Какие качества мужчины вызывают у меня наиболее сильное притяжение?

Ищу ли я партнёра или человека, который будет защищать меня от всех жизненных трудностей?

Умею ли я говорить «нет» человеку, которого люблю?

Что происходит со мной, когда партнёр становится эмо-

циональ но холодным?

Сохраняю ли я собственные интересы и желания, находясь в отношениях?

Какие повторяющиеся сценарии я замечаю в своей любовной истории?

Чего я боюсь больше: потерять партнёра или потерять себя?

Какие качества помогут мне стать более самостоятельной, сохранив свою нежность?

Теперь закончите несколько предложений:

В любви мне особенно необходимо...

Я чувствую себя защищённой, когда...

В мужчинах меня больше всего привлекает...

В отношениях мне трудно...

Я перестаю быть собой, когда...

Моя внутренняя сила заключается в...

Я хочу научиться...

Главный урок архетипа Девочки

Девочке необязательно становиться жёсткой, чтобы быть сильной.

Необязательно переставать доверять, чтобы научиться защищать себя.

Необязательно отказываться от романтики, чтобы видеть реальность.

Её путь заключается в соединении нежности и зрелости, чувствительности и самостоятельности, открытости и способности сохранять личные границы.

Она может продолжать верить в любовь, мечтать, радоваться и смотреть на мир с удивлением.

Но при этом ей важно помнить, что настоящая любовь не требует превращаться в маленькую девочку, ожидающую спасения.

Она может оставаться женщиной, которая живёт сердцем, и одновременно быть взрослой личностью, способной самостоятельно выбирать свой жизненный путь.

Сохранить нежность, не потеряв себя, — в этом заключается искусство зрелой Девочки.

2. Любовница — женщина, которая пробуждает страсть

«Я хочу не просто существовать. Я хочу чувствовать жизнь, наслаждаться ею, любить и оставаться собой».

Сущность архетипа

Есть женщины, появление которых словно меняет атмосферу окружающего пространства. Они привлекают внимание не обязательно красотой, необычной внешностью или яркой одеждой. В них присутствует нечто более глубокое — особая жизненная энергия, чувственность, внутренняя свобода и способность наслаждаться своим существованием.

Именно такую женщину олицетворяет архетип Любовницы.

Название этого архетипа не имеет отношения к семейному положению женщины, изменам или количеству её партнёров. Оно отражает особый способ взаимодействия с жизнью, собственным телом, желаниями, эмоциями и любовью.

Любовница — это женщина, которая стремится чувствовать жизнь во всей её полноте.

Она может быть яркой, темпераментной, импульсивной, словно огонь, который невозможно не заметить. Но она может обладать и спокойным магнетизмом, притягивая окру-

жающих своей уверенностью, глубиной и естественной чувственностью.

В одном проявлении её энергия напоминает пламя, в другом — тепло, которое ощущается даже в тишине.

Ей важно не просто проживать события, а переживать их. Не просто находиться рядом с человеком, а чувствовать его присутствие. Не просто состоять в отношениях, а ощущать между собой и партнёром живую эмоциональную и физическую связь.

Любовница не хочет, чтобы жизнь превращалась в механическое выполнение обязанностей. Ей необходимо пространство для удовольствия, вдохновения, страсти и самовыражения.

Её главная сила — способность пробуждать жизнь в себе и окружающих.

Психологический портрет

Женщина этого архетипа обладает выраженной индивидуальностью. Она способна привлекать внимание своим голосом, движениями, взглядом, манерой общения и естественной уверенностью.

Её присутствие трудно не заметить, даже если она не стремится оказаться в центре внимания.

Любовница чувствует собственные желания и в гармоничном проявлении не боится их признавать. Она способна по-

лучать удовольствие от красивой музыки, вкусной еды, движения, танца, прикосновений, общения и атмосферы окружающего пространства.

Её чувственность значительно шире сексуальности. Это способность воспринимать мир через ощущения и получать удовольствие от контакта с ним.

Она может наслаждаться запахом утреннего кофе, теплом солнечных лучей, мягкостью ткани, звучанием любимой мелодии или близостью человека, которому доверяет.

Для неё тело — не просто внешняя оболочка, а важная часть личности и способ взаимодействия с миром.

Любовница может быть спонтанной, эмоциональной, решительной и непредсказуемой. Ей нравится действовать под влиянием вдохновения, пробовать новое и выходить за пределы привычного.

Однако по мере внутреннего развития её импульсивность может уступать место осознанности, а потребность в постоянных ярких впечатлениях — способности наслаждаться глубиной настоящего момента.

Тогда её привлекательность перестаёт зависеть от внешних эффектов. Она становится естественным проявлением внутренней уверенности.

Внутренний мир Любовницы

Внутренний мир этой женщины наполнен желаниями,

ощущениями, эмоциональными переживаниями и стремлением к свободе.

Она хочет чувствовать, что её жизнь принадлежит ей.

Ей важно самостоятельно решать, кого любить, чем заниматься, как выглядеть, каким образом выражать себя и что приносит ей удовольствие.

Она может болезненно воспринимать попытки окружающих навязать ей представления о том, какой должна быть женщина.

Ей трудно существовать в пространстве, где необходимо постоянно подавлять собственные желания, скрывать эмоции или соответствовать чужим ожиданиям.

В отличие от Девочки, которая прежде всего ищет эмоциональное тепло и защищённость, Любовница стремится к интенсивности переживаний, взаимному притяжению и свободе оставаться собой.

Она хочет быть желанной, но в зрелом проявлении не нуждается в том, чтобы окружающие постоянно подтверждали её привлекательность.

Её самоощущение формируется изнутри.

Однако если контакт с собственной ценностью недостаточно устойчив, внимание окружающих может становиться для неё важнейшим источником эмоциональной энергии.

Тогда ей необходимо постоянно чувствовать, что она вызывает интерес, восхищение и желание.

За внешней уверенностью в таком случае может скрывать-

ся страх потерять свою привлекательность и перестать быть значимой.

Главные внутренние потребности

Любовнице особенно важно чувствовать себя живой.

Ей необходимы отношения, в которых присутствуют не только ответственность, совместные планы и бытовая стабильность, но и эмоциональное движение.

Она нуждается в физической близости, чувственности, искренности, взаимном желании, уважении личной свободы и возможности выражать собственную индивидуальность.

Ей хочется быть рядом с мужчиной, который видит в ней не только жену, мать, хозяйку или спутницу жизни, но прежде всего женщину.

Она хочет чувствовать, что между ними существует притяжение, которое не исчезает после завершения периода ухаживаний.

Для неё особенно важно, чтобы партнёр не воспринимал её присутствие как нечто само собой разумеющееся.

В глубине души её потребность может звучать так:

«Я хочу, чтобы ты продолжал видеть во мне женщину, даже когда мы давно вместе».

При этом зрелая Любовница стремится не к постоянному подтверждению своей привлекательности, а к живому контакту между двумя людьми.

Ей необходимо ощущать, что любовь не лишает её свободы, а позволяет ещё глубже раскрывать собственную личность.

Главные страхи Любовницы

Одним из наиболее значимых страхов этого архетипа может становиться страх эмоционального угасания.

Любовница боится оказаться в отношениях, в которых всё постепенно превращается в привычку.

Когда исчезают прикосновения, любопытство друг к другу, взаимное восхищение и желание проводить время вместе, она может воспринимать происходящее как потерю самой сущности любви.

Ей бывает трудно различать естественное изменение интенсивности чувств и действительное эмоциональное отдаление партнёров.

Спокойствие иногда ошибочно воспринимается ею как равнодушие, стабильность — как скука, а предсказуемость — как отсутствие жизни.

Другим важным страхом является потеря свободы.

Любовница может особенно остро реагировать на ревность, запреты, контроль и попытки партнёра определять её поведение.

Ей трудно находиться рядом с человеком, который воспринимает любовь как право распоряжаться её жизнью.

В теневом проявлении страх потери свободы способен распространяться даже на естественные обязательства, возникающие между двумя людьми.

Тогда необходимость учитывать потребности партнёра может восприниматься как ограничение собственной независимости.

За демонстративной самостоятельностью иногда скрывается и страх эмоциональной уязвимости.

Женщине может быть легче показать свою сексуальность, уверенность и силу, чем признаться в том, что она нуждается в любви, поддержке или боится потерять дорогого человека.

Светлая сторона архетипа

Жизненная энергия

Любовница способна привносить в окружающее пространство движение, вдохновение и эмоциональную насыщенность.

Она напоминает людям, что жизнь состоит не только из работы, обязанностей и достижения целей.

Рядом с ней может появляться желание путешествовать, пробовать новое, танцевать, смеяться, создавать и наслаждаться настоящим моментом.

Её энергия способна пробуждать те стороны личности партнёра, которые долго оставались скрытыми за повседневной ответственностью.

Чувственность

Любовница обладает способностью глубоко воспринимать мир через ощущения.

Она умеет создавать атмосферу близости, замечать красоту момента и наслаждаться физическим присутствием любимого человека.

Для неё прикосновение может быть способом выразить поддержку, желание, нежность и эмоциональную связь.

В гармоничном проявлении её чувственность естественна. Ей не нужно играть определённую роль или демонстрировать сексуальность ради получения внимания.

Харизма

Её привлекательность часто связана с внутренней свободой и выразительностью.

Она способна говорить о своих желаниях, проявлять инициативу и не бояться быть заметной.

Любовница может вдохновлять окружающих на более открытое самовыражение.

Её харизма особенно сильна тогда, когда она не пытается специально производить впечатление, а просто позволяет себе быть собой.

Эмоциональная искренность

Любовница не всегда склонна скрывать то, что чувствует.

Если мужчина ей нравится, она может проявить заинтересованность. Если испытывает желание, способна говорить об этом. Если что-то её не устраивает, ей бывает легче выра-

зить недовольство, чем долго делать вид, что всё хорошо.

В зрелом проявлении такая прямота помогает создавать отношения без скрытых игр и необходимости постоянно угадывать чувства друг друга.

Независимость

Гармоничная Любовница способна любить, не растворяясь в партнёре.

Она сохраняет собственные интересы, желания, личное пространство и внутреннюю автономию.

Ей важно быть с мужчиной не потому, что она не может без него существовать, а потому, что действительно хочет разделять с ним свою жизнь.

Она способна уважать свободу другого человека, поскольку понимает ценность собственной.

Теневая сторона архетипа

Когда Любовница теряет контакт с внутренним равновесием, её жизненная энергия может превращаться в эмоциональный хаос, а стремление к свободе — в неспособность выдерживать устойчивую близость.

Зависимость от интенсивности

Любовница может привыкать к сильным эмоциональным переживаниям настолько, что спокойные отношения перестают казаться ей настоящими.

Ей хочется постоянного волнения, новизны, страсти и

ощущения непредсказуемости.

Если эмоциональная интенсивность естественным образом снижается, она может начать сомневаться в собственных чувствах.

Иногда ей кажется, что любовь закончилась, хотя в действительности отношения переходят к более глубокому и устойчивому этапу.

В таком состоянии женщина может бессознательно создавать напряжение, провоцировать конфликты или искать новые впечатления, чтобы вновь почувствовать эмоциональный подъём.

Импульсивность

Любовница способна принимать решения под влиянием момента.

Сильное притяжение может побуждать её быстро сближаться с человеком, не успев узнать его характер и жизненные ценности.

В состоянии гнева она может произнести слова, о которых позднее пожалеет.

В состоянии разочарования — принять решение о расставании, которое через некоторое время покажется ей поспешным.

Её эмоциональная энергия способна становиться источником как вдохновения, так и необдуманных поступков.

Потребность во внимании

Если женщина недостаточно уверена в собственной цен-

ности, ей может быть необходимо постоянно ощущать восхищение окружающих.

Комплименты, заинтересованные взгляды и проявления желания становятся подтверждением того, что она привлекательна и значима.

В таком случае отсутствие внимания воспринимается не просто как неприятное обстоятельство, а как угроза самооценке.

Она может начинать сравнивать себя с другими женщинами, болезненно реагировать на конкуренцию или стремиться вновь оказаться в центре внимания.

Эмоциональные качели

В теневом проявлении отношения Любовницы могут развиваться по циклическому сценарию:

страсть — сближение — перенасыщение — конфликт — отдаление — примирение — новая страсть.

Каждое примирение приносит сильное эмоциональное облегчение и может восприниматься как доказательство глубины чувств.

Однако интенсивность переживаний не всегда свидетельствует о качестве отношений.

Иногда за ней скрываются тревога, нестабильность и неспособность создавать близость без постоянного напряжения.

Избегание уязвимости

Любовница может казаться очень открытой, поскольку

свободно выражает свою чувственность и эмоции.

Но открытость в сексуальности не всегда означает готовность к глубокой психологической близости.

Ей может быть трудно показать страх, неуверенность, потребность в поддержке или признаться в том, насколько важен для неё партнёр.

Иногда она предпочитает первой отдалиться, чтобы не оказаться в положении человека, которого могут отвергнуть.

В таком случае независимость становится не только ресурсом, но и способом защиты.

Чрезмерная самодостаточность

В другом теневом проявлении Любовница настолько привыкает полагаться на себя, что практически перестаёт обращаться за помощью.

Она может сохранять дистанцию даже тогда, когда отношения требуют эмоциональной открытости.

Ей хочется близости, но одновременно трудно позволить другому человеку увидеть её слабость.

Так возникает внутреннее противоречие: женщина стремится к глубокой связи, но защищает свою автономию настолько тщательно, что партнёру сложно приблизиться к ней.

Как Любовница любит

Любовница любит интенсивно, чувственно и выразитель-

но.

Для неё любовь связана с присутствием, энергией, взаимным желанием и ощущением живого контакта.

Когда она влюбляется, её чувства могут проявляться очень ярко. Она способна самостоятельно создавать романтическую атмосферу, проявлять инициативу, удивлять партнёра и превращать обычные моменты в особенные.

Она не всегда ждёт, пока мужчина сделает первый шаг.

Если испытывает желание быть рядом, может открыто проявить его.

Одним из её естественных языков любви является физическая близость.

Прикосновения, объятия, поцелуи и сексуальная связь помогают ей выражать чувства, которые не всегда можно передать словами.

Однако зрелая Любовница не ограничивает любовь физическим притяжением.

Ей важны уважение, эмоциональная глубина, честность и способность партнёров оставаться собой.

Когда она действительно выбирает мужчину, её присутствие становится полным. Она способна быть внимательной, чуткой, искренней и глубоко вовлечённой в происходящее между ними.

Её поддержка отличается от поддержки Матери.

Она не стремится полностью взять на себя проблемы партнёра, заботиться о нём вместо него или растворяться в

его потребностях.

Скорее она помогает ему почувствовать собственную силу, привлекательность, энергию и желание жить.

Её любовь может вдохновлять, пробуждать уверенность и возвращать ощущение полноты жизни.

Но она не хочет становиться единственным источником жизненной энергии мужчины.

Ей необходим партнёр, который способен самостоятельно поддерживать собственный внутренний огонь.

Какого мужчину обычно выбирает Любовница?

Любовницу могут привлекать сильные, уверенные в себе, эмоционально зрелые мужчины, способные выдерживать её интенсивность, не пытаясь подавить её индивидуальность.

Ей важно чувствовать рядом человека, который не боится её энергии, сексуальности и независимости.

Она может испытывать сильное притяжение к мужчине, обладающему собственными желаниями, интересами, внутренней опорой и способностью проявлять инициативу.

Ей хочется не подчинять партнёра и не подчиняться ему, а встречаться с человеком, обладающим сопоставимой внутренней силой.

Рассмотрим несколько мужских архетипов, которые могут особенно привлекать Любовницу.

Король

Король может привлекать её уверенностью, достоинством, силой характера и способностью управлять собственной жизнью.

Ей интересно находиться рядом с мужчиной, которого она способна уважать.

Она может восхищаться его самостоятельностью, достижениями, умением принимать решения и сохранять внутреннюю устойчивость.

Рядом с таким человеком ей необязательно постоянно быть сильнее всех. Она может позволить себе проявлять чувственность, оставаясь независимой личностью.

Однако если Король воспринимает лидерство как право контролировать партнёршу, между ними может возникнуть борьба за свободу.

Любовница способна восхищаться силой мужчины, но не обязательно готова подчиняться ей.

Её привлекает Король, который уверен в себе настолько, что не нуждается в ограничении свободы женщины.

Воин

Воин может вызывать у Любовницы сильное физическое и эмоциональное притяжение.

Его решительность, активность, смелость и способность действовать соответствуют её собственной жизненной энергии.

Ей нравится мужчина, который не боится проявлять ини-

циативу, открыто выражает желания и способен принимать вызовы.

Между ними может возникать ощущение встречи двух сильных темпераментов.

Однако если оба склонны к импульсивности, отношения могут становиться пространством постоянных столкновений.

Любовнице важно различать мужчину, который обладает силой, и мужчину, который постоянно пытается её демонстрировать через давление или агрессию.

Любовник

Мужской архетип Любовника способен вызывать у неё ощущение естественного эмоционального и физического узнавания.

Оба ценят чувственность, удовольствие, страсть, красоту момента и взаимное притяжение.

Ей может казаться, что наконец появился человек, который понимает её язык любви без дополнительных объяснений.

Рядом с ним она способна свободно проявлять желания, наслаждаться близостью и ощущать себя привлекательной.

Однако сильная химия не гарантирует устойчивости отношений.

Если оба партнёра ориентированы исключительно на интенсивность переживаний, им может быть трудно выдерживать периоды спокойствия, решать бытовые вопросы и при-

нимать долгосрочные обязательства.

Любовнице важно понять, существует ли между ними что-то, кроме взаимного желания.

Свободный дух

Свободный дух может привлекать Любовницу независимостью, спонтанностью и открытостью новому.

Ей нравится ощущение, что рядом находится человек, который не стремится ограничивать её жизнь.

С ним она может мечтать, путешествовать, экспериментировать, менять привычные сценарии и открывать новые стороны собственной личности.

Их может объединять стремление к свободе и нежелание превращать отношения в систему жёстких правил.

Однако свобода требует ответственности.

Если оба человека избегают определённости и обязательств, отношения могут оставаться яркими, но нестабильными.

Важно понять, способны ли они не только наслаждаться совместными впечатлениями, но и оставаться рядом в сложные периоды.

Маг

Маг может особенно сильно привлекать Любовницу своей харизмой, загадочностью и внутренней глубиной.

Ей интересно находиться рядом с мужчиной, которого невозможно понять с первого взгляда.

Он способен пробуждать любопытство, сильные эмоции и

желание исследовать неизвестные стороны собственной личности.

В таком притяжении может присутствовать ощущение необычной, почти необъяснимой связи.

Однако Любовнице важно различать глубину и эмоциональную недоступность, загадочность и отсутствие ясности, харизму и манипуляцию.

Не всякий человек, вызывающий сильные переживания, способен создавать безопасные и уважительные отношения.

Почему Любовницу иногда привлекают спокойные мужчины?

Несмотря на собственную интенсивность, Любовница может выбирать мужчину, обладающего эмоциональной устойчивостью, спокойствием и зрелостью.

Её могут привлекать Мудрец, Отец или Опекун, если рядом с ними она ощущает уважение, свободу и возможность быть собой.

Иногда женщине, привыкшей жить в состоянии постоянного эмоционального движения, необходимо пространство, в котором не нужно всё время поддерживать высокую интенсивность переживаний.

Ей хочется почувствовать, что любовь может быть глубокой даже без драматических событий.

Спокойный мужчина способен помочь ей обнаружить но-

вые формы близости.

Не только страсть, но и доверие.

Не только желание, но и понимание.

Не только эмоциональный подъём, но и устойчивое присутствие.

Однако такой выбор становится возможным тогда, когда Любовница перестаёт воспринимать спокойствие как отсутствие чувств.

Она начинает понимать, что огонь любви необязательно должен постоянно превращаться в пожар.

Иногда достаточно тепла, которое сохраняется долго.

Почему Любовница может выбирать сложных и недоступных мужчин?

В теневом проявлении архетипа особенно привлекательными могут становиться мужчины, отношения с которыми сопровождаются неопределённостью.

Их внимание необходимо завоёвывать. Их чувства трудно понять. Их поведение вызывает сильные эмоциональные реакции.

Для женщины, привыкшей воспринимать интенсивность как доказательство любви, такая связь может казаться особенно значимой.

Неопределённость усиливает желание. Дистанция пробуждает интерес. Возвращение партнёра после отдаления

вызывает эмоциональный подъём.

Любовница может воспринимать происходящее как необыкновенную страсть, хотя значительная часть переживаний связана с нестабильностью отношений.

Иногда ей хочется доказать себе, что она способна заинтересовать мужчину, который не открывается другим женщинам.

Его внимание становится подтверждением её исключительности.

Однако если притяжение основано преимущественно на необходимости завоёвывать человека, интерес может ослабнуть после того, как он становится доступным.

В таком случае женщина обнаруживает, что её привлекала не только личность мужчины, но и сам процесс эмоционального завоевания.

Ей важно научиться задавать себе вопрос:

«Мне действительно нравится этот человек или мне нравится состояние, которое возникает, когда я пытаюсь его завоевать?»

Чего не стоит ожидать от Любовницы

Если вы выбрали женщину этого архетипа, важно понимать особенности её характера.

Не стоит ожидать, что она будет чувствовать себя счастливой в отношениях, полностью лишённых эмоционального

и физического притяжения.

Ей может быть трудно переносить однообразие, чрезмерную регламентацию жизни и постоянное подавление собственных желаний.

Не следует рассчитывать, что она добровольно откажется от индивидуальности ради полного соответствия ожиданиям партнёра.

Её естественная роль не заключается в том, чтобы становиться для мужчины Матерью, полностью посвящать себя его потребностям или организовывать всю его повседневную жизнь.

Это не означает, что она неспособна заботиться о доме, семье или детях. Просто её основные психологические ресурсы проявляются в другой области.

В импульсивном варианте Любовнице может быть трудно сохранять спокойствие во время конфликтов, выдерживать длительные периоды рутины и контролировать эмоциональные реакции.

В зрелом проявлении она способна быть устойчивой, ответственной и глубокой партнёршей, однако по-прежнему нуждается в уважении своей свободы.

От неё не стоит ожидать демонстративной беспомощности или зависимости.

Она не хочет оставаться рядом с мужчиной исключительно из страха одиночества.

Её любовь имеет особую ценность именно тогда, когда она

является свободным выбором.

Типичный сценарий отношений

Первый этап. Магнитное притяжение

Отношения Любовницы нередко начинаются с сильного эмоционального или физического отклика.

Она замечает мужчину, который вызывает интерес, пробуждает желание и заставляет её почувствовать особую энергию.

В этот момент ей может быть трудно объяснить своё притяжение рационально.

Её внимание сосредоточено на ощущениях, возникающих рядом с человеком.

Второй этап. Страсть и эмоциональный подъём

Если притяжение взаимно, отношения могут развиваться достаточно интенсивно.

Любовница активно проявляет чувства, создаёт атмосферу близости, наслаждается вниманием и совместными переживаниями.

Ей хочется открывать новые стороны партнёра, удивлять его и ощущать, что между ними существует особенная связь.

В этот период она может быть особенно вдохновляющей, яркой и эмоционально вовлечённой.

Третий этап. Проверка внутренней силы партнёра

По мере развития отношений Любовница начинает заме-

чать, способен ли мужчина оставаться собой рядом с ней.

Уважает ли он её независимость? Умеет ли выражать собственные желания? Способен ли выдерживать разногласия? Обладает ли внутренней устойчивостью?

Если мужчина полностью растворяется в ней, становится зависимым или пытается удержать её с помощью контроля, её интерес может снижаться.

Ей важно чувствовать, что рядом находится самостоятельная личность.

Четвёртый этап. Столкновение с повседневностью

Со временем первоначальная интенсивность отношений естественным образом меняется.

Появляются привычки, обязанности, совместные решения и бытовые вопросы.

Именно здесь Любовнице предстоит понять, способна ли она наслаждаться близостью, когда отношения перестают постоянно вызывать эмоциональный подъём.

В теневом проявлении она может начать искать способы вернуть прежнюю интенсивность через конфликты, провокации или эмоциональное отдаление.

В зрелом проявлении она учится создавать новые формы близости, сохраняя чувственность и интерес друг к другу.

Пятый этап. Углубление отношений или потеря интереса

Если между партнёрами существуют уважение, взаимное притяжение, доверие и свобода, Любовница способна откры-

ваться всё глубже.

Её любовь становится менее зависимой от внешних эффектов и приобретает устойчивость.

Она обнаруживает, что близость может быть одновременно страстной и спокойной.

Если же отношения становятся поверхностными, холодными или контролирующими, она может постепенно отдаляться.

В импульсивном проявлении это сопровождается конфликтами и эмоциональными всплесками.

В зрелом — осознанным решением уйти, не превращая расставание в драматическое представление.

Любовница в конфликте

Реакции Любовницы во многом зависят от степени её эмоциональной зрелости.

В импульсивном проявлении она способна реагировать резко, открыто выражать гнев и принимать решения под влиянием сильных чувств.

Если партнёр становится холодным или перестаёт эмоционально реагировать, она может пытаться вернуть его внимание через провокации.

Иногда ей легче вызвать конфликт, чем выдерживать ощущение безразличия.

В такие моменты даже отрицательная эмоциональная ре-

акция партнёра может восприниматься как подтверждение того, что связь между ними ещё существует.

Однако подобный способ взаимодействия постепенно разрушает доверие.

Зрелая Любовница способна говорить о своих чувствах прямо, не превращая их в инструмент давления.

Она может объяснить, что ей не хватает близости, внимания или физического контакта, не обвиняя партнёра в том, что он обязан постоянно поддерживать её эмоциональное состояние.

Она учится выдерживать паузы, уважать различия и понимать, что не всякое разногласие требует немедленного решения.

Её развитие заключается в способности сохранять интенсивность чувств, не позволяя им разрушать отношения.

Что происходит с Любовницей, когда она теряет себя?

На первый взгляд может показаться, что Любовница, обладающая сильной индивидуальностью, менее склонна терять себя в отношениях.

Однако потеря себя у неё может происходить иначе, чем у Девочки или Матери.

Она может постепенно превращаться в образ, который должен постоянно вызывать желание и восхищение.

Ей становится важно всегда выглядеть привлекательной, интересной, энергичной и сексуальной.

Она боится показать усталость, неуверенность или отсутствие желания.

Ей кажется, что если она перестанет быть яркой, мужчина потеряет к ней интерес.

Тогда естественная чувственность превращается в обязанность.

Удовольствие становится способом удерживать внимание.

Свобода самовыражения уступает место необходимости соответствовать определённому образу.

В другом случае она может настолько стремиться к независимости, что перестаёт признавать собственную потребность в близости.

Она убеждает себя, что никто ей не нужен, что она всегда справится самостоятельно и что эмоциональная привязанность делает человека слабым.

Но за этой внешней свободой может скрываться одиночество.

Любовнице важно помнить, что её ценность не исчезает в моменты, когда она не вызывает восхищения.

Она имеет право быть уставшей, спокойной, грустной, неуверенной и нуждающейся в поддержке.

Ей необязательно постоянно быть источником огня для окружающих.

Зрелое проявление архетипа

Зрелая Любовница — это женщина, которая находится в контакте со своими желаниями, но не становится их заложницей.

Она способна наслаждаться страстью, не разрушая ради неё собственную жизнь.

Она умеет отличать физическое притяжение от психологической совместимости, эмоциональное возбуждение — от глубокой близости, свободу — от избегания ответственности.

Её сексуальность не нуждается в постоянной демонстрации.

Она может быть привлекательной в тишине, в естественности, в простоте своего присутствия.

Ей необязательно соревноваться с другими женщинами или доказывать свою исключительность.

Она знает, что её ценность не определяется количеством заинтересованных взглядов.

Зрелая Любовница способна открываться эмоционально, не воспринимая уязвимость как поражение.

Она может просить о помощи, принимать поддержку и говорить о своих страхах.

При этом она сохраняет собственные границы, уважает свободу партнёра и не стремится удерживать его с помощью

ревности, манипуляций или постоянных эмоциональных испытаний.

Она выбирает мужчину не только по тому, насколько сильно он её возбуждает или восхищает, но и по тому, насколько уважительно и последовательно он относится к ней.

Её любовь становится встречей двух взрослых личностей, которые способны испытывать страсть, сохранять индивидуальность и создавать глубокую связь.

Путь личностного развития

Главная задача Любовницы — научиться соединять страсть с глубиной, свободу с ответственностью, а чувственность с внутренней устойчивостью.

Для этого ей особенно важно развивать следующие качества.

Эмоциональная осознанность. Учиться понимать, какие чувства она испытывает и какие потребности стоят за её реакциями.

Терпение. Позволять отношениям развиваться постепенно, не требуя от них постоянной интенсивности.

Внутренняя самоценность. Не связывать ощущение собственной значимости исключительно с привлекательностью и вниманием мужчин.

Способность к уязвимости. Разрешать себе быть не только сильной и желанной, но и нуждающейся в понимании

и поддержке.

Ответственность за собственные решения. Учитывать последствия поступков, совершённых под влиянием сильных эмоций.

Уважение к стабильности. Учиться видеть в спокойствии не отсутствие любви, а возможность формирования доверия.

Глубокая близость. Открывать партнёру не только свою чувственность, но и внутренний мир.

Свобода без избегания. Сохранять индивидуальность, одновременно принимая ответственность за отношения, которые она осознанно выбирает.

Ей важно научиться наслаждаться не только яркими вспышками чувств, но и теплом устойчивой эмоциональной связи.

Если ваш архетип — Любовница

Если вы узнали себя в этом описании, обратите внимание на то, какую роль в вашей жизни играет интенсивность переживаний.

Что происходит с вами, когда отношения становятся спокойными?

Продолжаете ли вы чувствовать любовь или начинаете сомневаться в ней?

Способны ли вы испытывать удовольствие от близости,

которая не сопровождается постоянным эмоциональным волнением?

Насколько ваше ощущение собственной привлекательности зависит от внимания окружающих?

Позволяете ли вы себе быть уязвимой рядом с мужчиной?

Можете ли открыто сказать, что нуждаетесь в поддержке, или предпочитаете всегда демонстрировать самостоятельность?

Ваша чувственность, жизненная энергия и способность наслаждаться миром являются важными ресурсами.

Но попробуйте исследовать, не приходится ли вам иногда создавать слишком сильное эмоциональное напряжение, чтобы почувствовать себя живой.

Возможно, следующий этап вашего развития заключается не в поиске ещё более ярких переживаний, а в способности обнаружить глубину в том, что уже существует.

Если вы выбрали Любовницу в качестве партнёрши

Если на первом этапе вас привлекла именно эта женщина, задумайтесь, что вы ищете рядом с ней.

Возможно, вам хочется вернуть в свою жизнь страсть, энергию и ощущение собственной привлекательности.

Возможно, вы восхищаетесь её независимостью, уверенностью и способностью наслаждаться жизнью.

Но готовы ли вы принимать не только её чувственность, но и её самостоятельность?

Сможете ли уважать её свободу, не пытаясь ограничивать её из-за собственной ревности?

Готовы ли вы поддерживать эмоциональную и физическую близость после того, как первоначальная новизна отношений исчезнет?

Способны ли вы оставаться самостоятельной личностью, не превращая женщину в единственный источник своего вдохновения?

Не ожидаете ли вы, что она будет постоянно создавать для вас праздник, даже когда сама нуждается в отдыхе и поддержке?

Любовница может подарить отношениям страсть, энергию, чувственность и вдохновение.

Однако ей важно, чтобы мужчина воспринимал её как полноценную личность, а не только как источник удовольствия и эмоционального подъёма.

Ей нужен человек, который способен увидеть за её привлекательностью глубину, за независимостью — живые чувства, а за силой — право на уязвимость.

Практика самопознания

Если Любовница — ваш основной архетип, возьмите блокнот и ответьте на следующие вопросы.

Какие качества Любовницы я узнаю в себе?

Что для меня означает чувствовать себя живой?

Насколько важна для меня страсть в отношениях?

Что происходит с моими чувствами, когда отношения становятся спокойными?

Умею ли я отличать сильное притяжение от глубокой любви?

Какие мужские качества вызывают у меня наиболее сильный интерес?

Привлекают ли меня эмоционально недоступные мужчины? Если да, то почему?

Насколько моя самооценка зависит от внимания и восхищения окружающих?

Позволяю ли я партнёру видеть мою уязвимость?

Не воспринимаю ли я обязательства как угрозу собственной свободе?

Создавала ли я конфликты ради возвращения эмоциональной интенсивности?

Какие качества помогут мне сохранять страсть, одновременно создавая устойчивые отношения?

Теперь закончите несколько предложений:

Я чувствую себя живой, когда...

В любви для меня особенно важно...

Я теряю интерес к мужчине, когда...

Меня особенно привлекают мужчины, которые...

Я боюсь потерять в отношениях...

Мне трудно показать партнёру...
Моя чувственность становится моей силой, когда...
Я хочу научиться...

Главный урок архетипа Любовницы

Любовнице необязательно отказываться от страсти, чтобы обрести устойчивость.

Необязательно становиться зависимой, чтобы испытать глубокую близость.

Необязательно постоянно вызывать восхищение, чтобы оставаться привлекательной.

Её путь заключается в понимании того, что настоящая жизненная энергия рождается внутри неё, а не только в реакции окружающих.

Она может наслаждаться любовью, не превращая её в постоянную погоню за сильными переживаниями.

Может быть свободной, не избегая ответственности.

Может быть сильной, позволяя себе уязвимость.

Может быть желанной, не делая чужое желание мерой собственной ценности.

Зрелая Любовница понимает, что страсть не обязательно должна разрушать спокойствие, а стабильность не обязательно должна уничтожать страсть.

Она способна создавать отношения, в которых есть место огню и теплу, свободе и привязанности, удовольствию и глу-

бине.

Её любовь перестаёт быть попыткой почувствовать себя живой благодаря другому человеку.

Она становится возможностью разделить с ним жизнь, которая уже наполнена изнутри.

Гореть, не сгорая. Любить, не растворяясь. Быть свободной, не убегая от близости, — в этом заключается искусство зрелой Любовницы.

3. Королева — женщина, которая знает себе цену

«Мне не нужен человек, который сделает меня значимой. Мне нужен человек, с которым мы сможем разделить свою значимость».

Сущность архетипа

Есть женщины, рядом с которыми невольно хочется выпрямить спину, внимательнее подбирать слова и вести себя достойно. В их присутствии ощущается особая внутренняя сила, спокойствие, уверенность и естественное достоинство.

Они не обязательно занимают высокое социальное положение, обладают большим состоянием или руководят другими людьми. Их величие определяется прежде всего отношением к собственной личности.

Именно такую женщину олицетворяет архетип Королевы.

Королева — это женщина, которая знает себе цену, уважает собственные границы и осознанно выбирает людей, которым позволяет приблизиться.

Она не стремится понравиться каждому. Ей не нужно постоянно доказывать свою привлекательность, значимость или право на уважение.

В её внутреннем мире существует определённая система

ценностей, на которую она опирается при принятии решений.

Она знает, что для неё приемлемо, а что нет. Понимает, какого отношения заслуживает, и не готова отказываться от собственного достоинства ради сохранения отношений.

В отличие от Девочки, которая ищет эмоциональную защищённость, и Любовницы, стремящейся к чувственности и полноте переживаний, Королева особенно ценит качество отношений.

Для неё важно не просто встретить мужчину, а встретить достойного партнёра.

Она не ищет человека, который заполнит внутреннюю пустоту. Ей хочется разделить уже существующую жизнь с тем, кто способен обогатить её своим присутствием.

Её главная сила заключается в глубоком уважении к себе.

Психологический портрет

Королева обладает выраженным чувством собственного достоинства.

Её уверенность может проявляться в манере говорить, двигаться, принимать решения, выстраивать отношения и реагировать на происходящее.

Она редко стремится производить впечатление с помощью демонстративного поведения. Её привлекательность часто заключается в спокойной уверенности, сдержанности и

способности сохранять внутреннее равновесие.

Королева внимательно относится к тому, кого впускает в свою жизнь.

Она наблюдает, анализирует, оценивает поступки людей и не торопится открывать свой внутренний мир.

Ей недостаточно красивых слов, обещаний и романтических жестов. Она хочет понимать, насколько человек последователен, ответственен и способен соответствовать собственным заявлениям.

Она ценит интеллект, воспитанность, самостоятельность, целеустремлённость и уважительное отношение к окружающим.

Ей может быть трудно находиться рядом с людьми, которые постоянно жалуются, избегают ответственности, живут в хаосе или ожидают, что кто-то другой решит их проблемы.

Королева предъявляет высокие требования не только к окружающим, но и к себе.

Она стремится развиваться, совершенствовать свои способности, поддерживать определённое качество жизни и сохранять независимость.

Ей важно чувствовать, что она способна управлять собственной судьбой.

Однако именно эта способность иногда становится причиной её внутреннего одиночества.

Привыкнув рассчитывать на себя, Королева может постепенно утрачивать способность доверять другим людям и

принимать помощь.

Внутренний мир Королевы

За внешней сдержанностью Королевы может скрываться глубокий и эмоционально насыщенный внутренний мир.

Она способна любить, мечтать, испытывать нежность, переживать разочарования и нуждаться в близости не меньше других женщин.

Однако она редко демонстрирует свои чувства человеку, которому ещё не доверяет.

Её внутреннее пространство напоминает дворец, двери которого открываются далеко не каждому.

Чтобы приблизиться к ней, недостаточно проявить настойчивость. Необходимо заслужить доверие уважительным отношением, последовательностью и искренностью.

Королева не любит чувствовать себя эмоционально беззащитной.

Ей важно сохранять ясность мышления даже тогда, когда она испытывает сильные чувства.

Иногда она может сознательно сдерживать эмоциональные проявления, поскольку не хочет принимать решения под влиянием влюблённости.

Она стремится понять, кто находится перед ней, прежде чем позволит себе глубоко привязаться.

При этом окружающие могут ошибочно воспринимать её

осторожность как высокомерие, равнодушие или неспособность любить.

На самом деле Королева может очень сильно нуждаться в близости, но ей необходимо убедиться, что эта близость не потребует отказа от собственного достоинства.

В глубине души ей хочется встретить человека, рядом с которым не придётся постоянно контролировать происходящее.

Человека, которому можно доверять настолько, чтобы позволить себе быть не только сильной, но и нежной.

Главные внутренние потребности

Основополагающей потребностью Королевы является уважение.

Ей важно чувствовать, что партнёр воспринимает её как самостоятельную, полноценную личность, признаёт её право на собственное мнение, решения и жизненные цели.

Она нуждается в отношениях, построенных на равенстве, ответственности, взаимной поддержке и доверии.

Ей необходимо видеть в мужчине человека, которого она сама способна уважать.

Для неё особенно важны:

эмоциональная и личностная зрелость партнёра;

последовательность его слов и поступков;

способность самостоятельно справляться с жизненными

трудностями;

уважение её личных границ;

общие ценности и представления о будущем;

интеллектуальная и эмоциональная близость;

возможность совместного развития;

стабильность и качество отношений.

Королева не хочет чувствовать, что ей приходится постоянно воспитывать партнёра, объяснять ему элементарные принципы ответственности или мотивировать его к развитию.

Ей хочется находиться рядом с человеком, который обладает собственной внутренней опорой.

Её глубинное желание может звучать так:

«Я хочу быть рядом с мужчиной, которого мне не нужно спасать, воспитывать или тащить за собой. Я хочу идти рядом с ним».

Главные страхи Королевы

Несмотря на внешнюю уверенность, Королева тоже обладает уязвимыми сторонами.

Страх потерять достоинство

Для неё особенно болезненны унижение, предательство, неуважение и ситуации, в которых она чувствует, что позволила другому человеку обращаться с собой недостойно.

Иногда ей легче отказаться от отношений, чем пережить

ощущение собственной беспомощности внутри них.

Она может воспринимать необходимость просить о любви или внимании как угрозу своему достоинству.

Страх зависимости

Королева привыкла самостоятельно принимать решения и отвечать за собственную жизнь.

Поэтому эмоциональная, материальная или психологическая зависимость от другого человека может вызывать у неё тревогу.

Ей бывает трудно представить ситуацию, в которой её благополучие полностью определяется решениями партнёра.

Иногда этот страх мешает ей принимать даже здоровую поддержку.

Страх ошибиться в выборе

Королева серьёзно относится к отношениям и не хочет тратить свои ресурсы на человека, который не соответствует её ценностям.

Ей важно заранее понимать, насколько перспективен союз.

Однако стремление избежать ошибки может приводить к чрезмерному анализу.

Вместо того чтобы постепенно узнавать человека, она может пытаться сразу определить, достоин ли он её доверия.

Страх показать слабость

Королева может опасаться, что открытое проявление чувств сделает её уязвимой.

Ей трудно признавать, что она скучает, боится потерять любимого человека или нуждается в его поддержке.

Иногда ей проще сохранять внешнее спокойствие, чем открыто рассказать о собственной боли.

Так возникает парадокс: женщина хочет глубокой близости, но сама ограничивает доступ к наиболее чувствительным сторонам своей личности.

Светлая сторона архетипа

Чувство собственного достоинства

Королева понимает, что уважение к себе не должно зависеть исключительно от отношения окружающих.

Она способна сохранять внутреннюю ценность даже тогда, когда кто-то не разделяет её мнение, не восхищается ею или не выбирает её.

Это помогает ей не удерживать отношения любой ценой.

Она умеет уходить из ситуаций, в которых систематически нарушаются её границы.

Самостоятельность

Королева способна принимать решения, организовывать собственную жизнь и нести ответственность за последствия своего выбора.

Она не ожидает, что мужчина станет единственным источником её безопасности, благополучия и счастья.

Её самостоятельность позволяет ей вступать в отношения

не из необходимости, а из желания.

Ясность

Она ценит прямое и честное общение.

Ей важно понимать, что происходит между людьми, какие существуют договорённости и чего каждый ожидает от отношений.

В зрелом проявлении Королева не использует намёки, демонстративные обиды или эмоциональные игры для достижения своих целей.

Она способна открыто обозначать собственную позицию.

Верность и ответственность

Если Королева осознанно выбирает мужчину, она может быть глубоко преданной партнёршей.

Она воспринимает отношения серьёзно и готова вкладывать в них время, внимание, энергию и усилия.

Её любовь проявляется не только в словах, но и в последовательных действиях.

Она способна оставаться рядом в трудные периоды, если между партнёрами сохраняются уважение и взаимная ответственность.

Способность вдохновлять на развитие

Королева может становиться для мужчины источником мотивации.

Её отношение к жизни, стремление к качеству и способность замечать потенциал окружающих могут вдохновлять партнёра на развитие.

В гармоничном проявлении она не требует, чтобы мужчина соответствовал её представлениям о совершенстве, а поддерживает его собственные стремления.

Рядом с ней человек может чувствовать желание становиться более зрелым, ответственным и уверенным в себе.

Внутренняя устойчивость

Королева способна сохранять ясность в сложных обстоятельствах.

Её сила не обязательно проявляется в жёсткости. Напротив, зрелая Королева может быть мягкой именно потому, что не боится потерять контроль над собой.

Ей необязательно повышать голос, демонстрировать превосходство или доказывать окружающим свою власть.

Её спокойствие становится естественным проявлением внутренней опоры.

Теневая сторона архетипа

Когда чувство собственного достоинства перестаёт сочетаться с эмоциональной открытостью, Королева может постепенно превращаться в женщину, к которой трудно приблизиться.

Высокомерие

Уважение к себе может перерасти в ощущение собственного превосходства.

Королева начинает оценивать окружающих с позиции со-

ответствия её уровню, статусу, интеллекту или представлениям об успешности.

Она может перестать замечать достоинства людей, которые отличаются от неё.

Иногда за внешним высокомерием скрывается стремление защитить себя от возможного разочарования.

Если заранее считать человека недостойным, не придётся рисковать собственной эмоциональной безопасностью.

Чрезмерная требовательность

Королева может настолько сосредоточиться на качествах потенциального партнёра, что отношения начинают напоминать процесс отбора кандидатов.

Она оценивает его достижения, образование, финансовую самостоятельность, амбиции, манеры и способность принимать решения.

При этом ей бывает трудно замечать живого человека за перечнем требований.

Высокие стандарты помогают делать осознанный выбор, но чрезмерная требовательность может превращать любое несовершенство в повод для отказа.

В результате женщина ищет не партнёра, а человека, который должен соответствовать практически идеальному образу.

Эмоциональная холодность

Королева может привыкнуть настолько тщательно контролировать свои чувства, что окружающие перестают пони-

мать, что она переживает.

Она может любить мужчину, но редко говорить ему об этом.

Может скучать, но не проявлять инициативу.

Может испытывать боль, но отвечать холодным молчанием.

Партнёр постепенно начинает чувствовать, что его постоянно оценивают, но редко допускают к эмоциональной близости.

В таких отношениях уважение может присутствовать, а душевного тепла оказывается недостаточно.

Контроль

Королева привыкла организовывать собственную жизнь и поддерживать определённый порядок.

Однако в теневом проявлении ей может хотеться управлять не только собой, но и партнёром.

Она начинает определять, какие решения он должен принимать, к чему стремиться, как развиваться и каким образом строить свою жизнь.

Ей кажется, что она просто помогает ему становиться лучше.

Но мужчина может воспринимать происходящее как постоянную критику и отсутствие доверия.

Важно различать поддержку развития партнёра и попытку переделать его в соответствии со своими ожиданиями.

Неспособность принимать помощь

Королева может настолько привыкнуть быть сильной, что перестаёт позволять другим заботиться о ней.

Она автоматически отвечает, что справится сама, даже когда испытывает усталость или нуждается в поддержке.

Ей трудно делегировать ответственность, доверять чужим решениям и признавать собственные ограничения.

Постепенно она может обнаружить, что рядом с ней есть мужчина, но при этом всё важное она продолжает делать самостоятельно.

Перфекционизм

Королева может требовать совершенства не только от партнёра, но и от себя.

Ей хочется всегда выглядеть достойно, принимать правильные решения, сохранять спокойствие и не демонстрировать слабость.

Она может болезненно переживать собственные ошибки и не позволять себе быть обычным человеком.

В таком состоянии её жизнь превращается в постоянную необходимость соответствовать высокому стандарту.

Ей становится трудно отдыхать, расслабляться и наслаждаться отношениями без оценки их качества.

Как Королева любит

Любовь Королевы не всегда начинается с яркой эмоциональной вспышки.

Ей необходимо время, чтобы узнать мужчину, понять его характер и убедиться в его надёжности.

Её чувства часто развиваются через уважение.

Сначала она замечает качества человека. Затем начинает доверять ему. И только после этого постепенно открывает более глубокие эмоциональные стороны своей личности.

Её любовь может проявляться через поддержку, верность, уважение, совместное планирование будущего и готовность вкладываться в развитие отношений.

Она способна помогать партнёру в реализации его целей, обсуждать с ним сложные вопросы и создавать пространство для взаимного роста.

Ей важно не просто наслаждаться присутствием мужчины, но и понимать, что вместе они способны построить нечто значимое.

Королева может выражать любовь через поступки, которые не всегда выглядят романтично.

Она помогает найти решение сложной проблемы, поддерживает важное начинание, уважает профессиональные интересы мужчины, сохраняет верность договорённостям и остаётся рядом в трудные моменты.

Для неё любовь — это не только чувство, но и осознанный выбор.

Однако партнёру может не хватать простых эмоциональных проявлений: нежных слов, спонтанных объятий, признаний и открытого выражения радости от встречи.

Поэтому Королеве важно помнить, что человек нуждается не только в уважении, но и в ощущении того, что его любят.

В зрелом проявлении она способна соединять достоинство с теплом, силу с нежностью, ответственность с чувственностью.

Рядом с человеком, которому она действительно доверяет, Королева может раскрывать удивительную мягкость.

Какого мужчину обычно выбирает Королева?

Королеву могут привлекать мужчины, обладающие внутренней силой, самостоятельностью, зрелостью и способностью нести ответственность за собственную жизнь.

Ей хочется видеть рядом человека, который не воспринимает её уверенность как угрозу собственной значимости.

Она ищет мужчину, способного уважать её силу, не пытаясь подавить её или использовать в своих интересах.

Для неё особенно важно чувствовать, что отношения строятся между двумя равноправными взрослыми личностями.

Король

Король является одним из наиболее естественных символических образов партнёра для Королевы.

Его уверенность, ответственность, целеустремлённость и способность управлять собственной жизнью могут вызывать

у неё глубокое уважение.

Ей нравится мужчина, который обладает собственными принципами, умеет принимать решения и не нуждается в постоянном руководстве.

В таком союзе Королева может почувствовать, что наконец встретила человека, рядом с которым ей необязательно нести всю ответственность самостоятельно.

Их могут объединять общие амбиции, ценности, стремление к развитию и желание создавать качественную жизнь.

Однако между двумя сильными личностями существует риск борьбы за власть.

Если каждый стремится принимать окончательные решения и воспринимает уступку как поражение, отношения могут превратиться в соревнование.

Королеве важно понимать, что равенство не означает постоянного доказательства собственной силы.

Воин

Воин может привлекать Королеву решительностью, дисциплиной, смелостью и способностью преодолевать трудности.

Она уважает мужчин, которые не ограничиваются обещаниями, а способны действовать.

Ей может нравиться его целеустремлённость, внутренняя собранность и готовность защищать собственные ценности.

Однако Королеве важно, чтобы сила Воина сочеталась с эмоциональной зрелостью.

Если мужчина воспринимает любые разногласия как борьбу, стремится доминировать или не умеет обсуждать чувства, между ними может возникать постоянное противостояние.

Ей нужен не человек, с которым придётся сражаться, а партнёр, с которым можно объединить силы.

Мудрец

Мудрец может привлекать Королеву интеллектом, глубиной мышления и способностью сохранять спокойствие.

Ей интересно находиться рядом с человеком, с которым можно обсуждать сложные вопросы, обмениваться взглядами и развиваться интеллектуально.

Она способна уважать его жизненный опыт, самостоятельность суждений и умение видеть происходящее с разных сторон.

Рядом с Мудрецом Королева может обнаружить, что внутренняя сила не всегда выражается в активном достижении целей.

Иногда она заключается в понимании, терпении и способности принимать взвешенные решения.

Однако если Мудрец чрезмерно погружён в размышления и избегает практической ответственности, Королева может постепенно разочароваться.

Ей важно, чтобы интеллект партнёра сочетался со способностью действовать.

Отец

Архетип Отца может привлекать Королеву зрелостью, надёжностью и внутренней устойчивостью.

Рядом с таким мужчиной она способна почувствовать, что ответственность за отношения распределяется между двумя людьми.

Его спокойствие может позволить ей расслабиться и отказаться от необходимости постоянно контролировать происходящее.

Ей может быть особенно приятно обнаружить, что мужчина способен заботиться о ней, не воспринимая её самостоятельность как препятствие.

Однако Королева не захочет занимать позицию ребёнка рядом с таким партнёром.

Ей важно, чтобы его забота не превращалась в покровительство, а жизненный опыт не становился основанием для превосходства.

Любовник

Любовник может привлекать Королеву качествами, которые она сама не всегда позволяет себе проявлять.

Его чувственность, эмоциональная выразительность, спонтанность и способность наслаждаться жизнью могут пробуждать её скрытую нежность.

Рядом с ним она может почувствовать желание меньше анализировать происходящее и больше наслаждаться настоящим моментом.

Он способен напомнить ей, что жизнь состоит не толь-

ко из ответственности, достижений и соблюдения высоких стандартов.

Однако если за его привлекательностью отсутствуют надёжность, последовательность и готовность к ответственности, её интерес может постепенно исчезнуть.

Королева способна ценить страсть, но ей трудно строить отношения исключительно на эмоциональном или физическом притяжении.

Почему Королева иногда выбирает мужчин, которых приходится развивать?

Несмотря на стремление встретить равного партнёра, Королева может вступать в отношения с мужчинами, которые значительно уступают ей в самостоятельности, жизненной устойчивости или способности принимать решения.

Иногда её привлекает не столько сам мужчина, сколько его потенциальные возможности.

Она замечает его способности, представляет, чего он мог бы достичь, и начинает верить, что рядом с ней он сможет раскрыться.

Постепенно отношения превращаются в своеобразный проект.

Она помогает ему организовать жизнь, мотивирует, предлагает решения, поддерживает профессиональное развитие и объясняет, как справляться с трудностями.

Ей может нравиться ощущение собственной значимости и способность влиять на происходящее.

Однако со временем она начинает замечать, что вместо равного партнёра рядом находится человек, за которого ей приходится постоянно отвечать.

Появляются усталость, раздражение и снижение уважения.

Мужчина, в свою очередь, может чувствовать, что его постоянно оценивают и пытаются изменить.

Королева оказывается в роли, которой изначально хотела избежать, — в роли руководителя или воспитателя собственного партнёра.

Ей важно научиться различать реальные качества мужчины и его потенциальные возможности.

Любить человека за то, кем он может стать, — не то же самое, что любить его таким, какой он есть сегодня.

Почему Королеву могут привлекать эмоционально недоступные мужчины?

Иногда Королева испытывает особенно сильный интерес к мужчине, которого трудно завоевать.

Он может обладать высоким статусом, выраженной независимостью, сдержанностью или привычкой сохранять эмоциональную дистанцию.

Его недоступность воспринимается как признак высокой

ценности.

Если другие мужчины легко проявляют заинтересованность, а этот человек остаётся сдержанным, его внимание может приобретать особое значение.

Королеве может хотеться получить признание именно от того, кто не раздаёт его свободно.

В таком случае отношения постепенно превращаются в подтверждение собственной исключительности.

Если этот мужчина выберет её, значит, она действительно особенная.

Однако эмоциональная недоступность не обязательно свидетельствует о силе характера, зрелости или высоком уровне личности.

Иногда она отражает неспособность человека создавать близость.

Королеве важно различать мужчину, который осторожно формирует доверие, и мужчину, который в принципе не готов эмоционально открываться.

Ей стоит спросить себя:

«Меня привлекает этот человек или возможность оказаться женщиной, которую он наконец признает достойной?»

Чего не стоит ожидать от Королевы

Если вы выбрали женщину этого архетипа, важно пони-

мать, что её любовь не предполагает отказа от собственной личности.

Не стоит ожидать, что она будет безусловно соглашаться с решениями мужчины только потому, что он является её партнёром.

Она способна уважать его мнение, но сохраняет право на собственное.

Ей трудно терпеть систематическую безответственность, манипуляции, нарушение договорённостей и неуважительное поведение.

Она не стремится становиться для взрослого мужчины Матерью.

Ей не хочется постоянно напоминать ему об обязанностях, решать его проблемы и воспитывать в нём качества, необходимые для взрослой жизни.

Не стоит ожидать, что она будет сохранять отношения любой ценой.

Если Королева приходит к выводу, что союз разрушает её достоинство или противоречит её основным ценностям, она способна принять решение об уходе.

При этом её внешнее спокойствие не означает отсутствия боли.

Она может глубоко переживать расставание, но не демонстрировать свои чувства человеку, которому больше не доверяет.

Её любовь нельзя удерживать исключительно обещания-

ми, эмоциональным давлением или страхом одиночества.

Ей необходимо видеть реальные основания для продолжения отношений.

Типичный сценарий отношений

Первый этап. Наблюдение

Королева редко торопится эмоционально открываться.

В начале знакомства она наблюдает за мужчиной, обращая внимание на его поведение, характер, манеры, жизненные цели и отношение к окружающим.

Ей важно понять, насколько его слова соответствуют поступкам.

Она может сохранять определённую дистанцию даже тогда, когда мужчина ей действительно нравится.

Второй этап. Осознанный выбор

Если мужчина вызывает уважение и доверие, Королева постепенно позволяет ему приблизиться.

Она начинает проявлять заинтересованность, делиться своими мыслями и уделять отношениям больше внимания.

Её выбор редко основывается исключительно на романтическом впечатлении.

Ей необходимо ощущение того, что перед ней человек, с которым возможно полноценное партнёрство.

Третий этап. Формирование доверия

По мере развития отношений Королева наблюдает, на-

сколько мужчина способен сохранять последовательность.

Выполняет ли он обещания? Уважает ли её границы? Как ведёт себя в сложных ситуациях? Способен ли признавать собственные ошибки?

Если доверие укрепляется, её внешняя сдержанность постепенно уступает место теплу и нежности.

Она начинает открывать те стороны своей личности, которые раньше оставались недоступными.

Четвёртый этап. Создание партнёрства

Королева стремится строить отношения, в которых оба человека развиваются и поддерживают друг друга.

Ей важно обсуждать будущее, принимать совместные решения, распределять ответственность и создавать устойчивое пространство для жизни.

Она воспринимает отношения как союз двух личностей, каждая из которых обладает собственной ценностью.

Пятый этап. Углубление близости или дистанцирование

Если мужчина сохраняет уважение, надёжность и эмоциональную зрелость, Королева способна становиться всё более открытой, нежной и глубоко привязанной.

Она позволяет себе доверять, принимать поддержку и разделять ответственность.

Если же партнёр систематически нарушает договорённости, избегает ответственности или проявляет неуважение, она может постепенно закрываться.

Сначала исчезает эмоциональное тепло. Затем усиливается дистанция. Позднее может исчезнуть и желание продолжать отношения.

В зрелом проявлении Королева старается обсуждать проблемы до того, как примет окончательное решение.

В теневом проявлении она может вынести внутренний приговор партнёру, не предоставив ему возможности понять, что происходит.

Королева в конфликте

Королева обычно стремится сохранять контроль над собственными реакциями.

Ей важно не потерять достоинство даже в сложном разговоре.

Она может предпочитать аргументированное обсуждение проблемы эмоциональным выяснениям отношений.

Однако её сдержанность не всегда означает конструктивность.

В теневом проявлении она способна становиться холодной, категоричной и критичной.

Вместо того чтобы сказать:

«Мне больно, когда ты так поступаешь»,

она может произнести:

«Я ожидала от тебя большего».

Вместо признания:

«Мне не хватает твоего внимания»,

она может демонстративно отдалиться.

Вместо просьбы:

«Мне нужна твоя помощь»,

она может решить, что мужчина недостаточно внимателен, поскольку не заметил её потребности самостоятельно.

Таким образом, за оценками и требованиями могут скрываться чувства, которые Королева не позволяет себе выражать напрямую.

Партнёр слышит критику, но не понимает, какая боль стоит за ней.

Зрелой Королеве важно научиться говорить не только о принципах и стандартах, но и о собственных переживаниях.

Эмоциональная открытость не лишает её достоинства.

Напротив, она позволяет создавать более глубокие и искренние отношения.

Что происходит с Королевой, когда она теряет себя?

Королева может потерять себя не через растворение в партнёре, а через чрезмерную привязанность к образу сильной женщины.

Она начинает считать, что обязана всегда быть уверенной, успешной, привлекательной, собранной и независимой.

Ей нельзя ошибаться.

Нельзя показывать растерянность.

Нельзя нуждаться в помощи.

Нельзя позволять себе слабость.

Постепенно она превращается в хранительницу собственного идеального образа.

Её жизнь может выглядеть благополучной со стороны, но внутри она испытывает усталость от постоянной необходимости соответствовать высоким ожиданиям.

Даже в отношениях ей бывает трудно расслабиться.

Она продолжает контролировать происходящее, принимать решения, оценивать качество союза и следить за тем, чтобы всё соответствовало её представлениям.

Иногда мужчина рядом с ней перестаёт чувствовать, что его присутствие действительно необходимо.

Не потому, что Королева не любит его, а потому, что она не позволяет ему увидеть свою потребность в близости.

В какой-то момент она может обнаружить, что построила вокруг себя прекрасный дворец, но забыла оставить в нём открытые двери.

Ей важно вспомнить, что она имеет право быть живой женщиной, а не безупречным символом достоинства.

Она может уставать, ошибаться, сомневаться, плакать, нуждаться в объятиях и просить о поддержке.

Ни одно из этих проявлений не делает её менее значимой.

Зрелое проявление архетипа

Зрелая Королева обладает внутренней силой, которая не требует постоянного подтверждения.

Ей необязательно доказывать своё превосходство, контролировать окружающих или демонстрировать недоступность.

Она знает собственную ценность и одновременно способна признавать ценность других людей.

Она сохраняет высокие стандарты, но понимает разницу между здоровыми требованиями и стремлением к совершенству.

Она умеет принимать человеческие несовершенства, не соглашаясь при этом на неуважение.

Она способна принимать помощь, не воспринимая её как признак слабости.

Может доверять мужчине, не передавая ему ответственность за всю свою жизнь.

Может открыто говорить о чувствах, не опасаясь потерять достоинство.

Может уступать, не воспринимая это как поражение.

Может восхищаться партнёром, не сравнивая его достижения со своими.

Её сила становится спокойной.

Она не стремится управлять мужчиной и не позволяет ему управлять собой.

Ей хочется создавать пространство, в котором оба человека способны проявлять свои достоинства, поддерживать друг друга и оставаться самостоятельными личностями.

Зрелая Королева не ищет подданного, спасителя или соперника.

Она ищет партнёра.

Путь личностного развития

Главная задача Королевы заключается в соединении достоинства с эмоциональной открытостью, самостоятельности со способностью принимать поддержку, а высоких стандартов — с человечностью.

Для этого ей особенно важно развивать следующие качества.

Гибкость. Учиться принимать тот факт, что люди могут отличаться от неё, не становясь от этого менее достойными.

Эмоциональную открытость. Позволять партнёру видеть не только её уверенность, но и настоящие переживания.

Способность принимать заботу. Не воспринимать помощь как угрозу независимости.

Доверие. Постепенно отказываться от необходимости контролировать каждую сторону совместной жизни.

Терпимость к несовершенству. Различать серьёзные нарушения ценностей и обычные человеческие ошибки.

Теплоту. Выражать любовь не только через ответствен-

ность и поддержку, но и через нежность, прикосновения и слова.

Равноправие. Не превращать отношения в систему, в которой один человек постоянно оценивает другого.

Умение отдыхать от собственной силы. Позволять себе быть спонтанной, расслабленной и неидеальной.

Королеве важно понять, что настоящая внутренняя устойчивость позволяет не только защищать собственные границы, но и открывать их перед теми, кто заслуживает доверия.

Если ваш архетип — Королева

Если вы узнали себя в этом описании, обратите внимание на то, какое место в вашей жизни занимает необходимость быть сильной.

Всегда ли ваша самостоятельность является свободным выбором?

Или иногда она связана с убеждением, что рассчитывать можно только на себя?

Позволяете ли вы мужчине заботиться о вас?

Умеете ли говорить о своих потребностях, не ожидая, что партнёр самостоятельно догадается о них?

Насколько ваши требования к мужчине отражают реальные ценности, а насколько помогают избегать эмоционального риска?

Не оцениваете ли вы потенциального партнёра настоль-

ко строго, что у него практически не остаётся возможности быть собой?

Не становится ли ваше достоинство защитной стеной, за которой скрывается страх разочарования?

Возможно, вы уже научились уважать себя, самостоятельно справляться с трудностями и не соглашаться на недостойное отношение.

Но следующий этап вашего развития может заключаться в способности доверять, принимать любовь и позволять другому человеку видеть вашу нежность.

Вам необязательно становиться менее сильной.

Вам важно обнаружить, что сила и уязвимость могут существовать одновременно.

Если вы выбрали Королеву в качестве партнёрши

Если на первом этапе вас привлёк именно этот женский архетип, задумайтесь, какие качества этой женщины вызывают у вас восхищение.

Возможно, вас привлекают её достоинство, уверенность, самостоятельность и высокий уровень требований к жизни.

Возможно, рядом с ней вам хочется чувствовать себя более значимым, успешным и зрелым.

Но готовы ли вы к отношениям с женщиной, которая обладает собственным мнением и не собирается отказываться

от него ради вашего спокойствия?

Сможете ли вы уважать её достижения, не воспринимая их как угрозу собственной самооценке?

Способны ли вы принимать её силу, не пытаясь доказать своё превосходство?

Готовы ли самостоятельно отвечать за собственную жизнь?

Не ожидаете ли вы, что Королева станет человеком, который организует ваше будущее, обеспечит стабильность и решит ваши проблемы?

Не воспринимаете ли её выбор как подтверждение собственного статуса?

Иногда мужчина стремится завоевать Королеву не потому, что действительно готов к близости с ней, а потому, что её внимание становится для него символом успеха.

Ему хочется доказать себе и окружающим, что такая женщина выбрала именно его.

Однако после достижения этой цели он может обнаружить, что не готов к равноправному партнёрству.

Королева способна подарить мужчине верность, уважение, поддержку, глубокую близость и вдохновение для развития.

Но ей важно, чтобы партнёр воспринимал её не как престижное приобретение, награду или символ собственного успеха, а как живого человека.

За её достоинством существует сердце, которое тоже нуж-

дается в любви.

Практика самопознания

Если Королева — ваш основной архетип, возьмите блокнот и ответьте на следующие вопросы.

Какие качества Королевы я узнаю в себе?

Что для меня означает уважение в отношениях?

Какие требования к мужчине являются для меня принципиальными?

Какие из моих требований могут быть чрезмерными?

Насколько легко мне доверять другому человеку?

Умею ли я принимать помощь и заботу?

Что я чувствую, когда мужчина оказывается успешнее меня?

Что происходит со мной, когда партнёр не соответствует моим ожиданиям?

Склонна ли я оценивать мужчину по его реальным качествам или по его потенциальным возможностям?

Могу ли я открыто говорить о своей боли, страхах и потребностях?

Не превращаю ли я отношения в пространство контроля или соревнования?

Что мешает мне чувствовать себя одновременно сильной и любимой?

Какие повторяющиеся сценарии я замечаю в своих отно-

шениях?

Каким я представляю действительно равноправное партнёрство?

Теперь закончите несколько предложений:

Я чувствую, что меня уважают, когда...

Для меня достойный мужчина — это...

В отношениях я никогда не соглашусь на...

Мне особенно трудно просить о...

Я скрываю свою уязвимость, когда...

Я начинаю контролировать партнёра, если...

Я могу позволить себе быть нежной, когда...

Моя внутренняя сила заключается в...

Я хочу научиться...

Главный урок архетипа Королевы

Королеве необязательно отказываться от своего достоинства, чтобы испытать любовь.

Необязательно снижать стандарты, чтобы перестать быть одинокой.

Необязательно становиться зависимой, чтобы позволить мужчине заботиться о ней.

Но ей важно понимать, что настоящая близость начинается там, где два человека перестают постоянно доказывать собственную значимость.

Её путь заключается в способности соединять силу с мяг-

костью, независимость с доверием, уважение к себе с уважением к несовершенству другого человека.

Она может сохранять собственные принципы и одновременно быть гибкой.

Может оставаться самостоятельной и принимать поддержку.

Может обладать достоинством и открыто говорить о своей любви.

Ей не нужно отказываться от короны. Но ей необязательно носить её каждую минуту своей жизни.

В пространстве настоящей близости она имеет право быть просто женщиной — любимой, живой, чувствующей и свободной.

Знать себе цену, не превращая собственное достоинство в стену между собой и любовью, — в этом заключается искусство зрелой Королевы.

4. Мать — женщина, которая любит через заботу

«Мне хочется, чтобы рядом со мной любимому человеку было тепло, спокойно и безопасно».

Сущность архетипа

Есть женщины, рядом с которыми становится спокойнее. С ними хочется делиться переживаниями, рассказывать о своих трудностях, возвращаться к ним после тяжёлого дня и просто молчать, ощущая, что тебя понимают.

Они обладают удивительной способностью создавать эмоциональное пространство, в котором человек чувствует себя принятым.

Именно такую женщину олицетворяет архетип Матери.

Этот архетип не связан напрямую с наличием детей или желанием стать матерью. Женщина может никогда не иметь детей, но обладать глубоко выраженной материнской энергией.

Её сущность заключается в способности заботиться, поддерживать, сопереживать, принимать и создавать ощущение безопасности.

Для неё любовь — это прежде всего присутствие. Быть рядом, когда другому человеку трудно. Замечать его потреб-

ности. Помогать, когда он нуждается в помощи. Согревать, когда ему холодно не только физически, но и эмоционально.

Если Девочка хочет чувствовать себя любимой и защищённой, Любовница стремится к страсти, а Королева ищет достойное партнёрство, то Мать испытывает глубокую потребность дарить любовь через заботу.

Её главная сила — способность создавать ощущение эмоционального дома.

Однако именно эта сила может становиться источником её наиболее глубоких разочарований.

Ведь иногда, заботясь обо всех вокруг, она забывает о единственном человеке, который тоже нуждается в её любви, — о самой себе.

Психологический портрет

Женщина этого архетипа обладает развитой эмпатией и эмоциональной отзывчивостью.

Она замечает изменения в настроении окружающих, чувствует напряжение, улавливает скрытые переживания и старается понять, что происходит с близкими людьми.

Если кто-то рядом с ней испытывает боль, ей бывает трудно оставаться равнодушной.

Она стремится помочь не потому, что считает это своей обязанностью, а потому, что забота является естественным способом выражения её чувств.

Мать может быть мягкой, терпеливой, внимательной и доброжелательной. Ей свойственно замечать человеческие слабости, не спеша осуждать за них.

Она способна выслушивать, утешать, поддерживать и находить слова, которые помогают другому человеку восстановить душевное равновесие.

Её привлекательность часто заключается не во внешней эффектности, а в особой атмосфере, которую она создаёт вокруг себя.

Рядом с ней человеку может быть легче снять эмоциональную защиту, перестать изображать уверенность и признаться в собственных переживаниях.

Она умеет принимать людей в моменты, когда они не демонстрируют своих лучших качеств.

Однако способность понимать чужие слабости иногда мешает ей замечать ситуации, в которых другой человек перестаёт нести ответственность за своё поведение.

Мать может настолько глубоко сопереживать партнёру, что начинает оправдывать его поступки даже тогда, когда они причиняют ей боль.

Внутренний мир Матери

Внутренний мир этой женщины во многом связан с человеческими отношениями.

Ей важно ощущать эмоциональную связь с близкими,

знать, что с ними всё в порядке, чувствовать свою причастность к их жизни.

Радость любимого человека способна приносить ей собственную радость. Его успехи вызывают у неё искреннюю гордость, а трудности — желание помочь.

Она может долго размышлять о том, как поддержать партнёра, облегчить его переживания или сделать его жизнь немного лучше.

Ей свойственно запоминать маленькие подробности: что человек любит, чего боится, о чём мечтает, какие слова помогают ему успокоиться.

Её внимание направлено не только на очевидные потребности, но и на те, которые другой человек не всегда способен выразить самостоятельно.

Однако здесь возникает важный вопрос: насколько хорошо сама Мать знает собственные потребности?

Она может прекрасно понимать, чего хотят окружающие, но испытывать затруднения, когда её спрашивают, чего хочет она сама.

Иногда ей проще выбрать подарок для любимого человека, чем решить, как провести свободный день исключительно для собственного удовольствия.

Её внимание настолько привычно направлено вовне, что возвращение к себе требует осознанных усилий.

В гармоничном проявлении забота приносит ей радость и не лишает жизненной энергии.

В теневом проявлении она становится способом заслуживать любовь, подтверждать собственную значимость и удерживать эмоциональную связь.

Главные внутренние потребности

Одной из важнейших потребностей Матери является ощущение эмоциональной принадлежности.

Ей хочется быть частью жизни любимого человека, разделять с ним радости и трудности, чувствовать взаимную привязанность.

Для неё особенно важны:

душевная близость;

доверие и эмоциональная безопасность;

возможность заботиться о любимом человеке;

благодарность и признание её усилий;

стабильность отношений;

взаимная поддержка;

ощущение собственной значимости;

возможность открыто проявлять нежность.

Ей необходимо чувствовать, что её забота не воспринимается как нечто само собой разумеющееся.

Она может не ожидать дорогих подарков или впечатляющих романтических поступков, но искреннее «спасибо», проявление внимания и готовность партнёра позаботиться о ней способны иметь огромное значение.

В глубине души её потребность может звучать так:

«Я хочу заботиться о тебе, но мне тоже хочется знать, что рядом есть человек, который позаботится обо мне».

Когда эта потребность долго остаётся неудовлетворённой, Мать может испытывать глубокое одиночество даже внутри отношений.

Главные страхи Матери

Страх оказаться ненужной

Если женщина привыкла ощущать свою значимость через помощь окружающим, самостоятельность партнёра иногда может вызывать у неё неожиданную тревогу.

Когда ему больше не требуется её постоянная поддержка, она может задаваться вопросом, какое место теперь занимает в его жизни.

Ей важно научиться понимать, что быть любимой и быть необходимой — не одно и то же.

Страх причинить боль другому человеку

Матери бывает трудно отказывать, поскольку она хорошо представляет, какие чувства может вызвать её отказ.

Даже когда просьба партнёра противоречит её собственным интересам, она может согласиться, чтобы не разочаровать его.

Постепенно забота о чужих чувствах начинает происходить за счёт собственных.

Страх оставить человека в трудной ситуации

Мать может долго сохранять отношения с мужчиной, которому необходима помощь, даже если сама уже не чувствует себя счастливой.

Ей кажется, что уход станет предательством.

Она задаётся вопросами:

«Как он справится без меня?»

«Что с ним будет, если я уйду?»

«Может быть, ему просто нужно ещё немного времени?»

В результате ответственность за благополучие другого взрослого человека постепенно становится частью её собственной жизни.

Страх показаться эгоистичной

Матери бывает трудно ставить свои интересы на первое место.

Отдых, личные желания и отказ от чужих просьб могут сопровождаться чувством вины.

Ей важно обнаружить, что забота о себе не противоречит любви к окружающим.

Светлая сторона архетипа

Эмпатия

Мать способна глубоко сопереживать другим людям.

Она умеет слушать не только слова, но и чувства, которые за ними скрываются.

Рядом с ней партнёр может ощущать, что ему необязательно постоянно быть успешным, уверенным и сильным, чтобы заслуживать любовь.

Душевное тепло

Она создаёт атмосферу принятия и эмоциональной безопасности.

Её присутствие способно успокаивать, возвращать ощущение устойчивости и помогать человеку переживать сложные периоды.

Она умеет быть рядом без необходимости немедленно исправлять происходящее.

Преданность

Мать серьёзно относится к эмоциональным связям.

Если она любит человека, то не склонна отказываться от него при первых трудностях.

Она готова вкладывать усилия в отношения, обсуждать проблемы и искать возможности для восстановления близости.

Терпение

Она понимает, что люди несовершенны, могут ошибаться, переживать кризисы и нуждаться во времени для изменений.

Её терпение позволяет отношениям развиваться без постоянного давления и требований немедленного результата.

Практическая забота

Её любовь выражается не только в словах.

Она может помочь партнёру в сложной ситуации, приго-

товить ему любимое блюдо, поддержать во время болезни или взять на себя часть обязанностей, когда он переживает трудный период.

Для неё такие поступки являются естественным продолжением чувств.

Способность принимать

В гармоничном проявлении Мать не требует от любимого человека постоянного совершенства.

Она способна видеть его достоинства и недостатки, сохраняя уважение к его личности.

Однако принятие человека не означает согласия с любым его поведением.

Именно понимание этой разницы становится важной частью зрелости Матери.

Теневая сторона архетипа

Чрезмерная опека

Иногда Мать заботится о партнёре настолько активно, что постепенно лишает его возможности самостоятельно справляться с жизненными обстоятельствами.

Она напоминает, организовывает, контролирует, советует и предупреждает возможные трудности.

Ей кажется, что таким образом она облегчает жизнь любимого человека.

Однако мужчина может начать ощущать, что ему не до-

веряют или воспринимают его как неспособного самостоятельно принимать решения.

В других случаях он охотно передаёт ей ответственность и постепенно привыкает к тому, что многие вопросы решаются без его участия.

Забота перестаёт поддерживать самостоятельность и начинает заменять её.

Самопожертвование

Мать может систематически откладывать собственные потребности ради благополучия партнёра.

Она отказывается от отдыха, личных интересов, встреч с друзьями и собственных планов.

Каждый отдельный отказ кажется ей незначительным.

Но со временем из этих маленьких уступок складывается жизнь, в которой для неё самой практически не остаётся места.

Синдром спасателя

Одним из возможных теневых сценариев Матери становится стремление спасать.

Её могут особенно сильно привлекать люди, переживающие эмоциональные трудности, жизненные кризисы или последствия неудачных отношений.

Она замечает их боль и чувствует желание помочь.

Иногда ей кажется, что именно её любовь способна изменить жизнь мужчины.

Она начинает верить в его возможности сильнее, чем он

сам.

Но если мужчина не готов брать ответственность за собственные изменения, её усилия могут продолжаться бесконечно.

Скрытые ожидания

Мать может отдавать много, не говоря о том, чего ожидает взамен.

Ей хочется, чтобы партнёр самостоятельно заметил её усталость, понял глубину её чувств и проявил такую же заботу.

Когда этого не происходит, внутри постепенно накапливаются обида и разочарование.

Она может думать:

«Я столько для него делаю. Почему он не может сделать хотя бы немного для меня?»

Однако партнёр не всегда понимает, что за её добровольной помощью скрываются невысказанные потребности.

Зрелой Матери важно учиться прямо говорить о том, чего ей не хватает.

Контроль через заботу

Забота может становиться способом влияния на другого человека.

Мать начинает считать, что лучше знает, какие решения должен принимать партнёр, с кем ему общаться, как организовывать свою жизнь и чего избегать.

Её намерения могут быть искренними, но постоянное

вмешательство нарушает личные границы.

Любить человека — значит не только защищать его от трудностей, но и признавать его право самостоятельно принимать решения.

Эмоциональное истощение

Когда женщина долго отдаёт больше, чем получает, её внутренние ресурсы постепенно исчерпываются.

Она становится раздражительной, уставшей, обидчивой и менее эмоционально доступной.

Ей может казаться, что окружающие перестали ценить её доброту.

Однако проблема иногда заключается в том, что она сама слишком долго не замечала собственных ограничений.

Её забота становится тяжёлой обязанностью вместо естественного проявления любви.

Как Мать любит

Мать любит через действия, внимание и эмоциональное присутствие.

Её любовь проявляется в повседневности.

Она спрашивает, как прошёл день. Замечает усталость. Помнит важные события. Старается поддержать партнёра, когда ему трудно.

Она может выразить свои чувства чашкой горячего чая, объятием, спокойным разговором или готовностью выслу-

шать человека, не перебивая его.

Для неё особенно важно, чтобы любимый мужчина чувствовал себя рядом с ней принятым.

Её любовь редко требует постоянных эмоциональных потрясений.

Она способна наслаждаться спокойными вечерами, привычными совместными ритуалами, разговорами и ощущением устойчивой близости.

В гармоничных отношениях Мать становится источником душевного тепла, верности и эмоциональной поддержки.

Но ей важно получать ответную заботу.

Она тоже хочет, чтобы её спрашивали о самочувствии, замечали её усталость, интересовались её желаниями и помогали ей справляться с трудностями.

Если отношения строятся исключительно вокруг потребностей мужчины, её любовь постепенно может превращаться в обслуживание его жизни.

И тогда вместо встречи двух любящих людей возникает союз того, кто постоянно отдаёт, и того, кто привык получать.

Какого мужчину обычно выбирает Мать?

Выбор партнёра у женщины этого архетипа может развиваться в двух разных направлениях.

В первом случае её привлекает мужчина, с которым возможно создать устойчивые отношения, основанные на взаимной заботе.

Во втором — мужчина, который особенно сильно нуждается в её поддержке.

Внешне эти сценарии могут начинаться одинаково. В обоих присутствуют нежность, участие и желание быть рядом.

Однако их дальнейшее развитие может существенно различаться.

Мальчик

Мальчик может пробуждать в Матери особенно сильное желание заботиться.

Его непосредственность, эмоциональность, уязвимость и иногда недостаточная самостоятельность вызывают у неё нежность.

Ей хочется поддерживать его мечты, помогать справляться с трудностями и создавать условия, в которых он сможет раскрыть свои способности.

Рядом с ним она может ощущать собственную значимость.

Ей приятно видеть, что её присутствие помогает мужчине чувствовать себя увереннее.

Однако если Мальчик избегает ответственности, отношения постепенно могут приобретать характер связи между матерью и сыном.

Женщина организовывает жизнь, принимает решения,

напоминает об обязанностях и решает возникающие проблемы.

Мужчина привыкает получать поддержку, не обязательно отвечая на неё взаимностью.

Со временем Мать может начать испытывать усталость и терять ощущение того, что рядом с ней находится взрослый партнёр.

Одинокий

Одинокий может привлекать Мать своей закрытостью, внутренней печалью или ощущением эмоциональной отстранённости.

Ей хочется понять, почему этот мужчина держит дистанцию, какие переживания скрывает и чего ему не хватает.

Она может верить, что благодаря её теплу он постепенно научится доверять людям.

Каждое проявление его открытости становится для неё особенно ценным.

Ей кажется, что она помогает ему возвращаться к жизни.

Однако если мужчина не готов к эмоциональной близости, женщина может годами пытаться создать связь, которую он сам не стремится развивать.

Её терпение становится ожиданием, а забота — попыткой заслужить доступ к его внутреннему миру.

Важно понимать, что любовь может поддерживать человека, но не способна заменить его собственное желание меняться.

Воин

Воин может привлекать Мать своей силой, активностью и способностью справляться с внешними трудностями.

Ей нравится ощущение, что рядом находится мужчина, который умеет действовать и защищать.

В то же время она может замечать его усталость, напряжение и скрытую потребность в эмоциональном отдыхе.

Ей хочется стать человеком, рядом с которым Воин сможет перестать постоянно бороться.

В гармоничном союзе мужчина привносит решительность и устойчивость, а женщина — тепло и эмоциональную поддержку.

Однако если Воин привык выражать силу через жёсткость, давление или агрессию, Мать может слишком долго оправдывать его поведение.

Ей важно помнить, что понимание чужих трудностей не обязывает терпеть неуважение.

Король

Король может привлекать Мать ответственностью, надёжностью и способностью создавать устойчивую жизнь.

Рядом с ним она может почувствовать, что ей необязательно одной заботиться обо всём.

Её привлекает возможность разделить ответственность с мужчиной, который обладает собственными целями и внутренней опорой.

В гармоничном варианте такого союза её забота стано-

вится свободным проявлением любви, а не необходимостью компенсировать несамостоятельность партнёра.

Однако если Король воспринимает её доброту как обязанность обслуживать его потребности, между ними может возникнуть неравенство.

Мать рискует превратиться в женщину, которая поддерживает его успехи, но постепенно отказывается от собственных интересов.

Отец

Архетип Отца может привлекать Мать зрелостью, спокойствием и способностью проявлять ответную заботу.

Рядом с таким мужчиной она может впервые обнаружить, насколько приятно не только отдавать, но и получать.

Ей необязательно постоянно быть эмоциональной опорой для другого человека.

Она может рассказывать о своих переживаниях, просить помощи и позволять себе отдыхать.

Однако обоим партнёрам важно сохранять не только заботливое отношение друг к другу, но и романтическую составляющую отношений.

Иначе союз может постепенно сосредоточиться исключительно на обязанностях, безопасности и взаимной опеке.

Опекун

Опекун может стать для Матери символом эмоциональной взаимности.

Их объединяет способность замечать потребности друго-

го человека, поддерживать и создавать атмосферу доверия.

Рядом с ним женщина может почувствовать, что её язык любви понятен без дополнительных объяснений.

В таком союзе забота способна двигаться в обоих направлениях.

Однако существует и другая возможность: оба партнёра настолько сосредоточиваются на благополучии друг друга, что забывают открыто говорить о собственных желаниях.

Им важно научиться не только отдавать, но и принимать, сохраняя личные интересы и самостоятельность.

Почему Мать выбирает мужчин, которых необходимо спасать?

Это один из наиболее важных вопросов для понимания данного архетипа.

Иногда женщина искренне хочет встретить сильного, самостоятельного и надёжного мужчину, но снова и снова испытывает притяжение к тем, кто нуждается в помощи.

Она может выбирать мужчин, переживающих кризис, не способных организовать свою жизнь, эмоционально закрытых или не готовых к ответственности.

Почему так происходит?

Одной из возможных причин становится привычная связь между любовью и полезностью.

Если женщина привыкла получать признание прежде все-

го тогда, когда помогает окружающим, забота может стать способом подтверждения собственной ценности.

Ей кажется, что чем больше она делает для человека, тем крепче становится связь между ними.

Мужчина, который нуждается в помощи, предоставляет ей знакомую и понятную роль.

Она знает, как быть рядом с ним.

Знает, чем может помочь.

Знает, каким образом проявить любовь.

А самостоятельный мужчина, который не нуждается в спасении, может неожиданно вызывать у неё растерянность.

Если ему не требуется постоянная поддержка, чем она сможет заслужить его любовь?

Именно здесь Матери важно обнаружить принципиально новую возможность: её могут любить не за то, что она делает, а за то, кем она является.

Ей необязательно быть незаменимой, чтобы оставаться значимой.

Когда любовь превращается в материнство

В начале отношений забота может восприниматься обоими партнёрами как проявление нежности.

Женщина помогает мужчине, интересуется его делами, поддерживает в трудные моменты.

Но постепенно границы между любовью и опекой начинают стираться.

Она напоминает ему о важных делах, следит за его здоровьем, контролирует выполнение обещаний, организовывает повседневную жизнь и решает возникающие проблемы.

Если мужчина не проявляет инициативу, она берёт её на себя.

Если он забывает об обязанностях, она выполняет их вместо него.

Если он совершает ошибку, она старается устранить последствия.

Постепенно женщина перестаёт ощущать себя партнёршей и начинает чувствовать себя человеком, ответственным за жизнь другого взрослого.

При этом мужчина может воспринимать её заботу как давление или, наоборот, привыкать к возможности не брать на себя ответственность.

Романтическое притяжение иногда ослабевает.

Женщина начинает испытывать раздражение, поскольку ей трудно одновременно заботиться о мужчине как о ребёнке и воспринимать его как равноправного партнёра.

Ей хочется, чтобы он проявлял инициативу, принимал решения и поддерживал её.

Но сложившийся сценарий продолжает закреплять совершенно другие роли.

Выход из него начинается не с отказа от нежности, а с воз-

вращения каждому человеку ответственности за собственную жизнь.

Чего не стоит ожидать от Матери

Если вы выбрали женщину этого архетипа, важно понимать особенности её эмоционального устройства.

Не стоит ожидать от неё холодности и безразличия к переживаниям близких людей.

Ей трудно игнорировать проблемы любимого человека.

Она не всегда способна быстро устанавливать жёсткие границы, особенно если видит, что её отказ причиняет кому-то боль.

Её любовь обычно не строится на эмоциональных играх, демонстративной недоступности или постоянном стремлении завоевать внимание партнёра.

Она склонна серьёзно привязываться и вкладываться в отношения.

Но не следует воспринимать её терпение как разрешение пользоваться её добротой.

Не стоит ожидать, что она будет бесконечно прощать, решать чужие проблемы и отказываться от собственных желаний.

Даже самая заботливая женщина обладает ограниченными эмоциональными ресурсами.

Ей необходимо время для отдыха, собственных интересов

и восстановления.

Её готовность помогать не означает отсутствия потребности в помощи.

Типичный сценарий отношений

Первый этап. Эмоциональное сближение

Мать входит в отношения с искренностью, теплом и желанием отдавать.

Она старается узнать мужчину, понять его переживания и создать атмосферу доверия.

Если партнёр рассказывает о трудностях, она может особенно глубоко эмоционально вовлекаться в его историю.

Второй этап. Формирование привязанности

Женщина постепенно становится важной эмоциональной опорой для мужчины.

Он делится с ней переживаниями, обращается за поддержкой и привыкает к её вниманию.

Мать испытывает радость от возможности быть рядом и помогать.

В этот период ей важно замечать, возникает ли ответная забота.

Третий этап. Распределение ответственности

По мере развития отношений становится очевидно, насколько оба партнёра готовы вкладываться в совместную жизнь.

Если мужчина способен заботиться о себе и проявлять внимание к женщине, формируется взаимная поддержка.

Если же он постоянно перекладывает ответственность на неё, Мать может постепенно принимать на себя всё больше обязанностей.

Четвёртый этап. Взаимность или самопожертвование

В гармоничном сценарии забота становится естественной частью отношений обоих людей.

В неблагоприятном сценарии женщина всё чаще откладывает собственные потребности.

Ей кажется, что партнёру сейчас труднее, что ему необходимо помочь ещё немного, что позднее ситуация обязательно изменится.

Но временная помощь может превратиться в постоянную модель отношений.

Пятый этап. Расцвет или эмоциональное выгорание

Когда Мать чувствует взаимность, благодарность и уважение, она раскрывается.

Её нежность становится глубже, а забота приносит радость.

Она ощущает, что рядом находится человек, который тоже готов поддерживать её.

Если же взаимности нет, постепенно появляются усталость, обида и разочарование.

Женщина может продолжать любить мужчину, но больше не иметь сил заботиться о нём так, как раньше.

Ей становится необходимо восстановить связь с собой.

Мать в конфликте

Матери бывает трудно вступать в открытое противостояние с любимым человеком.

Она старается понять его позицию, найти объяснение его поступкам и восстановить эмоциональную близость.

Иногда ей проще уступить, чем выдерживать напряжение между ними.

Она может говорить:

«Я понимаю, что тебе сейчас трудно».

«Ничего страшного, я сама справлюсь».

«Давай не будем ссориться».

Но за этими словами могут скрываться совершенно другие чувства.

Ей больно.

Она устала.

Ей не хватает поддержки.

Она хочет, чтобы её тоже услышали.

Если женщина долго не выражает недовольство, оно постепенно накапливается.

В какой-то момент даже небольшое событие может вызвать сильную эмоциональную реакцию, поскольку за ним

стоит множество предыдущих ситуаций, о которых она предпочитала молчать.

Зрелой Матери важно учиться говорить о своих чувствах до того, как они превращаются в глубокую обиду.

Она имеет право не соглашаться, отказывать и защищать собственные интересы.

Любовь не исчезает только потому, что один человек перестаёт выполнять все желания другого.

Что происходит с Матерью, когда она теряет себя?

Потеря себя у женщины этого архетипа часто происходит постепенно.

Сначала она просто помогает любимому человеку.

Затем начинает чаще учитывать его потребности.

Позднее откладывает собственные планы, поскольку ему необходима поддержка.

Она всё реже встречается с друзьями, занимается любимыми делами и задаётся вопросом о собственных желаниях.

Её жизнь постепенно организовывается вокруг благополучия других людей.

Однажды она может обнаружить, что прекрасно знает, чего хочет её партнёр, но совершенно не понимает, чего хочет сама.

Ей становится трудно отдыхать без чувства вины.

Даже в свободное время она продолжает думать о чужих проблемах.

Иногда окружающие воспринимают её как исключительно добрую и надёжную женщину, не замечая, насколько она истощена.

Внутри может появляться ощущение несправедливости.

Ей кажется, что она отдала отношениям всё, но осталась эмоционально одинокой.

В этот момент важно не обвинять себя за способность любить, а пересмотреть способ, которым эта любовь проявляется.

Ей необходимо вернуть себе право быть не только заботящейся, но и той, о ком заботятся.

Не только сильной эмоциональной опорой, но и человеком, которому иногда нужна поддержка.

Не только необходимой, но и свободной.

Зрелое проявление архетипа

Зрелая Мать сохраняет способность любить, заботиться и сопереживать, но перестаёт делать это ценой собственной жизни.

Она понимает, что помощь имеет смысл тогда, когда поддерживает самостоятельность другого человека, а не заменяет её.

Она может быть рядом с партнёром в трудный период, не

принимая на себя ответственность за все его решения.

Может выслушивать, не пытаясь немедленно решить каждую проблему.

Может проявлять нежность, не ожидая, что благодаря этому мужчина обязательно изменится.

Может говорить «нет», не воспринимая отказ как предательство любви.

Может принимать заботу, не испытывая необходимости немедленно отплатить за неё.

Зрелая Мать понимает, что её ценность существует независимо от количества людей, которым она помогает.

Ей необязательно быть незаменимой.

Она выбирает мужчину не только по тому, насколько сильно он нуждается в ней, но и по тому, насколько способен быть рядом с ней самой.

Её отношения становятся пространством взаимного тепла, в котором оба человека могут оставаться взрослыми, самостоятельными и любящими.

Путь личностного развития

Главная задача Матери — научиться заботиться о других, не отказываясь от заботы о себе.

Личные границы. Определять, где заканчивается её ответственность и начинается ответственность другого человека.

Умение отказывать. Понимать, что отказ от просьбы не равнозначен отказу от любви.

Самоценность. Перестать измерять собственную значимость исключительно количеством оказанной помощи.

Способность принимать. Позволять окружающим проявлять заботу, внимание и поддержку.

Осознание собственных желаний. Регулярно задавать себе вопрос о том, чего хочется именно ей.

Отказ от спасательства. Поддерживать человека в его стремлении измениться, но не пытаться прожить его жизнь вместо него.

Взаимность. Замечать не только то, сколько она отдаёт отношениям, но и то, что получает.

Сохранение женской идентичности. Помнить, что она является не только заботливой партнёршей, но и женщиной со своими мечтами, чувственностью, желаниями и потребностью в любви.

Ей важно научиться направлять часть своего естественного тепла внутрь собственной жизни.

Если ваш архетип — Мать

Если вы узнали себя в этом описании, попробуйте обратить внимание на то, какую роль забота играет в ваших отношениях.

Помогаете ли вы потому, что действительно хотите этого,

или потому, что боитесь потерять любовь?

Способны ли вы чувствовать себя значимой рядом с мужчиной, который не нуждается в постоянной помощи?

Умеете ли вы просить о поддержке?

Позволяете ли партнёру самостоятельно справляться с последствиями его решений?

Не оправдываете ли вы его поступки только потому, что знаете о его трудном прошлом?

Не приходится ли вам слишком часто выбирать между собственными желаниями и потребностями любимого человека?

Представьте, что вам больше не нужно никого спасать.

Что изменилось бы в вашей жизни?

На что вы направили бы освободившееся время и энергию?

Какие мечты вспомнили бы?

Возможно, вам предстоит обнаружить, что любовь может существовать и без постоянной необходимости быть полезной.

Вы можете оставаться заботливой женщиной, одновременно позволяя себе получать столько же тепла, сколько отдаёте.

Если вы выбрали Мать в качестве партнёрши

Если на первом этапе вас привлекла именно эта женщина, задумайтесь, что вы ищете рядом с ней.

Возможно, вам не хватает эмоционального тепла, принятия и душевного спокойствия.

Возможно, вы устали от необходимости постоянно быть сильным и хотите встретить человека, рядом с которым сможете открыто проявлять чувства.

Возможно, вам особенно важно ощущение дома, доверия и эмоциональной безопасности.

Однако стоит задать себе несколько вопросов.

Ищете ли вы любимую женщину или человека, который будет заботиться о вас так, как когда-то заботилась мать?

Готовы ли вы проявлять ответную заботу?

Способны ли самостоятельно решать свои проблемы?

Замечаете ли вы потребности женщины, которая привыкла уделять внимание окружающим?

Сможете ли поддерживать её личные интересы, даже если это означает, что часть своего времени она будет посвящать исключительно себе?

Не воспринимаете ли её доброту как возможность избегать ответственности?

Женщина этого архетипа способна подарить отношениям

глубокую нежность, преданность, душевное тепло и ощущение эмоционального дома.

Но ей нужен не человек, который будет бесконечно пользоваться её способностью отдавать.

Ей нужен партнёр, который тоже способен любить через заботу.

Практика самопознания

Если Мать — ваш основной архетип, возьмите блокнот и ответьте на следующие вопросы.

Какие качества Матери я узнаю в себе?

Что для меня означает заботиться о любимом человеке?

Чувствую ли я себя значимой, когда никто не нуждается в моей помощи?

Насколько легко мне говорить «нет»?

Испытываю ли я чувство вины, когда выбираю собственные интересы?

Какие мужчины вызывают у меня желание заботиться о них?

Были ли в моей жизни отношения, в которых я пыталась спасти партнёра?

Что я чувствую, когда мужчина самостоятельно решает свои проблемы?

Умею ли я принимать помощь и поддержку?

Какие свои желания я откладывала ради отношений?

Получаю ли я столько заботы, сколько отдаю?

Не путаю ли я любовь с ответственностью за чужое благополучие?

Что я могла бы изменить, чтобы сохранить себя в отношениях?

Как выглядит партнёрство, в котором забота является взаимной?

Теперь закончите несколько предложений:

Я чувствую себя нужной, когда...

Мне трудно отказывать, потому что...

В мужчинах меня особенно трогает...

Я начинаю забывать о себе, когда...

Мне хотелось бы, чтобы партнёр заботился обо мне следующим образом...

Я имею право не брать на себя ответственность за...

Если бы мне не нужно было никого спасать, я бы...

Сегодня я могу проявить любовь к себе через...

Главный урок архетипа Матери

Матери необязательно переставать заботиться, чтобы обрести свободу.

Необязательно становиться холодной, чтобы научиться защищать собственные границы.

Необязательно отказываться от нежности, чтобы перестать спасать окружающих.

Её путь заключается в понимании того, что любовь не измеряется количеством принесённых жертв.

Она может поддерживать мужчину, не проживая его жизнь вместо него.

Может принимать его несовершенства, не оправдывая неуважение.

Может создавать ощущение дома, не превращаясь в обслуживающего человека.

Может отдавать тепло, одновременно позволяя себе согреваться рядом с другим.

Ей важно помнить, что она заслуживает любви не только тогда, когда кому-то помогает.

Её можно любить за её присутствие, индивидуальность, чувства, мечты и просто за то, что она существует.

Заботиться, не жертвуя собой. Поддерживать, не спасая. Любить, не становясь матерью своему мужчине, — в этом заключается искусство зрелой Матери.

5. Мудрая женщина — женщина, которая понимает глубже, чем видит

«Мне важно не просто находиться рядом с человеком. Мне важно чувствовать, что мы понимаем друг друга на глубине».

Сущность архетипа

Есть женщины, которых можно не сразу заметить среди окружающих. Они не стремятся оказаться в центре внимания, не пытаются произвести впечатление и не испытывают необходимости постоянно заявлять о себе.

Однако чем ближе мы знакомимся с такой женщиной, тем больше открываем в ней удивительных качеств.

За её внешним спокойствием скрывается богатый внутренний мир, наполненный мыслями, наблюдениями, чувствами, размышлениями и глубоким пониманием человеческой природы.

Именно такую женщину олицетворяет архетип Мудрой женщины.

Мудрость в данном случае не определяется возрастом, количеством прочитанных книг, образованием или накопленным жизненным опытом. Это особый способ восприятия действительности, стремление проникать в сущность проис-

ходящего, замечать скрытые взаимосвязи и понимать смысл событий.

Мудрая женщина не торопится делать выводы. Она наблюдает, размышляет, сопоставляет и старается понять.

Ей недостаточно знать, что произошло. Ей интересно, почему это произошло, какие мотивы стояли за поступками людей и что можно извлечь из полученного опыта.

Она воспринимает мир не только через эмоции, но и через осмысление.

Если Девочка живёт сердцем, Любовница — ощущениями, Королева — достоинством, а Мать — заботой, то Мудрая женщина стремится жить через понимание.

Её главная сила заключается в глубине.

Она не ослепляет окружающих ярким светом, но способна освещать то, что раньше оставалось незаметным.

Психологический портрет

Женщина этого архетипа отличается спокойствием, наблюдательностью, интеллектуальной любознательностью и склонностью к размышлениям.

Она может быть интровертом, предпочитающим содержательное общение в узком кругу многочисленным знакомствам и шумным компаниям.

Одиночество не обязательно воспринимается ею как проблема. Напротив, время, проведённое наедине с собой, по-

могает ей восстанавливать силы, упорядочивать мысли и возвращаться к внутреннему равновесию.

Она любит наблюдать за людьми, анализировать происходящее и замечать детали, которые другие могут пропускать.

Её интересуют человеческие мотивы, особенности характера, закономерности поведения и причины возникновения тех или иных жизненных ситуаций.

Поверхностные разговоры могут быстро утомлять её. Ей хочется обсуждать идеи, чувства, жизненные ценности, открытия и вопросы, на которые невозможно ответить одной фразой.

Мудрая женщина не обязательно много говорит.

Иногда она больше понимает, чем выражает словами.

Её сдержанность может создавать впечатление холодности или отстранённости, хотя в действительности она способна испытывать очень глубокие чувства.

Просто между возникновением эмоции и её внешним проявлением у неё часто существует пространство для размышления.

Она хочет сначала понять, что чувствует, а затем решить, каким образом об этом рассказать.

Её эмоциональность не всегда заметна окружающим, но это не делает её менее настоящей.

Внутренний мир Мудрой женщины

Внутренний мир этой женщины напоминает большую библиотеку, в которой хранятся не только знания, но и воспоминания, впечатления, переживания, наблюдения и личные открытия.

Каждое значимое событие становится для неё поводом для размышлений.

Она может возвращаться к состоявшемуся разговору, анализировать услышанные слова, пытаться понять собственную реакцию и рассматривать ситуацию с разных сторон.

Ей важно находить смысл в происходящем.

Даже болезненный опыт она может воспринимать как возможность лучше понять себя, окружающих и устройство человеческих отношений.

Она способна замечать противоречия внутри собственной личности и задавать себе сложные вопросы.

Почему меня привлекает именно этот человек?

Почему его слова вызвали во мне такую реакцию?

Что я действительно чувствую?

Чего я ожидаю от отношений?

Не повторяю ли я знакомый сценарий?

Такая склонность к самоанализу помогает ей развиваться, но иногда становится причиной чрезмерного погружения в собственные мысли.

Она может настолько увлекаться поиском объяснений, что перестаёт непосредственно проживать происходящее.

Вместо того чтобы позволить себе радоваться встрече, она размышляет о перспективах отношений.

Вместо того чтобы признаться в любви, анализирует причины своего чувства.

Вместо того чтобы выразить боль, пытается понять её происхождение.

Ей важно помнить, что не каждое переживание необходимо немедленно объяснять.

Некоторые чувства достаточно просто прожить.

Главные внутренние потребности

Одной из наиболее значимых потребностей Мудрой женщины является глубокое понимание.

Ей хочется быть рядом с человеком, который способен воспринимать её внутренний мир, уважать особенности её характера и разделять стремление к осмысленной жизни.

Для неё особенно важны:

интеллектуальная близость;

содержательное общение;

эмоциональная безопасность;

взаимное уважение;

доверие;

спокойствие и предсказуемость;

личное пространство;

возможность совместного развития;

искренность и отсутствие манипуляций.

Ей недостаточно физического присутствия мужчины.

Можно проводить много времени вместе, жить в одном доме, разделять бытовые обязанности и при этом оставаться совершенно чужими людьми.

Мудрой женщине необходимо ощущать внутреннюю связь.

Ей хочется разговаривать с партнёром о том, что действительно имеет значение, делиться наблюдениями, обсуждать переживания и открывать новые стороны друг друга.

Иногда один глубокий разговор способен подарить ей больше ощущения близости, чем множество романтических жестов.

При этом ей необходимо сохранять собственное пространство.

Она может любить мужчину и одновременно нуждаться в тишине, одиночестве и времени для размышлений.

Её глубинное желание может звучать так:

«Мне хочется, чтобы ты понимал меня, не требуя, чтобы я становилась кем-то другим».

Главные страхи Мудрой женщины

Страх остаться непонятой

Мудрая женщина может болезненно воспринимать ситуации, в которых её мысли, чувства или особенности характера обесцениваются.

Ей трудно открываться человеку, который не проявляет интереса к её внутреннему миру.

Если партнёр считает её потребность в тишине странностью, воспринимает размышления как ненужное усложнение жизни или высмеивает её интересы, она постепенно закрывается.

Ей бывает легче оставаться одной, чем постоянно чувствовать себя непонятой рядом с другим человеком.

Страх эмоционального хаоса

Мудрая женщина ценит внутреннее равновесие.

Её могут истощать постоянные конфликты, непредсказуемые реакции, эмоциональные вспышки и необходимость угадывать настроение партнёра.

Она не стремится строить любовь на драматических переживаниях.

Ей хочется чувствовать, что отношения являются пространством безопасности, а не источником постоянного напряжения.

Страх вторжения в личное пространство

Ей важно самостоятельно определять, когда и насколько глубоко она готова открываться.

Чрезмерная настойчивость, постоянные требования внимания и попытки заставить её немедленно рассказать о сво-

их переживаниях могут вызывать желание отдалиться.

Она нуждается в близости, которая не уничтожает индивидуальность.

Страх эмоциональной уязвимости

Мудрая женщина может привыкнуть справляться с переживаниями самостоятельно.

Ей легче анализировать собственные чувства, чем показывать их другому человеку.

Иногда за внешним спокойствием скрывается страх того, что открытость сделает её беззащитной.

Она может опасаться, что партнёр неправильно поймёт её переживания или воспользуется её доверием.

Поэтому ей необходимо время, чтобы убедиться в эмоциональной надёжности человека.

Светлая сторона архетипа

Глубина мышления

Мудрая женщина способна видеть происходящее с разных сторон.

Она редко ограничивается первым впечатлением и старается учитывать обстоятельства, мотивы и возможные последствия поступков.

Это помогает ей принимать взвешенные решения и не разрушать отношения под влиянием случайных эмоциональных импульсов.

Умение слушать

Она способна внимательно воспринимать то, о чём говорит другой человек.

Ей интересно не только содержание его слов, но и смысл, который за ними скрывается.

Рядом с ней мужчина может почувствовать, что его действительно слышат, а не просто ждут возможности ответить.

Она умеет создавать пространство для разговора, в котором человеку необязательно защищаться или доказывать свою правоту.

Эмоциональная устойчивость

Мудрая женщина может сохранять спокойствие в ситуациях, вызывающих сильные реакции у окружающих.

Она старается не принимать поспешных решений и даёт себе время осмыслить происходящее.

Её присутствие способно привносить в отношения равновесие, особенно в периоды неопределённости.

Тактичность

Она уважает личные границы других людей.

Ей не свойственно навязывать своё присутствие, требовать немедленной открытости или заставлять человека говорить о том, к чему он ещё не готов.

Она понимает ценность внутреннего пространства, поскольку сама нуждается в нём.

Верность

Мудрая женщина редко открывает свой внутренний мир

случайным людям.

Поэтому, если она действительно выбирает мужчину и формирует с ним глубокую связь, её привязанность может быть очень устойчивой.

Её любовь не обязательно выражается яркими признаниями, но проявляется в последовательности, внимательности и готовности оставаться рядом.

Способность давать перспективу

Она может помочь партнёру взглянуть на сложную ситуацию с другой стороны.

Её наблюдения, вопросы и размышления способны открывать новые возможности там, где человек раньше видел только препятствия.

В гармоничном проявлении она не навязывает готовых решений, а помогает мужчине самостоятельно прийти к пониманию.

Внутренняя самодостаточность

Мудрая женщина обладает собственным миром интересов, мыслей и ценностей.

Она способна наслаждаться временем, проведённым наедине с собой, и не требует от партнёра постоянного присутствия.

Это позволяет ей строить отношения на осознанном выборе, а не исключительно на страхе одиночества.

Теневая сторона архетипа

Когда глубина мышления перестаёт сочетаться с непосредственным проживанием жизни, Мудрая женщина может постепенно отдаляться от собственных чувств и окружающих людей.

Чрезмерный анализ

Мудрая женщина может настолько тщательно анализировать отношения, что ей становится трудно просто находиться в них.

Она размышляет о мотивах партнёра, ищет скрытые значения его слов, оценивает перспективы союза и пытается предвидеть возможные трудности.

Иногда ей хочется получить ответы на все вопросы ещё до того, как отношения успели развиться.

Но человеческая близость не всегда поддаётся логическому прогнозированию.

Стремление всё понять может мешать ей принимать естественную неопределённость жизни.

Эмоциональная закрытость

Она может глубоко переживать происходящее, но практически не показывать этого.

Партнёр не всегда понимает, насколько он важен для неё, что вызывает у неё радость и какие его поступки причиняют боль.

Иногда мужчина воспринимает её молчание как равнодушие, хотя женщина просто не привыкла открыто выражать свои чувства.

Если эмоциональная сдержанность становится постоянной защитой, между партнёрами постепенно возникает дистанция.

Уход в собственный мир

В сложных обстоятельствах Мудрая женщина может отстраняться от происходящего и погружаться в размышления.

Ей необходимо время, чтобы восстановить внутреннее равновесие.

Однако если она регулярно уходит в себя вместо обсуждения проблем, партнёр может испытывать ощущение одиночества.

Ему становится трудно понять, что происходит между ними и каким образом можно восстановить контакт.

Личное пространство является ресурсом, пока оно не превращается в стену, отделяющую человека от близких.

Пассивность в отношениях

Мудрая женщина может долго наблюдать за мужчиной, испытывать симпатию и размышлять о возможной близости, но не предпринимать никаких действий.

Ей бывает трудно сделать первый шаг, поскольку она не хочет навязываться или нарушать чужие границы.

Иногда она ждёт настолько долго, что потенциальные от-

ношения так и не успевают начаться.

Ей важно понимать, что проявление заинтересованности не равнозначно навязчивости.

Интеллектуализация чувств

Иногда женщина заменяет непосредственное переживание эмоций их объяснением.

Она может прекрасно понимать, почему ей больно, но не позволять себе выразить эту боль.

Может анализировать причины одиночества, не признаваясь в том, что нуждается в близости.

Может рассуждать о природе любви, избегая простого признания в собственных чувствах.

Понимание эмоций является важным ресурсом, но оно не заменяет их проживания.

Интеллектуальное превосходство

В теневом проявлении Мудрая женщина может начать оценивать окружающих по глубине их мышления.

Ей становится трудно принимать людей, которые воспринимают жизнь проще, выражают чувства непосредственнее или не разделяют её интеллектуальных интересов.

Она может считать их поверхностными, не замечая других форм мудрости — практической, эмоциональной, творческой.

Ей важно помнить, что способность глубоко размышлять является одним из человеческих достоинств, но не единственным.

Как Мудрая женщина любит

Любовь Мудрой женщины напоминает свет настольной лампы в тихой комнате.

Она не ослепляет, не требует постоянного внимания и не создаёт вокруг себя шума. Но её тепло становится особенно заметным тогда, когда человек оказывается рядом.

Мудрая женщина любит через понимание, внимание, уважение и глубокое присутствие.

Если она внимательно слушает мужчину, запоминает его мысли, интересуется его внутренними переживаниями и делится собственными размышлениями, это может быть одним из наиболее искренних проявлений её любви.

Для неё открытие внутреннего мира является особой формой интимности.

Она не рассказывает каждому человеку о своих страхах, мечтах, воспоминаниях и наиболее личных переживаниях.

Если она начинает делиться этим с мужчиной, значит, между ними формируется доверие.

Её любовь может проявляться в небольших, но очень точных поступках.

Она подарит книгу, которая соответствует его интересам. Вспомнит важную для него мысль. Найдёт слова, которые помогут ему разобраться в сложной ситуации. Останется рядом, не требуя немедленного разговора.

Ей не всегда необходимо заполнять совместное пространство словами.

Иногда возможность спокойно молчать рядом с любимым человеком становится для неё свидетельством глубокой близости.

Она не стремится постоянно подтверждать чувства через публичные признания или эффектные романтические жесты.

Её любовь скорее проявляется в качестве контакта, чем в количестве внешних проявлений.

Однако партнёру важно знать, что за её спокойствием действительно существуют чувства.

Поэтому Мудрой женщине необходимо учиться выражать любовь не только тем способом, который естественен для неё, но и тем, который способен понять другой человек.

Какого мужчину обычно выбирает Мудрая женщина?

Женщину этого архетипа особенно могут привлекать спокойные, интеллектуально развитые, стабильные, глубокие и эмоционально зрелые мужчины.

Ей важно ощущать, что с партнёром можно не только разделять повседневную жизнь, но и обмениваться мыслями, обсуждать ценности и развиваться.

Она редко ищет человека исключительно по внешней

привлекательности, социальному статусу или способности производить яркое впечатление.

Её интерес постепенно усиливается по мере того, как она знакомится с личностью мужчины.

Рассмотрим несколько мужских архетипов, которые могут символизировать особенно привлекательные для неё качества.

Мудрец

Мудрец может вызывать у Мудрой женщины ощущение глубокого внутреннего узнавания.

Его интеллект, наблюдательность, спокойствие и стремление понимать происходящее соответствуют её собственному способу восприятия мира.

Им может быть интересно обсуждать книги, философские вопросы, психологию, жизненный опыт и человеческие отношения.

Рядом с ним она способна почувствовать, что её внутренний мир наконец встретился с другим столь же богатым миром.

Их близость может формироваться через разговоры, совместные открытия и уважение индивидуальности друг друга.

Однако существует риск того, что оба партнёра будут слишком много размышлять и недостаточно открыто выражать чувства.

Они могут прекрасно понимать природу любви, но редко говорить друг другу о собственной любви.

Такому союзу важно сохранять не только интеллектуальную гармонию, но и эмоциональную, физическую и повседневную близость.

Отец

Архетип Отца может привлекать Мудрую женщину зрелостью, устойчивостью и спокойной уверенностью.

Ей нравится мужчина, который способен принимать взвешенные решения, не создаёт эмоционального хаоса и уважает её потребность в личном пространстве.

Рядом с ним она может постепенно расслабляться и открывать более чувствительные стороны своей личности.

Его надёжность позволяет ей меньше анализировать возможные угрозы отношениям и больше доверять происходящему.

Однако ей важно, чтобы жизненный опыт мужчины не превращался в стремление поучать её.

Она хочет обсуждать вопросы на равных, а не находиться в положении ученицы, которой постоянно объясняют, как правильно жить.

Король

Король может привлекать Мудрую женщину внутренней организованностью, ответственностью и ясностью жизненных целей.

Ей интересно находиться рядом с человеком, который способен соединять размышления с практическими действиями.

Она может помогать ему видеть более глубокие смыслы происходящего, а он — вдохновлять её воплощать идеи в реальность.

В гармоничном союзе её аналитические способности и его решительность способны дополнять друг друга.

Однако если Король склонен к доминированию, не интересуется её мнением или воспринимает молчаливость как готовность подчиняться, женщина постепенно отдаляется.

Ей необходимо уважение не только к её присутствию, но и к её интеллектуальной самостоятельности.

Маг

Маг может привлекать Мудрую женщину необычным мышлением, загадочностью, творческими способностями и интересом к скрытым сторонам жизни.

Ей хочется исследовать его внутренний мир, понимать его идеи и открывать новые перспективы.

Между ними может возникать сильное интеллектуальное притяжение.

Он способен пробуждать её любопытство и вдохновлять на выход за пределы привычных представлений.

Однако ей важно различать настоящую глубину и искусственно созданную загадочность.

Не всякий человек, которого трудно понять, обладает богатым внутренним миром.

Иногда неопределённость является следствием не глубины, а непоследовательности или эмоциональной недоступно-

сти.

Опекун

Опекун может привлекать Мудрую женщину эмоциональной внимательностью, мягкостью и способностью создавать атмосферу доверия.

Рядом с ним она может обнаружить, что необязательно самостоятельно справляться со всеми переживаниями.

Его забота способна помочь ей постепенно открываться, говорить о чувствах и принимать поддержку.

Особенно ценным для неё становится мужчина, который не требует немедленной эмоциональной реакции, но остаётся рядом.

Однако ей важно, чтобы забота не превращалась в чрезмерную опеку.

Она хочет чувствовать себя понятой, а не постоянно окружённой вниманием, которого не просила.

Любовник

Иногда Мудрую женщину привлекает мужчина, обладающий качествами, которые она сама проявляет значительно реже.

Любовник может пробуждать её чувственность, спонтанность и способность наслаждаться настоящим моментом.

Рядом с ним она может постепенно выходить из пространства постоянных размышлений и открывать мир непосредственных ощущений.

Он способен напомнить ей, что жизнь необходимо не

только понимать, но и чувствовать.

Однако если мужчина ориентирован исключительно на яркие эмоции, постоянные впечатления и внешние проявления страсти, ей может не хватать глубины.

Такой союз становится особенно интересным, когда оба партнёра способны уважать различия и открывать друг другу новые способы восприятия жизни.

Почему Мудрую женщину могут привлекать эмоционально закрытые мужчины?

Мудрая женщина обладает естественной склонностью исследовать то, что не лежит на поверхности.

Поэтому мужчина, который мало говорит о себе, сохраняет дистанцию и не раскрывает свои чувства, иногда может вызывать у неё особый интерес.

Ей хочется понять, что скрывается за его молчанием.

Возможно, он пережил сложный опыт.

Возможно, обладает необыкновенной глубиной.

Возможно, ему просто необходимо встретить человека, которому он сможет доверять.

Она начинает наблюдать, анализировать его поведение и искать объяснения происходящему.

Постепенно сам процесс понимания мужчины может становиться источником эмоциональной вовлечённости.

Однако способность объяснить чужую закрытость не означает способности создать с этим человеком близкие отношения.

Можно прекрасно понимать причины его поведения и при этом оставаться эмоционально одинокой рядом с ним.

Мудрой женщине важно научиться различать интерес к сложной личности и реальную возможность взаимной любви.

Ей стоит задать себе вопрос:

«Я действительно хочу быть рядом с этим мужчиной или мне хочется разгадать его?»

Не каждый человек является загадкой, которую необходимо решить.

Почему Мудрая женщина иногда остаётся одна?

Одиночество Мудрой женщины не всегда связано с отсутствием возможностей для знакомства.

Иногда она действительно получает удовольствие от собственной жизни, ценит независимость и не стремится вступать в отношения исключительно ради того, чтобы рядом кто-то был.

Она может предпочитать одиночество союзу, в котором отсутствуют понимание и уважение.

Однако существуют ситуации, когда её самодостаточность

становится способом избегания эмоционального риска.

Она привыкает самостоятельно справляться с трудностями, проводить время в собственном мире и не зависеть от присутствия других людей.

Постепенно необходимость учитывать чужие потребности, открываться и менять привычный образ жизни начинает восприниматься как слишком серьёзное испытание.

Ей может хотеться любви, но одновременно трудно впустить другого человека в тщательно организованное внутреннее пространство.

Иногда она ждёт партнёра, который поймёт её без объяснений, почувствует её потребности без слов и сумеет приблизиться, не нарушая границ.

Однако даже очень внимательный человек не способен всегда угадывать то, что она предпочитает скрывать.

Мудрой женщине важно понимать, что близость требует участия с обеих сторон.

Недостаточно ждать, пока кто-то найдёт дорогу к её внутреннему миру.

Иногда необходимо самой открыть дверь.

Чего не стоит ожидать от Мудрой женщины

Если вы выбрали женщину этого архетипа, важно понимать особенности её характера.

Не стоит ожидать от неё постоянных эмоциональных всплесков, театральных проявлений страсти и демонстративных признаний.

Она может испытывать сильные чувства, не выражая их настолько ярко, насколько вам хотелось бы.

Ей необходимо время для формирования доверия.

Не следует требовать, чтобы она немедленно рассказывала о своих наиболее личных переживаниях.

Она не всегда будет первой проявлять инициативу, особенно в начале знакомства.

Её осторожность может быть связана не с отсутствием интереса, а с нежеланием навязываться.

Не стоит ожидать, что она будет постоянно находиться в обществе партнёра, участвовать во всех его занятиях и разделять каждую минуту свободного времени.

Ей необходимо пространство для собственных интересов и размышлений.

Она может уставать от шумных компаний, интенсивной социальной жизни и постоянного потока событий.

Её естественная роль не обязательно заключается в том, чтобы руководить, организовывать или становиться центром внимания.

Она скорее склонна быть внимательной собеседницей, наблюдательницей и партнёршей, способной привносить в отношения глубину.

Её любовь не всегда заметна издалека.

Чтобы почувствовать её, необходимо приблизиться.

Типичный сценарий отношений

Первый этап. Наблюдение

В начале знакомства Мудрая женщина может сохранять определённую дистанцию.

Она внимательно наблюдает за мужчиной, прислушивается к его словам, замечает особенности поведения и старается понять его характер.

Её интерес может возникнуть не сразу.

Иногда человек начинает привлекать её только после нескольких содержательных разговоров.

Второй этап. Интеллектуальное сближение

Если мужчина вызывает интерес, Мудрая женщина постепенно начинает делиться собственными мыслями.

Она задаёт вопросы, обсуждает важные темы, рассказывает о своих наблюдениях и прислушивается к его взглядам.

Для неё интеллектуальная близость может становиться основой дальнейшей эмоциональной связи.

Ей важно почувствовать, что мужчина способен не только слушать, но и понимать.

Третий этап. Формирование доверия

По мере развития отношений она наблюдает, насколько партнёр последователен, искренен и уважителен.

Она обращает внимание на то, как он реагирует на разли-

чия во мнениях, способен ли выдерживать тишину и уважает ли её личное пространство.

Если рядом с ним возникает ощущение безопасности, женщина постепенно раскрывается.

Она начинает делиться не только мыслями, но и чувствами.

Четвёртый этап. Глубокая эмоциональная связь

Когда доверие сформировано, Мудрая женщина способна проявлять удивительную теплоту, нежность и преданность.

Её внутренний мир становится более доступным партнёру.

Она начинает воспринимать его как человека, с которым можно разделять не только события жизни, но и их смысл.

Отношения приобретают глубину и устойчивость.

Пятый этап. Углубление близости или возвращение в одиночество

Если мужчина уважает её характер, способен обсуждать трудности и не требует постоянной эмоциональной демонстративности, Мудрая женщина продолжает открываться.

Она становится более доверительной, внимательной и эмоционально доступной.

Если же партнёр оказывает давление, требует немедленных реакций, обесценивает её мысли или создаёт постоянный хаос, она может постепенно закрываться.

Сначала она меньше делится переживаниями.

Затем сокращает эмоциональный контакт.

Позднее может окончательно вернуться в собственный внутренний мир.

Внешне это иногда выглядит как неожиданное отдаление, хотя внутри женщины процесс мог происходить уже долгое время.

Мудрая женщина в конфликте

В конфликтных ситуациях Мудрая женщина обычно нуждается во времени.

Ей важно осмыслить происходящее, разобраться в собственных чувствах и понять, каким образом лучше выразить свою позицию.

Она может предпочитать временно отстраниться, а затем вернуться к разговору.

Для неё такая пауза является способом восстановления внутреннего равновесия.

Однако партнёр может воспринимать её молчание совершенно иначе.

Ему может казаться, что женщина игнорирует его, избегает ответственности или эмоционально наказывает.

Особенно трудно бывает в отношениях с человеком, который стремится немедленно выяснить всё происходящее.

Чем сильнее он требует разговора, тем больше она может закрываться.

В теневом проявлении Мудрая женщина способна заме-

нять эмоциональный диалог интеллектуальным анализом.

Вместо того чтобы сказать:

«Мне больно»,

она может начать объяснять причины возникновения конфликта.

Вместо признания:

«Я боюсь тебя потерять»,

она рассуждает о различиях между партнёрами.

Вместо слов:

«Мне сейчас нужна твоя поддержка»,

она уходит в собственные мысли.

Партнёр слышит объяснения, но не всегда чувствует эмоциональный контакт.

Зрелой Мудрой женщине важно научиться обозначать свою потребность в паузе и возвращаться к разговору после неё.

Она может сказать:

«Мне необходимо немного времени, чтобы понять свои чувства. Но мне важны наши отношения, и я хочу вернуться к этому разговору».

Так она сохраняет собственное пространство, не оставляя другого человека в неопределённости.

Что происходит с Мудрой женщиной, когда она теряет себя?

Мудрая женщина может терять себя не через растворение в партнёре, а через чрезмерное погружение в собственный внутренний мир.

Она начинает больше размышлять о жизни, чем участвовать в ней.

Анализирует чувства вместо того, чтобы выражать их.

Представляет возможные отношения вместо того, чтобы позволить им возникнуть.

Изучает причины своих страхов, но продолжает избегать ситуаций, в которых могла бы получить новый опыт.

Постепенно её внутренний мир становится настолько привычным и безопасным, что реальная жизнь начинает казаться слишком непредсказуемой.

Она может обладать глубоким пониманием человеческой природы, но при этом испытывать трудности в создании собственных отношений.

В другом случае она настолько привыкает быть понимающей и рассудительной, что перестаёт позволять себе естественные эмоциональные реакции.

Ей кажется, что мудрая женщина должна всегда сохранять спокойствие, видеть причины чужого поведения и относиться ко всему с пониманием.

Но иногда ей необходимо просто рассердиться.

Иногда — заплакать.

Иногда — признаться, что она не понимает происходящего.

Иногда — отказаться от поиска объяснений и прислушаться к собственным желаниям.

Мудрость не требует постоянной невозмутимости.

Она предполагает способность признавать всю полноту человеческого опыта, включая растерянность, страх, страсть и несовершенство.

Зрелое проявление архетипа

Зрелая Мудрая женщина сохраняет глубину мышления, но не прячется за ней от жизни.

Она умеет анализировать происходящее, одновременно позволяя себе испытывать чувства.

Она может наслаждаться одиночеством, не избегая близости.

Может ценить тишину и при этом открыто говорить о любви.

Может уважать чужие границы, не скрывая собственной заинтересованности.

Может понимать причины поведения мужчины, не оправдывая поступки, которые причиняют ей боль.

Она не стремится найти объяснение каждому событию и

допускает, что некоторые вопросы могут оставаться открытыми.

Ей необязательно знать заранее, каким будет будущее отношений, чтобы позволить себе сделать шаг навстречу другому человеку.

Зрелая Мудрая женщина понимает, что интеллект не должен становиться заменой эмоциональной жизни.

Она способна соединять размышления с действиями, глубину с лёгкостью, самостоятельность с доверием.

Её мудрость проявляется не только в способности понимать мир, но и в готовности участвовать в нём.

Она перестаёт быть исключительно наблюдательницей собственной жизни и становится её полноценной участницей.

Путь личностного развития

Главная задача Мудрой женщины заключается в соединении внутренней глубины с открытостью внешнему миру.

Для этого ей особенно важно развивать следующие качества.

Эмоциональная выразительность. Учиться говорить о своих чувствах простыми словами, не заменяя их сложными объяснениями.

Инициативность. Позволять себе первой проявлять интерес, приглашать к общению и делать шаги навстречу чело-

веку.

Спонтанность. Иногда действовать не по заранее продуманному сценарию, а следуя естественному желанию.

Способность принимать неопределённость. Не требовать от себя полного понимания ситуации прежде, чем позволить ей развиваться.

Контакт с телом. Обращать внимание не только на мысли, но и на ощущения, прикосновения, движение, удовольствие и физическое присутствие.

Эмоциональная уязвимость. Позволять партнёру видеть не только её мудрость и спокойствие, но и сомнения, страхи, потребности.

Гибкость. Признавать, что люди могут обладать разными формами интеллекта и воспринимать жизнь иначе.

Способность принимать поддержку. Не считать, что все внутренние переживания необходимо преодолевать исключительно самостоятельно.

Участие в жизни. Превращать размышления, желания и идеи в реальные действия.

Ей важно научиться не только понимать любовь, но и позволять себе любить.

Если ваш архетип — Мудрая женщина

Если вы узнали себя в этом описании, попробуйте исследовать, какую роль в вашей жизни играет внутренний мир.

Является ли он источником вдохновения и восстановления или иногда становится убежищем от реальности?

Насколько легко вам говорить о своих чувствах?

Можете ли вы признаться мужчине в том, что он вам нравится, не дожидаясь полной уверенности в его ответной симпатии?

Позволяете ли себе испытывать эмоции, которые невозможно сразу объяснить?

Не пытаетесь ли вы понять партнёра настолько глубоко, что перестаёте замечать собственные потребности?

Не воспринимаете ли эмоциональную выразительность других людей как признак недостаточной зрелости?

Умеете ли вы различать здоровую потребность в одиночестве и стремление избегать близости?

Ваша способность размышлять, понимать и замечать скрытые смыслы является важным ресурсом.

Но попробуйте иногда задавать себе не вопрос «Почему я это чувствую?», а вопрос «Что мне хочется сделать с этим чувством?».

Возможно, вам хочется обнять человека.

Позвонить ему.

Рассказать о своей любви.

Попросить о помощи.

Отправиться в путешествие.

Попробовать что-то новое.

Не каждое желание требует длительного анализа.

Иногда достаточно позволить себе жить.

Если вы выбрали Мудрую женщину в качестве партнёрши

Если на первом этапе вас привлекла именно эта женщина, задумайтесь, какие её качества вызвали у вас внутренний отклик.

Возможно, вы ищете спокойствие после отношений, наполненных конфликтами и эмоциональной нестабильностью.

Возможно, вам не хватает глубокого общения и возможности быть по-настоящему понятым.

Возможно, вас привлекают её интеллект, загадочность, сдержанность и внутреннее достоинство.

Но готовы ли вы уважать её потребность в личном пространстве?

Сможете ли принимать её спокойствие, не воспринимая его как отсутствие любви?

Способны ли разговаривать с ней не только о повседневных делах, но и о чувствах, мыслях и жизненных ценностях?

Готовы ли вы дать ей время для формирования доверия?

Не ожидаете ли вы, что она будет постоянно анализировать ваши проблемы и помогать вам находить решения?

Иногда мужчина выбирает Мудрую женщину, поскольку ему хочется встретить человека, который будет понимать его

без осуждения.

Однако ему важно самому проявлять интерес к её внутреннему миру.

Она не должна становиться исключительно советчицей, психологом или внимательной слушательницей.

Ей тоже необходимо быть услышанной.

Она способна подарить отношениям глубину, верность, интеллектуальную близость, спокойствие и искреннее понимание.

Но ей важно, чтобы мужчина не просто пользовался её мудростью, а видел в ней живую женщину, которая тоже нуждается в нежности, любви и эмоциональном тепле.

Практика самопознания

Если Мудрая женщина — ваш основной архетип, возьмите блокнот и ответьте на следующие вопросы.

Какие качества Мудрой женщины я узнаю в себе?

Что для меня означает глубокая близость?

Насколько важна для меня интеллектуальная связь с мужчиной?

Легко ли мне выражать свои чувства словами?

Что происходит со мной, когда партнёр требует немедленной эмоциональной реакции?

Умею ли я первой проявлять заинтересованность?

Не заменяю ли я проживание чувств их анализом?

Какие мужчины вызывают у меня наиболее сильное притяжение?

Привлекают ли меня загадочные и эмоционально закрытые люди?

Не пытаюсь ли я объяснять поступки мужчины вместо того, чтобы оценивать их влияние на мою жизнь?

Насколько легко мне принимать помощь и поддержку?

Что для меня означает одиночество — свободу, восстановление или защиту?

Какие чувства мне особенно трудно показывать партнёру?

Что я могла бы сделать, чтобы стать более открытой, сохраняя собственную глубину?

Теперь закончите несколько предложений:

Я чувствую себя понятой, когда...

В мужчинах меня особенно привлекает...

Мне необходимо личное пространство, потому что...

Я закрываюсь, когда...

Мне трудно говорить о...

Иногда вместо того, чтобы действовать, я...

Я чувствую настоящую близость, когда...

Моя мудрость помогает мне...

Моя склонность к размышлениям мешает мне, когда...

Если бы я позволила себе меньше анализировать и больше чувствовать, я бы...

Главный урок архетипа Мудрой женщины

Мудрой женщине необязательно знать ответы на все вопросы, чтобы быть счастливой.

Необязательно понимать каждое чувство, чтобы позволить себе его испытывать.

Необязательно заранее знать будущее отношений, чтобы сделать шаг навстречу любви.

Её путь заключается в соединении разума и сердца, глубины и непосредственности, внутреннего мира и реальной жизни.

Она может сохранять свою любовь к тишине, одновременно открыто выражая чувства.

Может наслаждаться одиночеством, не закрываясь от близости.

Может понимать окружающих, не забывая о собственных потребностях.

Может быть мудрой и при этом позволять себе ошибаться, удивляться, влюбляться и совершать спонтанные поступки.

Ведь истинная мудрость заключается не только в способности наблюдать за жизнью и понимать её закономерности.

Она заключается ещё и в смелости проживать эту жизнь.

Понимать, не переставая чувствовать. Размышлять, не забывая действовать. Сохранять глубину, не закрывая

сердце, — в этом заключается искусство зрелой Мудрой женщины.

6. Муза — женщина, которая вдохновляет и олицетворяет свободу

«Я хочу быть рядом с человеком, с которым моя жизнь становится ярче, но не перестаёт быть моей».

Сущность архетипа

Есть женщины, появление которых словно открывает окно в совершенно другой мир. Рядом с ними привычные вещи приобретают новые краски, возникают неожиданные идеи, пробуждается любопытство и появляется желание жить более полно.

Они способны вдохновлять не потому, что сознательно стремятся к этому, а потому, что сами обладают особым отношением к жизни.

Именно такую женщину олицетворяет архетип Музы.

Муза — это женщина свободы, творчества, вдохновения и индивидуальности. Ей важно чувствовать движение жизни, открывать новое, выражать себя и сохранять возможность самостоятельно выбирать свой путь.

Её творческая природа необязательно связана с искусством. Она может заниматься совершенно обычной профессиональной деятельностью, но привносить в неё оригинальность, нестандартное мышление и способность видеть воз-

можности там, где другие замечают только привычный порядок вещей.

Муза способна превращать повседневность в пространство открытий.

Её вдохновляют путешествия, новые знакомства, необычные идеи, красота природы, музыка, человеческие истории и неожиданные впечатления.

Она не хочет жить исключительно по заранее установленному сценарию.

Если Девочка ищет защищённость, Любовница — чувственность, Королева — достойное партнёрство, Мать — возможность заботиться, а Мудрая женщина — глубокое понимание, то Муза особенно ценит свободу самовыражения.

Ей хочется любить, не переставая принадлежать самой себе.

Её главная сила заключается в способности пробуждать жизнь — как внутри себя, так и в окружающих людях.

Психологический портрет

Муза обладает живым, оригинальным и многогранным восприятием действительности.

Она способна замечать красоту в необычных вещах, находить неожиданные решения и смотреть на привычные ситуации под совершенно другим углом.

Её могут отличать нестандартный внешний вид, особая

манера общения, необычные интересы или самостоятельный образ жизни.

Однако её индивидуальность необязательно проявляется демонстративно.

Муза может быть спокойной, задумчивой и даже внешне сдержанной. Её свобода прежде всего является внутренним состоянием.

Она не любит чувствовать, что должна соответствовать чужим ожиданиям только потому, что так принято.

Ей трудно существовать в пространстве, где каждый её шаг определяется правилами, обязательствами и представлениями окружающих о правильной жизни.

Она стремится самостоятельно определять, чем заниматься, с кем общаться, как проводить время и каким образом строить отношения.

Муза способна быть эмоциональной, увлечённой и спонтанной.

Сегодня она может с энтузиазмом рассказывать о новом проекте, а завтра испытывать потребность в тишине и одиночестве.

Её внутренний ритм не всегда соответствует ожиданиям окружающих.

При этом переменчивость её состояния необязательно означает непостоянство чувств.

Она может глубоко любить мужчину и одновременно нуждаться в возможности периодически возвращаться в соб-

ственный мир.

Ей важно, чтобы партнёр понимал эту особенность и не воспринимал каждое её отдаление как угрозу отношениям.

Внутренний мир Музы

Внутренний мир Музы напоминает пространство, в котором постоянно открываются новые двери.

За одной находятся мечты, за другой — творческие идеи, за третьей — воспоминания, за четвёртой — ещё не исследованные возможности.

Она способна испытывать сильное вдохновение от вещей, которые окружающим могут казаться незначительными.

Случайная мелодия, интересная встреча, красивый пейзаж или неожиданная мысль способны изменить её настроение и пробудить желание что-то создавать.

Муза особенно чувствительна к ощущению внутренней свободы.

Когда она может самостоятельно выбирать направление своей жизни, её энергия раскрывается естественно.

Она становится живой, открытой, эмоциональной и способной делиться своим вдохновением с другими.

Но если её пытаются ограничивать, контролировать или заставлять соответствовать определённому образу, она может постепенно терять эту живость.

Для неё особенно болезненно ощущение, что жизнь пере-

стала принадлежать ей.

Она может любить человека, ценить отношения и стремиться к близости, но при этом испытывать тревогу, если союз начинает поглощать всё её личное пространство.

Ей необходимо сохранять связь со своими интересами, мечтами и индивидуальностью.

В гармоничном проявлении свобода Музы позволяет ей осознанно выбирать любовь.

В теневом проявлении стремление к свободе может превращаться в избегание обязательств, ответственности и глубокой эмоциональной привязанности.

Главные внутренние потребности

Основополагающей потребностью Музы является свобода быть собой.

Ей хочется находиться рядом с человеком, который не пытается переделать её, ограничить или заставить отказаться от собственной природы.

Для неё особенно важны:

свобода самовыражения;

уважение индивидуальности;

личное пространство;

творческое и интеллектуальное вдохновение;

эмоциональная искренность;

возможность получать новые впечатления;

отсутствие чрезмерного контроля;

принятие её особенностей;

близость, не уничтожающая самостоятельность.

Муза хочет чувствовать, что отношения расширяют её жизнь, а не сужают её.

Ей важно сохранять возможность заниматься любимыми делами, встречаться с интересными людьми, развиваться и открывать новые стороны собственной личности.

Она не хочет выбирать между любовью и свободой.

Её глубинное желание может звучать так:

«Я хочу оставаться с тобой не потому, что должна, а потому, что каждый день выбираю тебя».

Главные страхи Музы

Страх потерять свободу

Одним из наиболее глубоких страхов Музы может становиться ощущение, что отношения лишат её самостоятельности.

Она может опасаться, что после сближения мужчина начнёт определять, как ей одеваться, с кем общаться, чем заниматься и каким образом проводить свободное время.

Даже небольшие проявления контроля иногда вызывают у неё сильную внутреннюю реакцию.

При этом ей важно различать ограничение свободы и естественную необходимость учитывать интересы другого

человека.

Совместные договорённости не обязательно означают потерю независимости.

Страх потерять индивидуальность

Муза может бояться постепенно превратиться исключительно в чью-то жену или партнёршу.

Ей важно сохранять собственные интересы, творческие стремления, социальные связи и личные цели.

Она не хочет обнаружить однажды, что отказалась от всего, что делало её жизнь интересной, ради соответствия чужим ожиданиям.

Страх однообразия

Муза нуждается в ощущении движения и развития.

Её может пугать перспектива жизни, в которой каждый день повторяет предыдущий, а отношения сводятся исключительно к бытовым обязанностям.

Она может опасаться, что вместе с новизной исчезнут вдохновение, эмоциональная близость и интерес друг к другу.

Однако стабильность необязательно означает скуку.

Глубокие отношения тоже способны становиться источником новых открытий.

Страх быть непонятой

Муза может сталкиваться с тем, что окружающие воспринимают её особенности как несерьёзность, непрактичность или неспособность жить обычной жизнью.

Ей бывает болезненно слышать, что её мечты не имеют смысла, интересы бесполезны, а стремление к свободе является проявлением эгоизма.

Она хочет быть рядом с человеком, который способен ценить её индивидуальность, даже если не всегда полностью её понимает.

Страх эмоциональной зависимости

Сильная привязанность может одновременно привлекать и тревожить Музу.

Ей хочется любить, но она может опасаться, что глубокие чувства сделают её зависимой от присутствия другого человека.

Иногда именно в момент усиления близости у неё возникает потребность отдалиться.

Ей необходимо убедиться, что любовь не лишает её внутренней самостоятельности.

Светлая сторона архетипа

Способность вдохновлять

Муза обладает способностью пробуждать в окружающих интерес к жизни.

Рядом с ней мужчина может начать замечать новые возможности, возвращаться к забытым мечтам и позволять себе выходить за пределы привычного.

Она вдохновляет не обязательно советами или призывами

к действию.

Иногда достаточно её собственного отношения к миру.

Наблюдая за тем, как она увлекается, создаёт и открывает новое, партнёр может почувствовать желание развивать собственные способности.

Творческое мышление

Муза способна находить нестандартные решения.

Она не всегда воспринимает существующие правила как единственно возможный способ организации жизни.

Ей интересно экспериментировать, соединять различные идеи и создавать нечто новое.

Это качество может помогать отношениям выходить из привычных сценариев и сохранять ощущение развития.

Искренность

В гармоничном проявлении Муза стремится оставаться настоящей.

Ей трудно долго изображать чувства, которых она не испытывает, или соответствовать образу, который противоречит её природе.

Она ценит отношения, в которых можно открыто выражать мысли, желания и переживания.

Уважение свободы партнёра

Поскольку Муза сама нуждается в личном пространстве, она способна понимать аналогичную потребность другого человека.

Она может поддерживать самостоятельные интересы муж-

чины, его увлечения, дружеские связи и профессиональные стремления.

Ей необязательно постоянно находиться рядом, чтобы чувствовать эмоциональную связь.

Способность замечать красоту жизни

Муза умеет получать удовольствие от впечатлений, открытий и маленьких радостей.

Она способна превращать обычную прогулку в приключение, разговор — в источник вдохновения, а совместный вечер — в особенное воспоминание.

Её присутствие может помогать партнёру замечать то, что раньше терялось среди повседневных забот.

Индивидуальность

Муза не стремится полностью растворяться в окружающих.

Она обладает собственным взглядом на мир, интересами и способом самовыражения.

Её индивидуальность позволяет ей привносить в отношения не только любовь, но и целый внутренний мир, которым она готова делиться.

Способность обновляться

Муза может воспринимать перемены как возможность развития.

Ей интересно открывать новые стороны собственной личности, пересматривать привычные представления и приобретать новый опыт.

В зрелом проявлении эта способность помогает ей не разрушать существующее ради новизны, а обновлять то, что уже имеет ценность.

Теневая сторона архетипа

Когда стремление к свободе перестаёт сочетаться с ответственностью, Муза может сталкиваться с трудностями в создании устойчивых отношений.

Избегание обязательств

Муза может воспринимать серьёзные договорённости как угрозу собственной независимости.

Ей нравится эмоциональное сближение, но когда отношения требуют определённости, последовательности и совместного планирования, она начинает испытывать тревогу.

Иногда ей проще отдалиться, чем обсуждать будущее.

Однако свобода выбора предполагает не только возможность отказаться от обязательств, но и способность осознанно принимать их.

Зависимость от новизны

Муза может настолько привыкнуть к ярким впечатлениям, что спокойные периоды жизни начинают казаться ей признаком эмоционального угасания.

Когда первоначальная влюблённость становится более устойчивой привязанностью, она может ошибочно решить, что чувства исчезли.

Ей хочется снова испытать вдохновение, неожиданность и ощущение открытия.

В результате она рискует искать новые отношения вместо того, чтобы обнаруживать новые возможности внутри существующих.

Непредсказуемость

Муза может жить в соответствии со своим внутренним состоянием.

Когда она вдохновлена, ей хочется общения, совместных планов и эмоциональной близости.

Когда возникает потребность в одиночестве, она может неожиданно отдаляться.

Если женщина не объясняет партнёру происходящее, он начинает чувствовать неопределённость.

Ему становится трудно понимать, насколько устойчивы её чувства и чего ожидать от отношений.

Избегание повседневной ответственности

Муза может испытывать трудности с однообразными задачами, необходимостью соблюдать договорённости и регулярно выполнять обязанности, которые не приносят вдохновения.

Ей хочется заниматься тем, что вызывает внутренний отклик.

Однако совместная жизнь включает не только интересные события, путешествия и творческие открытия.

Она требует решения бытовых вопросов, финансового

планирования, заботы о близких и выполнения обещаний.

Если вся эта ответственность постепенно переходит к партнёру, между ними может возникнуть неравенство.

Идеализация любви

Муза способна влюбляться не только в человека, но и в атмосферу, которая возникает рядом с ним.

Её могут привлекать необычные обстоятельства знакомства, красивые разговоры, ощущение судьбоносной встречи и возможность совершенно новой жизни.

Иногда она настолько увлекается этим образом, что недостаточно внимательно замечает реальные качества мужчины.

Когда романтическая атмосфера исчезает, ей приходится знакомиться с человеком, которого она раньше воспринимала преимущественно через собственное вдохновение.

Бегство от близости под видом свободы

Иногда Муза может объяснять потребностью в независимости то, что в действительности связано со страхом эмоциональной уязвимости.

Пока отношения остаются лёгкими и неопределёнными, она чувствует себя комфортно.

Но когда мужчина становится действительно значимым, возникает риск пережить разочарование, потерю или боль.

Тогда желание свободы может усиливаться именно в тот момент, когда появляется возможность глубокой любви.

Ей важно научиться различать естественную потребность

в личном пространстве и стремление защитить себя от эмоционального риска.

Как Муза любит

Любовь Музы напоминает свежий ветер, который приносит ощущение движения, новых возможностей и внутреннего обновления.

Она любит через вдохновение, искренность, эмоциональную открытость и совместные впечатления.

Ей хочется делиться с мужчиной тем, что вызывает у неё восторг.

Она может неожиданно предложить отправиться в путешествие, показать интересное место, поделиться музыкой, рассказать о новой идее или организовать необычное свидание.

Для неё любовь является возможностью вместе открывать мир.

Муза способна быть нежной, чувственной и глубоко привязанной.

Однако её любовь не всегда выражается через постоянное присутствие, традиционные романтические ритуалы или стремление проводить всё свободное время вместе.

Ей важно сохранять ощущение добровольности.

Она хочет приходить к любимому человеку с желанием, а не исключительно из чувства долга.

Ей нравится мужчина, рядом с которым можно смеяться, мечтать, разговаривать, создавать и удивляться.

Особенно ценным для неё становится ощущение, что партнёр не только принимает её индивидуальность, но и обладает собственной.

Ей интересно встречаться с самостоятельной личностью, а не с человеком, который полностью растворяется в её жизни.

При этом зрелая любовь Музы предполагает способность оставаться рядом не только в моменты вдохновения.

Она раскрывается особенно глубоко тогда, когда женщина способна сохранять эмоциональную связь и в обычные дни, когда ничего необычного не происходит.

Какого мужчину обычно выбирает Муза?

Музу могут особенно привлекать мужчины, обладающие индивидуальностью, внутренней свободой, интеллектом, творческим потенциалом и страстью к собственному делу.

Её интерес не обязательно определяется социальным статусом мужчины.

Ей важно почувствовать его живую энергию, подлинность и способность смотреть на мир самостоятельно.

Иногда человек, который совершенно не соответствует общепринятым представлениям об идеальном партнёре,

способен вызвать у неё гораздо более сильное притяжение, чем мужчина с безупречной внешней биографией.

Свободный дух

Свободный дух может вызывать у Музы ощущение внутреннего узнавания.

Его самостоятельность, стремление к новым впечатлениям, открытость переменам и нежелание жить по чужим правилам соответствуют её собственной природе.

Рядом с ним она может чувствовать, что ей не нужно объяснять свою потребность в свободе.

Их могут объединять путешествия, необычные интересы, спонтанные решения и стремление открывать новые возможности.

Однако если оба партнёра избегают обязательств, отношения могут оставаться неопределёнными.

Им бывает легко вдохновлять друг друга, но значительно труднее создавать устойчивое совместное пространство.

Такому союзу важно научиться соединять свободу с надёжностью.

Маг

Маг может привлекать Музу оригинальностью мышления, загадочностью, творческими способностями и умением преобразовывать действительность.

Ей интересно находиться рядом с человеком, который способен удивлять её идеями и открывать неожиданные перспективы.

Между ними может возникать сильное творческое и интеллектуальное притяжение.

Муза вдохновляет Мага, а он помогает ей увидеть новые способы реализации собственных возможностей.

Однако ей важно различать подлинную глубину и искусственно созданную загадочность.

Если мужчина использует своё обаяние для манипуляций или постоянно поддерживает неопределённость, отношения могут постепенно превращаться в эмоциональную игру.

Любовник

Любовник может привлекать Музу чувственностью, харизмой, эмоциональной выразительностью и способностью наслаждаться жизнью.

Рядом с ним она может чувствовать себя особенно живой, привлекательной и вдохновлённой.

Их могут объединять любовь к красоте, романтическим впечатлениям, спонтанности и эмоциональной насыщенности.

Однако если оба партнёра ориентированы преимущественно на интенсивность переживаний, им может быть трудно сохранять связь в спокойные периоды.

Им важно обнаружить, что любовь существует не только в моменты страсти.

Мудрец

Мудрец может привлекать Музу глубиной мышления, необычным взглядом на мир и способностью открывать но-

вые смыслы.

Ей интересно разговаривать с человеком, который обладает собственным внутренним миром и не ограничивается поверхностным восприятием действительности.

Мудрец способен привносить в её жизнь осмысленность и устойчивость, а Муза — пробуждать в нём спонтанность, любопытство и желание получать новый опыт.

Такой союз может соединять глубину и вдохновение.

Однако если Мудрец чрезмерно погружён в размышления и редко переходит к действиям, Муза может испытывать недостаток движения.

В свою очередь, её спонтанность может утомлять мужчину, который особенно ценит предсказуемость.

Воин

Воин может привлекать Музу энергией, смелостью, решительностью и готовностью действовать.

Ей нравится мужчина, который не боится жизненных вызовов и способен воплощать идеи в реальность.

Рядом с ним её вдохновение может приобретать практическую форму.

Она предлагает новые направления, а он помогает превращать замыслы в действия.

Однако если Воин склонен к чрезмерному контролю и воспринимает самостоятельность женщины как сопротивление его воле, между ними возникает напряжение.

Муза не хочет, чтобы её свобода становилась предметом

борьбы.

Король

Король может привлекать Музу уверенностью, внутренней устойчивостью и способностью создавать надёжное пространство для жизни.

Рядом с таким мужчиной она может почувствовать, что стабильность необязательно лишает её свободы.

Его организованность способна дополнять её творческую природу.

Она, в свою очередь, может помогать ему выходить за пределы привычных задач, замечать красоту жизни и вспоминать о собственных мечтах.

Однако если Король ожидает, что женщина будет полностью соответствовать установленным им правилам, Муза постепенно начнёт отдаляться.

Ей важно, чтобы устойчивость партнёра не превращалась в стремление управлять её жизнью.

Почему Муза может выбирать мужчин, с которыми трудно создать стабильные отношения?

Иногда женщина этого архетипа искренне мечтает о глубокой любви, но снова и снова испытывает притяжение к мужчинам, которые не готовы к устойчивому партнёрству.

Её могут привлекать необычные, непредсказуемые, эмо-

ционально недоступные или постоянно находящиеся в движении люди.

Рядом с ними возникает ощущение приключения.

Каждая встреча становится событием, каждый разговор — открытием, а неопределённость поддерживает эмоциональное напряжение.

Муза может воспринимать интенсивность этих переживаний как свидетельство особенной любви.

Однако существует разница между вдохновением, которое рождается благодаря человеку, и эмоциональным возбуждением, возникающим из-за непредсказуемости его поведения.

Мужчина, который то приближается, то исчезает, может вызывать сильные чувства именно потому, что женщина не знает, чего ожидать дальше.

Стабильный партнёр на этом фоне иногда кажется недостаточно интересным.

Но спокойствие не обязательно означает отсутствие глубины, а непредсказуемость не является доказательством страсти.

Музе важно задавать себе вопрос:

«Меня привлекает этот мужчина или то необычное эмоциональное состояние, которое возникает рядом с ним?»

Ответ может помочь ей отличить подлинную совместимость от временного очарования.

Почему Муза иногда влюбляется в возможности, а не в человека?

Муза обладает богатым воображением.

Она способна видеть не только то, что существует сегодня, но и то, что могло бы возникнуть в будущем.

Встретив интересного мужчину, она может начать представлять совместные путешествия, творческие проекты, необычную жизнь и глубокую эмоциональную связь.

Её вдохновляет образ будущего, которое становится возможным рядом с ним.

Иногда этот образ оказывается настолько привлекательным, что реальные качества партнёра отходят на второй план.

Она может не замечать его непоследовательности, различий в ценностях или нежелания строить серьёзные отношения.

Ей кажется, что между ними существует особенная история, которая обязательно получит продолжение.

Однако воображаемое будущее не всегда совпадает с реальными намерениями другого человека.

Музе важно сохранять способность мечтать, одновременно замечая поступки мужчины в настоящем.

Вдохновение может стать началом любви, но для её продолжения необходимы взаимность, доверие и реальные дей-

ствия.

Почему Муза может отдаляться от мужчины, которого любит?

Для Музы эмоциональная близость и потребность в личном пространстве способны существовать одновременно.

Она может искренне наслаждаться присутствием мужчины, а после интенсивного общения испытывать желание побыть одной.

Ей необходимо возвращаться к собственным мыслям, интересам и внутреннему ритму.

Партнёр не всегда правильно понимает происходящее.

Ему может казаться, что женщина потеряла интерес, разочаровалась или хочет завершить отношения.

Он начинает требовать объяснений, усиливает внимание и пытается восстановить близость.

Но чем сильнее становится давление, тем больше Муза может стремиться к дистанции.

Так возникает повторяющийся сценарий: мужчина пытается приблизиться, женщина отдаляется, его тревога усиливается, а её потребность в свободе становится ещё более выраженной.

Выход заключается не в отказе от близости или личного пространства, а в открытом обсуждении потребностей обоих партнёров.

Музе важно объяснять, что желание провести время наедине с собой не обязательно означает исчезновение чувств.

А мужчине необходимо иметь возможность говорить о своей потребности в ясности и эмоциональной устойчивости.

Чего не стоит ожидать от Музы

Если вы выбрали женщину этого архетипа, важно понимать особенности её природы.

Не стоит ожидать, что она откажется от собственных интересов ради полного погружения в отношения.

Она может глубоко любить мужчину, но не стремиться делать его единственным центром своей жизни.

Ей трудно находиться в пространстве постоянного контроля, жёстких правил и требований соответствовать определённой роли.

Она необязательно будет получать удовольствие от традиционного распределения семейных обязанностей.

Ей важно самостоятельно участвовать в обсуждении того, каким образом организована совместная жизнь.

Не стоит ожидать, что её эмоциональное состояние всегда будет одинаковым.

Периоды вдохновения могут сменяться потребностью в тишине, размышлениях и восстановлении.

Она не всегда готова проводить всё свободное время вме-

сте с партнёром.

Ей необходима возможность заниматься тем, что наполняет её собственную жизнь.

Однако принадлежность к этому архетипу не освобождает женщину от ответственности за свои поступки и договорённости.

Её свобода не должна означать, что мужчина обязан постоянно приспосабливаться к её желаниям.

В зрелых отношениях индивидуальность обоих партнёров заслуживает одинакового уважения.

Типичный сценарий отношений

Первый этап. Искра

Знакомство Музы с мужчиной часто начинается с ощущения необычности.

Её может привлечь его энергия, оригинальное мышление, интересная история или особенный взгляд на мир.

Ей хочется узнать этого человека ближе, понять, какие возможности открываются рядом с ним.

Первоначальный интерес может быть ярким и вдохновляющим.

Второй этап. Совместные открытия

Муза начинает делиться с мужчиной своим внутренним миром.

Она рассказывает о мечтах, идеях, интересах, предлагает

новые занятия и стремится создавать совместные впечатления.

В этот период отношения могут быть наполнены эмоциональной лёгкостью, любопытством и ощущением движения.

Третий этап. Естественное сближение

Если мужчина принимает её индивидуальность и сохраняет собственную, между ними постепенно возникает более глубокая связь.

Муза начинает доверять ему, делиться личными переживаниями и открывать стороны своей личности, которые не показывает каждому.

Ей становится важно не только вдохновение, но и присутствие конкретного человека.

Четвёртый этап. Потребность в пространстве

По мере усиления близости Муза может почувствовать необходимость вернуться к собственным интересам и внутреннему ритму.

Она хочет убедиться, что отношения не поглощают её индивидуальность.

Именно на этом этапе особенно важно, каким образом партнёры относятся к самостоятельности друг друга.

Если мужчина воспринимает её потребность в пространстве как предательство, возникает напряжение.

Если оба способны обсуждать свои потребности, отношения могут становиться более зрелыми.

Пятый этап. Возвращение и углубление близости

Когда Муза чувствует, что её свободу уважают, она может возвращаться к партнёру с renewed — обновлённым — ощущением тепла и заинтересованности.

Её привязанность становится более осознанной.

Она понимает, что может сохранять собственную жизнь и одновременно строить общую.

Если же отношения сопровождаются постоянным контролем, давлением или попытками переделать её, женщина может постепенно закрываться и отдаляться.

Муза в конфликте

Муза может особенно болезненно реагировать на ситуации, в которых чувствует ограничение своей свободы.

Ей трудно воспринимать категоричные требования, ультиматумы и попытки определять её поведение без обсуждения.

В конфликте она может стремиться выйти из напряжённого пространства, переключиться на другую деятельность или временно прекратить общение.

Ей хочется восстановить ощущение внутренней самостоятельности.

Однако уход от разговора не всегда помогает решить проблему.

Иногда Муза воспринимает любое недовольство партнёра как попытку ограничить её, хотя мужчина просто хочет об-

судить то, что причиняет ему боль.

Вместо того чтобы сказать:

«Мне необходимо больше личного пространства»,

она может неожиданно отдалиться.

Вместо признания:

«Я боюсь потерять себя в этих отношениях»,

она может заявить, что ей надоела совместная жизнь.

Вместо обсуждения конкретной договорённости она может воспринимать саму необходимость разговора как давление.

Зрелой Музе важно научиться различать контроль и диалог.

Она имеет право защищать собственную свободу, но партнёр также имеет право выражать свои чувства и ожидания.

Конфликт необязательно является угрозой отношениям.

Иногда именно через честное обсуждение различий возникает возможность построить союз, в котором оба человека чувствуют себя свободными и значимыми.

Что происходит с Музой, когда она теряет себя?

Муза может потерять себя двумя совершенно разными способами.

В первом случае она отказывается от собственной приро-

ды ради сохранения отношений.

Она перестаёт заниматься любимыми делами, ограничивает общение, откладывает творческие планы и постепенно приспосабливается к ожиданиям партнёра.

Ей кажется, что именно так должна выглядеть серьёзная любовь.

Однако со временем исчезает ощущение вдохновения.

Она становится менее энергичной, теряет интерес к привычным занятиям и начинает испытывать внутреннюю пустоту.

Мужчина может замечать, что женщина, которая когда-то привлекала его своей живостью, постепенно становится другой.

Во втором случае Муза настолько привязывается к образу свободной женщины, что начинает избегать всего, что требует устойчивости.

Она постоянно ищет новые впечатления, меняет направления, отказывается от обязательств и воспринимает любую ответственность как ограничение.

Ей трудно завершать начатое, сохранять глубокие связи и создавать долговременные отношения.

Внешне её жизнь может выглядеть яркой и насыщенной, но внутри постепенно появляется ощущение отсутствия опоры.

Она свободна от множества обязательств, но не всегда свободна создавать то, что действительно имеет для неё зна-

чение.

В обоих случаях Музе необходимо вернуться к пониманию собственной свободы.

Свобода заключается не только в возможности уйти.

Она заключается и в возможности остаться там, где человек действительно хочет быть.

Зрелое проявление архетипа

Зрелая Муза сохраняет творческую природу, индивидуальность и стремление к свободе, но перестаёт противопоставлять их любви и ответственности.

Она понимает, что устойчивые отношения не обязательно лишают человека вдохновения.

Напротив, эмоциональная безопасность может создавать пространство, в котором творчество и индивидуальность раскрываются ещё глубже.

Она способна принимать обязательства, если они соответствуют её ценностям.

Может сохранять собственные интересы, одновременно участвуя в совместной жизни.

Может нуждаться в одиночестве, не оставляя партнёра в неопределённости.

Может переживать спокойные периоды отношений, не воспринимая их как исчезновение любви.

Может открыто говорить о своих желаниях, не превращая

каждое различие во взглядах в повод для отдаления.

Зрелая Муза не нуждается в постоянной смене партнёров, чтобы чувствовать себя живой.

Она способна находить новые открытия внутри глубокой связи.

Её вдохновение перестаёт зависеть исключительно от внешних впечатлений.

Она сама становится источником собственной творческой энергии.

Ей больше не нужно убегать, чтобы доказать себе, что она свободна.

Она может любить глубоко, оставаться верной своему выбору и одновременно сохранять собственную индивидуальность.

Путь личностного развития

Главная задача Музы заключается в соединении свободы с ответственностью, вдохновения с устойчивостью, индивидуальности с глубокой эмоциональной близостью.

Последовательность. Учиться сохранять верность принятым решениям даже тогда, когда первоначальное вдохновение становится менее интенсивным.

Ответственность. Понимать, что добровольно принятые обязательства являются частью свободы выбора.

Эмоциональная ясность. Объяснять партнёру свои по-

требности, не заставляя его угадывать причины отдаления.

Способность ценить повседневность. Находить красоту не только в необычных событиях, но и в простых моментах совместной жизни.

Глубина привязанности. Позволять отношениям развиваться за пределами первоначального романтического вдохновения.

Реалистичность. Замечать реальные качества мужчины, а не только возможности, которые рисует воображение.

Уважение взаимных потребностей. Помнить, что свобода одного человека не должна достигаться за счёт эмоционального благополучия другого.

Творческая реализация. Направлять энергию вдохновения не только на поиск новых отношений и впечатлений, но и на создание собственных проектов.

Способность завершать начатое. Превращать идеи в результаты, даже если процесс требует терпения и дисциплины.

Музе важно обнаружить, что устойчивость не уничтожает её творческую природу.

Иногда именно наличие надёжной опоры позволяет человеку расправить крылья.

Если ваш архетип — Муза

Если вы узнали себя в этом описании, попробуйте иссле-

довать, что именно означает для вас свобода.

Является ли она возможностью жить в соответствии со своими ценностями или способом избегать ситуаций, в которых необходимо принимать ответственность?

Насколько легко вам сохранять близость, когда отношения перестают быть новыми?

Не воспринимаете ли вы спокойствие как отсутствие любви?

Какие мужчины вызывают у вас особенно сильное вдохновение?

Что именно привлекает вас в них — личность, оригинальность, недоступность или возможность необычной совместной жизни?

Умеете ли вы открыто говорить о потребности в личном пространстве?

Не приходится ли вашему партнёру постоянно угадывать ваше настроение?

Способны ли вы оставаться рядом с человеком, когда он переживает период, в котором нет лёгкости и вдохновения?

Не отказываетесь ли вы от собственных мечтаний ради сохранения отношений?

Возможно, ваша главная задача заключается не в поиске мужчины, который будет постоянно вдохновлять вас.

Возможно, вам необходимо научиться сохранять собственный источник вдохновения независимо от того, на каком этапе находятся ваши отношения.

Вы можете оставаться яркой, творческой и свободной женщиной, одновременно создавая глубокую и устойчивую любовь.

Если вы выбрали Музу в качестве партнёрши

Если на первом этапе вас привлекла именно эта женщина, задумайтесь, какие внутренние потребности отражает ваш выбор.

Возможно, ваша жизнь стала слишком предсказуемой, организованной и наполненной обязанностями.

Возможно, вам не хватает спонтанности, творчества, эмоциональной лёгкости и новых впечатлений.

Возможно, рядом с Музой вам хочется вспомнить о собственных мечтах и той части личности, которую вы давно перестали проявлять.

Её индивидуальность может символизировать свободу, которую вы сами себе не позволяете.

Иногда мужчина выбирает Музу потому, что рядом с ней чувствует себя другим человеком.

Более живым.

Более смелым.

Более творческим.

Более открытым миру.

Однако важно понимать, что женщина не обязана стано-

виться постоянным источником вашего вдохновения.

Она не несёт ответственности за то, насколько интересной является ваша жизнь.

Ей тоже необходимо пространство, в котором она может уставать, сомневаться, испытывать грусть и не соответствовать образу вдохновляющей женщины.

Задайте себе несколько вопросов.

Готовы ли вы уважать её самостоятельность?

Сможете ли спокойно относиться к тому, что у неё существуют собственные интересы и планы?

Не захотите ли со временем ограничить именно те качества, которые первоначально привлекли вас?

Способны ли вы самостоятельно наполнять свою жизнь смыслом и интересными событиями?

Готовы ли любить эту женщину не только тогда, когда она вдохновляет, но и тогда, когда сама нуждается в поддержке?

Иногда мужчина влюбляется в свободу Музы, а после начала отношений пытается эту свободу ограничить.

Ему хочется сохранить рядом женщину, которая вызывает у него восхищение, но одновременно сделать её более предсказуемой и удобной.

Однако именно попытка изменить её природу может разрушить первоначальное притяжение.

Муза способна подарить отношениям вдохновение, оригинальность, нежность, эмоциональную насыщенность и ощущение новых возможностей.

Но ей важно, чтобы партнёр видел в ней не только источник собственной энергии, а самостоятельную личность.

Она хочет быть любимой женщиной, а не человеком, обязанным постоянно делать чужую жизнь интересной.

Практика самопознания

Если Муза — ваш основной архетип, возьмите блокнот и ответьте на следующие вопросы.

Какие качества Музы я узнаю в себе?

Что для меня означает свобода в отношениях?

Чего я боюсь лишиться, когда начинаю глубоко привязываться к мужчине?

Какие качества партнёра особенно сильно вдохновляют меня?

Не путаю ли я эмоциональную непредсказуемость со страстью?

Что происходит со мной, когда отношения становятся спокойными и стабильными?

Умею ли я сохранять интерес к человеку после завершения периода первоначальной влюблённости?

Насколько легко мне выполнять принятые обязательства?

Не использую ли я потребность в свободе для избегания сложных разговоров?

Умею ли я открыто объяснять партнёру свою потребность в одиночестве?

Какие мечты и интересы я откладывала ради отношений?

Что является моим собственным источником вдохновения?

Способна ли я создавать устойчивость, не воспринимая её как ограничение?

Какими я представляю отношения, в которых любовь и свобода существуют одновременно?

Теперь закончите несколько предложений:

Я чувствую себя свободной, когда...

В мужчинах меня особенно вдохновляет...

Я начинаю отдаляться, когда...

Мне становится скучно в отношениях, если...

Я боюсь потерять свою индивидуальность, потому что...

Мне важно сохранять в отношениях...

Я могу проявлять ответственность, не отказываясь от...

Я чувствую себя по-настоящему любимой, когда...

Мой собственный источник вдохновения — это...

Для меня зрелая свобода означает...

Главный урок архетипа Музы

Музе необязательно выбирать между любовью и свободой.

Необязательно постоянно искать новые впечатления, чтобы чувствовать себя живой.

Необязательно избегать обязательств, чтобы сохранять индивидуальность.

Её путь заключается в способности создавать отношения, в которых близость не уничтожает самостоятельность, а устойчивость не лишает жизнь вдохновения.

Она может мечтать и одновременно воплощать мечты в реальность.

Может любить мужчину, не отказываясь от собственного мира.

Может сохранять свободу, оставаясь верной своему выбору.

Может вдохновлять окружающих, не забывая о собственных потребностях.

Ей не нужно становиться удобной, предсказуемой или отказываться от своей оригинальности ради любви.

Но ей важно научиться понимать, что глубокая привязанность не обязательно является клеткой.

Иногда любовь становится пространством, в котором человек впервые получает возможность быть собой без страха потерять другого.

Вдохновлять, не становясь источником чужого счастья. Любить, не теряя индивидуальности. Оставаться свободной, не убегая от близости, — в этом заключается искусство зрелой Музы.

7. Хозяйка — женщина, которая создаёт пространство гармонии, уюта и стабильности

«Мне хочется создать такой мир, в котором мы оба будем чувствовать себя дома».

Сущность архетипа

Есть женщины, рядом с которыми жизнь приобретает особенное ощущение устойчивости. Исчезает ненужная суета, простые вещи обретают ценность, а повседневность наполняется теплом и спокойствием.

Именно такую женщину олицетворяет архетип Хозяйки.

Хозяйка — это женщина, которая умеет создавать пространство для жизни. Её природа связана с практичностью, естественностью, надёжностью, гармонией и ощущением внутренней опоры.

Её архетип не определяется умением готовить, вести домашнее хозяйство или выполнять традиционные семейные обязанности. Она может заниматься бизнесом, строить карьеру, путешествовать и реализовываться в совершенно разных сферах.

Её отличительная особенность заключается в способно-

сти превращать окружающее пространство в место, где хочется жить.

Для неё счастье не обязательно связано с грандиозными событиями. Оно может заключаться в утреннем кофе, совместном ужине, неспешном разговоре, прогулке с любимым человеком и уверенности в завтрашнем дне.

Если Мать выражает любовь через заботу о человеке, то Хозяйка выражает её через создание благоприятного пространства для совместной жизни.

Если Муза привносит в отношения вдохновение и движение, то Хозяйка создаёт устойчивость и ощущение принадлежности.

Её главная сила заключается в способности делать жизнь не только красивой, но и пригодной для настоящего, продолжительного счастья.

Однако именно стремление к стабильности иногда становится причиной того, что она перестаёт замечать собственные желания, избегает перемен и сохраняет отношения, которые давно перестали приносить радость.

Психологический портрет

Женщина этого архетипа отличается естественностью, искренностью, практичностью и спокойным отношением к жизни.

Она не стремится производить впечатление, не нуждается

в постоянном восхищении и редко пытается казаться кем-то другим.

Её привлекательность заключается в подлинности.

Рядом с ней человеку не обязательно демонстрировать успех, скрывать свои недостатки или постоянно доказывать собственную значимость.

Она ценит простые человеческие качества: доброту, честность, ответственность, порядочность и способность держать слово.

Хозяйка реалистично воспринимает окружающий мир. Она не склонна создавать иллюзии, драматизировать происходящее или искать скрытые смыслы там, где достаточно простого объяснения.

Если возникает проблема, она скорее подумает о том, как её решить, чем станет долго переживать по поводу её возникновения.

Она умеет организовывать повседневную жизнь, создавать комфорт, распределять обязанности и заботиться о будущем.

Ей нравится, когда вещи находятся на своих местах, договорённости выполняются, а отношения развиваются последовательно.

Она может получать искреннее удовольствие от приготовления еды, обустройства пространства, семейных традиций, совместных планов и маленьких ежедневных ритуалов.

Её женственность естественна и ненавязчива.

Она не стремится постоянно соблазнять, удивлять или завоёвывать внимание. Ей хочется быть любимой в своей обыкновенности, без необходимости ежедневно доказывать собственную привлекательность.

Однако окружающие могут настолько привыкнуть к её надёжности, что перестают замечать, сколько усилий она вкладывает в создание общего благополучия.

Внутренний мир Хозяйки

Внутренний мир Хозяйки напоминает дом, в котором горит свет, всё наполнено теплом и всегда есть место для близкого человека.

Ей важно ощущать связь с реальной жизнью.

Она ценит то, что можно создавать, сохранять, развивать и постепенно улучшать.

Ей нравится видеть результаты собственных усилий: обустроенное пространство, крепкие отношения, благополучие семьи, реализованные совместные планы.

Для неё особенно значимо ощущение, что жизнь имеет прочную основу.

Она может не мечтать о необыкновенных приключениях, громких достижениях или постоянных переменах. Её мечты часто связаны с возможностью жить спокойно, любить, чувствовать себя защищённой и знать, что рядом находятся надёжные люди.

Хозяйка способна наслаждаться настоящим моментом без необходимости постоянно искать новые впечатления.

Однако иногда её внимание настолько сосредоточивается на повседневных задачах, что она перестаёт замечать собственный внутренний мир.

Она думает о том, что необходимо купить, приготовить, организовать, исправить или запланировать.

Но всё реже спрашивает себя:

«Чего мне хочется?»

«О чём я мечтаю?»

«Что приносит мне удовольствие?»

«Когда я в последний раз делала что-то исключительно для себя?»

Её жизнь может быть прекрасно организована внешне, но постепенно становиться эмоционально бедной внутри.

Хозяйке важно помнить, что она создаёт пространство для жизни, а не живёт исключительно ради поддержания этого пространства.

Главные внутренние потребности

Одной из наиболее значимых потребностей Хозяйки является ощущение устойчивости.

Ей хочется знать, что отношения имеют будущее, что партнёру можно доверять и что совместная жизнь строится на понятных ценностях.

Для неё особенно важны:
эмоциональная и бытовая стабильность;
надёжность партнёра;
семейная близость;
доверие и верность;
спокойная атмосфера;
взаимная ответственность;
благодарность за её усилия;
ощущение дома;
предсказуемость отношений;
возможность строить совместное будущее.

Хозяйке важно чувствовать, что мужчина не просто присутствует в её жизни, а действительно участвует в её создании.

Ей хочется иметь человека, с которым можно обсуждать планы, принимать решения, распределять обязанности и постепенно двигаться к общим целям.

Она может не нуждаться в ежедневных романтических признаниях, но для неё чрезвычайно важно, чтобы слова мужчины соответствовали его поступкам.

Её глубинное желание может звучать так:

«Мне хочется знать, что завтра мы по-прежнему будем вместе и что я могу на тебя рассчитывать».

Главные страхи Хозяйки

Страх нестабильности

Хозяйке может быть трудно находиться в отношениях, где невозможно понять, чего ожидать от партнёра.

Постоянные изменения планов, исчезновения, невыполненные обещания и эмоциональные перепады нарушают её внутреннее равновесие.

Ей необходимо ощущение прочности.

Когда его нет, она может пытаться компенсировать нестабильность мужчины собственной организованностью и ответственностью.

Страх разрушения семьи

Хозяйка способна вкладывать значительную часть своей энергии в создание совместной жизни.

Поэтому перспектива разрушения отношений может восприниматься ею не только как потеря любимого человека, но и как потеря целого мира, который она долго создавала.

Общий дом, привычки, семейные традиции и совместные воспоминания приобретают для неё особенную ценность.

Иногда именно поэтому ей трудно завершить отношения, даже если они перестали приносить счастье.

Страх перемен

Хозяйка может чувствовать себя комфортно в знакомом пространстве.

Ей нравится понимать, как устроена её жизнь и что ожидает её в ближайшем будущем.

Необходимость начинать всё заново способна вызывать тревогу.

Иногда она предпочитает сохранять привычное положение вещей, даже если оно уже не соответствует её потребностям.

Ей важно научиться воспринимать перемены не только как угрозу, но и как возможность создания новой устойчивости.

Страх оказаться недостаточно хорошей

Хозяйка может связывать собственную ценность со способностью создавать комфорт и поддерживать благополучие семьи.

Если в доме возникают проблемы, партнёр недоволен или отношения становятся напряжёнными, она может начинать искать причины в себе.

Возможно, она недостаточно внимательна.

Возможно, слишком мало делает.

Возможно, ей необходимо ещё больше стараться.

Однако благополучие отношений никогда не является ответственностью только одного человека.

Страх остаться без опоры

Хозяйке важно ощущать, что рядом находится надёжный партнёр.

Если мужчина становится эмоционально недоступным,

избегает ответственности или перестаёт участвовать в совместной жизни, она может испытывать глубокое чувство одиночества.

При этом внешне она способна продолжать справляться со всеми обязанностями.

Её сила иногда скрывает то, насколько сильно она сама нуждается в поддержке.

Светлая сторона архетипа

Надёжность

Хозяйка серьёзно относится к своим обещаниям и обязательствам.

Если она принимает решение быть рядом с человеком, то обычно стремится сохранять последовательность в своих поступках.

Её любовь не исчезает только потому, что наступил сложный период или первоначальная влюблённость стала менее интенсивной.

Практичность

Она умеет превращать намерения в конкретные действия.

Если необходимо решить бытовую проблему, организовать совместную жизнь или позаботиться о благополучии семьи, Хозяйка способна находить реальные решения.

Её любовь имеет материальное воплощение.

Она не только говорит о совместном будущем, но и посте-

пенно создаёт его.

Естественность

Хозяйке не требуется постоянно поддерживать определённый образ.

Она может быть собой, не стремясь соответствовать идеалам окружающих.

Её искренность создаёт пространство, в котором партнёр тоже может чувствовать себя естественно.

Эмоциональное равновесие

В гармоничном проявлении Хозяйка способна сохранять спокойствие и не превращать каждую трудность в драму.

Она предпочитает обсуждать конкретные проблемы, искать решения и восстанавливать равновесие.

Её присутствие может становиться источником устойчивости для всей семьи.

Верность

Хозяйка ценит продолжительные эмоциональные связи.

Ей важно сохранять доверие, уважать совместную историю и бережно относиться к тому, что создаётся двумя людьми.

Она способна находить ценность в глубокой привязанности, которая формируется постепенно.

Способность создавать уют

Уют для Хозяйки — это не только красивые предметы, чистота или вкусная еда.

Это особая атмосфера, в которой человеку хочется рас-

слабиться, почувствовать себя принятым и восстановить силы.

Она способна создавать ощущение дома даже там, где ещё нет привычного домашнего пространства.

Умение ценить простое

Хозяйка способна находить счастье в повседневности.

Ей необязательно постоянно ждать особенного события, чтобы испытывать радость.

Она замечает ценность маленьких совместных моментов, из которых постепенно складывается жизнь.

Это качество помогает отношениям сохранять тепло после завершения периода первоначальной влюблённости.

Теневая сторона архетипа

Когда стремление к стабильности становится чрезмерным, Хозяйка может постепенно ограничивать собственную жизнь и терять связь с желаниями.

Растворение в повседневности

Хозяйка способна настолько погрузиться в бытовые обязанности, что для других сторон её личности практически не остаётся времени.

Она постоянно занята.

Всегда существует что-то, что необходимо сделать.

Даже отдых может восприниматься как возможность выполнить дополнительные задачи.

Постепенно она перестаёт замечать собственные творческие, эмоциональные и чувственные потребности.

Её жизнь становится последовательностью обязанностей, между которыми всё реже возникает настоящее удовольствие.

Чрезмерная предсказуемость

Стремление к порядку и стабильности иногда приводит к тому, что женщина начинает избегать любых изменений.

Она предпочитает знакомые места, привычные занятия и проверенные способы проведения времени.

Это создаёт ощущение безопасности, но может постепенно лишать отношения новизны.

Партнёры продолжают жить вместе, однако всё реже открывают друг в друге что-то новое.

Самопожертвование ради семьи

Хозяйка может считать благополучие семьи более важным, чем собственные потребности.

Она откладывает личные покупки, отдых, обучение, увлечения и профессиональные планы.

Каждое отдельное решение кажется разумным.

Но спустя время она может обнаружить, что годами инвестировала в общую жизнь, практически ничего не создавая исключительно для себя.

Снижение романтической и чувственной составляющей отношений

Когда внимание Хозяйки полностью сосредоточивается

на организации повседневности, романтическая сторона отношений может постепенно отходить на второй план.

Она продолжает заботиться о мужчине, но всё реже воспринимает себя как желанную женщину.

Разговоры начинают касаться преимущественно покупок, обязанностей, финансов и семейных вопросов.

Партнёры становятся хорошей командой, но могут постепенно переставать ощущать себя влюблёнными.

Хозяйке важно помнить, что отношения нуждаются не только в порядке, но и в эмоциональном и чувственном обновлении.

Сохранение отношений любой ценой

Хозяйка может долго оставаться в неблагополучном союзе, поскольку ей трудно отказаться от всего, что было создано совместными усилиями.

Она надеется, что ситуация изменится, партнёр станет более ответственным, а прежнее тепло вернётся.

Иногда страх потерять стабильность оказывается сильнее желания обрести счастье.

Но привычная жизнь не всегда является безопасной или благополучной.

Принятие чрезмерной ответственности

Если мужчина не проявляет инициативу, Хозяйка может постепенно брать на себя всё больше обязанностей.

Сначала она делает это ради удобства.

Затем — потому что так быстрее.

Позднее — потому что уже не рассчитывает на помощь.

В результате она становится человеком, на котором держится практически вся совместная жизнь.

Её надёжность превращается в тяжёлую нагрузку, а партнёр может привыкнуть к отсутствию необходимости самостоятельно участвовать в решении общих вопросов.

Как Хозяйка любит

Любовь Хозяйки напоминает тепло домашнего очага.

Она не обязательно вспыхивает ярким пламенем, но способна согревать человека на протяжении многих лет.

Хозяйка любит через присутствие, постоянство, практическую заботу и создание комфортной совместной жизни.

Её чувства проявляются в маленьких ежедневных действиях.

Она помнит, что любит мужчина. Заботится о его комфорте. Старается создать приятную атмосферу после трудного дня. Учитывает его потребности при планировании совместной жизни.

Она может не произносить красивых слов о любви каждый день, но её поступки часто становятся такими признаниями.

Для неё особенно важно ощущение совместности.

Не просто встречаться, а постепенно создавать общую жизнь.

Не просто испытывать чувства, а строить отношения, которые способны выдерживать время.

Не просто мечтать о будущем, а делать конкретные шаги навстречу ему.

Хозяйка способна любить мужчину в его обычной повседневной жизни, когда он не демонстрирует выдающихся достижений, не производит впечатления и не совершает романтических подвигов.

Ей достаточно ощущать его присутствие, надёжность и искреннюю привязанность.

Однако её любовь нуждается во взаимности.

Она тоже хочет возвращаться домой и чувствовать, что кто-то подумал о ней.

Что её усталость замечают.

Что её желания имеют значение.

Что созданное ею тепло не воспринимается как обязанность.

Какого мужчину обычно выбирает Хозяйка?

Хозяйку могут особенно привлекать мужчины, которые способны создавать устойчивые отношения, ценят семью, выполняют обещания и готовы участвовать в совместной жизни.

Её выбор часто определяется не интенсивностью перво-

начального притяжения, а ощущением безопасности рядом с человеком.

Рассмотрим, какие мужские архетипы могут вызывать у неё особенный отклик.

Король

Король может привлекать Хозяйку ответственностью, организованностью и способностью создавать прочную основу для будущего.

Ей нравится мужчина, который знает, чего хочет, умеет принимать решения и готов отвечать за свои поступки.

Рядом с ним она может чувствовать, что совместная жизнь имеет определённое направление.

В гармоничном союзе Король привносит устойчивость и способность решать сложные задачи, а Хозяйка создаёт атмосферу тепла и принадлежности.

Однако если Король воспринимает женщину исключительно как человека, который должен обеспечивать его комфорт, отношения могут становиться неравноправными.

Хозяйке важно сохранять собственные интересы и право участвовать в принятии решений.

Её вклад в совместную жизнь не менее значим, чем вклад мужчины.

Отец

Отец может особенно привлекать Хозяйку зрелостью, спокойствием, ответственностью и семейными ценностями.

Рядом с ним она способна почувствовать, что ей необяза-

тельно самостоятельно справляться со всеми трудностями.

Их могут объединять стремление к устойчивости, уважение семейных традиций и желание создавать благополучную совместную жизнь.

Такой союз способен стать пространством взаимной заботы.

Однако существует риск того, что отношения постепенно сосредоточатся исключительно на безопасности, обязанностях и семейных задачах.

Обоим партнёрам важно сохранять романтический интерес, чувственность и возможность воспринимать друг друга не только как надёжных членов семьи, но и как любимых людей.

Опекун

Опекун может привлекать Хозяйку добротой, внимательностью и готовностью участвовать в повседневной жизни.

Ей особенно приятно обнаруживать, что мужчина способен самостоятельно замечать её потребности.

Он не только принимает её заботу, но и проявляет собственную.

Рядом с ним она может постепенно учиться отдыхать, делегировать обязанности и принимать помощь.

В гармоничном союзе оба партнёра создают атмосферу взаимного тепла.

Однако им важно не ограничивать отношения исключительно заботой и бытовым комфортом.

Совместные мечты, новые впечатления и личностное развитие способны сделать их связь более насыщенной.

Воин

Воин может привлекать Хозяйку силой, решительностью и способностью защищать.

Ей нравится мужчина, который умеет справляться с внешними трудностями и не избегает ответственности.

Рядом с ним она может ощущать безопасность.

В свою очередь, Хозяйка способна создавать пространство, в котором Воин отдыхает от напряжения внешнего мира.

Однако если его сила проявляется через жёсткость, агрессию или стремление доминировать, женщина может постепенно терять ощущение внутреннего спокойствия.

Ей важно различать мужчину, который защищает, и мужчину, от которого самой приходится защищаться.

Мальчик

Иногда Хозяйку привлекает мужчина, которому не хватает организованности, устойчивости и практической самостоятельности.

Его непосредственность, лёгкость и способность радоваться жизни могут вызывать у неё симпатию.

Рядом с ним она чувствует, что способна создавать порядок и помогать воплощать идеи в реальность.

Однако если Мальчик не готов принимать ответственность, Хозяйка может постепенно стать организатором всей

его жизни.

Она будет решать бытовые вопросы, планировать будущее, напоминать об обязанностях и устранять последствия его решений.

Постепенно вместо партнёрства может сформироваться зависимость мужчины от её практической поддержки.

Хозяйке важно понимать, что способность организовать жизнь другого человека не означает необходимости делать это.

Свободный дух

Свободный дух может привлекать Хозяйку качествами, которых ей самой иногда не хватает.

Его спонтанность, лёгкость, стремление к приключениям и открытость новому способны пробуждать в ней забытые желания.

Рядом с ним она может обнаружить, что жизнь состоит не только из обязанностей и заранее составленных планов.

В гармоничном союзе Хозяйка привносит устойчивость, а Свободный дух — движение и новые впечатления.

Однако если мужчина воспринимает свободу как возможность избегать обязательств, женщина может постоянно испытывать тревогу.

Ей будет трудно создавать совместное будущее с человеком, который не готов обсуждать даже ближайшие планы.

Такой союз требует уважения к различным потребностям и готовности обоих партнёров искать равновесие.

Почему Хозяйка иногда выбирает мужчин, которые не умеют заботиться о себе?

Хозяйка обладает способностью создавать порядок там, где его не хватает.

Поэтому мужчина, чья жизнь недостаточно организована, иногда может вызывать у неё особенный интерес.

Она замечает, что он нерегулярно питается, не умеет планировать, испытывает бытовые трудности или не заботится о собственном комфорте.

Ей хочется помочь.

Она видит возможности для улучшения его жизни и постепенно начинает реализовывать их.

Первоначально мужчина может искренне восхищаться её способностями.

Она чувствует себя значимой, необходимой и любимой.

Однако если её ценность в отношениях начинает определяться исключительно тем, насколько хорошо она организовывает жизнь партнёра, возникает неравенство.

Женщина становится незаменимой в бытовом смысле, но не обязательно чувствует себя любимой эмоционально.

Здесь Хозяйке важно задать себе вопрос:

«Если я перестану делать для него всё то, что делаю сейчас, что останется между нами?»

Ответ может помочь понять, на чём действительно строятся отношения.

На взаимной любви или на удобстве, которое она создаёт.

Почему Хозяйка может оставаться в отношениях, которые больше не делают её счастливой?

Для Хозяйки отношения — это не только чувства между двумя людьми.

Это совместная история.

Дом.

Привычки.

Традиции.

Общие планы.

Воспоминания.

Годы вложенного труда.

Поэтому решение завершить отношения может восприниматься ею как необходимость отказаться от значительной части собственной жизни.

Ей трудно представить, что всё созданное придётся оставить позади.

Она может продолжать надеяться, что мужчина изменится, что отношения снова станут тёплыми и что прежнее счастье удастся восстановить.

Иногда она убеждает себя, что у всех существуют пробле-

мы и что необходимо просто проявить ещё немного терпения.

Однако терпение имеет смысл, когда оба человека заинтересованы в изменениях.

Если только один партнёр продолжает вкладываться в отношения, сохранение привычной жизни может происходить ценой его собственного благополучия.

Хозяйке важно помнить, что дом — это не только стены, имущество и совместные воспоминания.

Это прежде всего пространство, в котором человек чувствует себя спокойно, безопасно и свободно.

И способность создать такое пространство остаётся с ней, даже если обстоятельства жизни меняются.

Когда любимая женщина превращается в организатора быта

В начале отношений практичность Хозяйки может вызывать у мужчины восхищение.

Ему нравится её естественность, заботливость и способность создавать уют.

Однако со временем её усилия могут становиться настолько привычными, что перестают восприниматься как проявление любви.

Приготовленная еда появляется сама собой.

Дом остаётся чистым.

Необходимые покупки сделаны.

Семейные вопросы решены.

Планы организованы.

За всеми этими действиями стоит женщина, которая ежедневно вкладывает время и энергию.

Но партнёр может перестать замечать этот вклад.

Сама Хозяйка тоже иногда перестаёт воспринимать себя как женщину, имеющую право на удовольствие, романтику и личную жизнь.

Ей кажется, что сначала необходимо завершить все дела, а уже потом можно будет заняться собой.

Но дела никогда не заканчиваются окончательно.

Постепенно её роль любимой женщины может уступать место роли человека, обеспечивающего функционирование семьи.

Чтобы изменить этот сценарий, необязательно отказываться от заботы о доме.

Необходимо сделать создание совместной жизни общей ответственностью и вернуть в отношения пространство для чувств.

Чего не стоит ожидать от Хозяйки

Если вы выбрали женщину этого архетипа, важно понимать особенности её природы.

Не стоит ожидать от неё постоянных эмоциональных по-

трясений, драматических признаний и бурных конфликтов, которые сменяются страстными примирениями.

Она предпочитает спокойную, последовательную близость.

Ей необязательно превращать каждое свидание в необыкновенное событие.

Она способна получать удовольствие от простого совместного вечера.

Не следует ожидать, что она будет постоянно стремиться к социальному признанию, конкуренции или впечатляющим карьерным достижениям. Её жизненные приоритеты могут быть связаны с другими ценностями, хотя это не исключает профессиональной реализации.

Ей может быть трудно понимать человека, который постоянно ищет эмоциональную интенсивность и воспринимает спокойствие как скуку.

Однако не стоит считать Хозяйку лишённой чувственности, мечтаний или амбиций.

Её спокойная природа не означает отсутствия глубоких чувств.

Её практичность не означает отсутствия романтических желаний.

Её любовь к дому не означает готовности отказаться от всего остального.

И особенно важно не ожидать, что она будет бесконечно создавать комфорт для окружающих, ничего не получая вза-

мен.

Типичный сценарий отношений

Первый этап. Спокойная симпатия

В начале знакомства Хозяйка может не испытывать ощущения внезапной, всепоглощающей страсти.

Её интерес развивается постепенно.

Она обращает внимание на поступки мужчины, его отношение к окружающим, способность выполнять обещания и готовность проявлять уважение.

Ей важно почувствовать, что рядом находится человек, которому можно доверять.

Второй этап. Формирование доверия

Хозяйка сближается с мужчиной через разговоры, совместные занятия и маленькие повседневные события.

Она начинает замечать его привычки, интересы и особенности характера.

Постепенно проявляет заботу и позволяет ему становиться частью собственной жизни.

Третий этап. Создание общего пространства

Когда отношения становятся более устойчивыми, Хозяйка начинает воспринимать их как возможность построить совместную жизнь.

Возникают общие планы, традиции и привычки.

Ей хочется создавать пространство, в котором обоим бу-

дет комфортно.

На этом этапе особенно важно, насколько активно мужчина участвует в этом процессе.

Четвёртый этап. Формирование повседневного ритма

Партнёры постепенно привыкают друг к другу.

Их жизнь становится более организованной и предсказуемой.

В гармоничном сценарии это создаёт ощущение спокойствия, безопасности и глубокой принадлежности.

В неблагоприятном сценарии Хозяйка начинает брать на себя слишком много обязанностей, а романтическая составляющая отношений постепенно ослабевает.

Пятый этап. Расцвет или растворение в быту

Если мужчина ценит её вклад, проявляет ответную заботу и участвует в совместной жизни, Хозяйка раскрывается.

Она становится нежной, уверенной, эмоционально устойчивой и глубоко любящей женщиной.

Если же партнёр холоден, непоследователен или избегает ответственности, она может постепенно терять жизненную энергию.

Её забота превращается в обязанность.

Её спокойствие — в молчаливое терпение.

Её любовь к дому — в ощущение замкнутого пространства.

В этот момент ей необходимо вспомнить, что совместная

жизнь должна приносить благополучие обоим людям.

Хозяйка в конфликте

Хозяйка обычно стремится сохранять спокойствие и избегать ненужного эмоционального напряжения.

Ей хочется, чтобы проблемы решались конструктивно, без криков, унижений и драматических сцен.

Она может предпочитать конкретные разговоры о том, что необходимо изменить.

Однако иногда её стремление сохранить гармонию мешает ей открыто выражать недовольство.

Она может промолчать, самостоятельно решить проблему или выполнить чужую обязанность, чтобы избежать ссоры.

Вместо слов:

«Мне неприятно, что ты не выполнил обещание»,

она говорит:

«Ничего страшного, я сама сделаю».

Вместо признания:

«Мне не хватает твоего внимания»,

она продолжает заниматься повседневными делами.

Вместо просьбы:

«Мне необходимо отдохнуть»,

она старается закончить ещё несколько задач.

Так внешнее спокойствие постепенно может скрывать внутреннее разочарование.

Хозяйке важно научиться понимать, что отсутствие конфликтов не всегда является признаком гармонии.

Иногда настоящий мир в отношениях становится возможным только после честного разговора о том, что перестало устраивать обоих партнёров.

Что происходит с Хозяйкой, когда она теряет себя?

Потеря себя у Хозяйки редко происходит внезапно.

Чаще всего она состоит из множества маленьких решений.

Сегодня она отказывается от встречи с подругой, потому что необходимо заняться домашними делами.

Завтра откладывает покупку для себя, поскольку существуют более важные семейные расходы.

Позднее перестаёт заниматься любимым увлечением, потому что на него не хватает времени.

Затем начинает воспринимать собственные желания как необязательные.

Постепенно её жизнь становится полностью организованной вокруг потребностей семьи.

Она прекрасно знает, что необходимо окружающим.

Но всё хуже понимает, что необходимо ей самой.

Она может перестать чувствовать себя привлекательной, интересной и вдохновлённой.

Ей кажется, что её лучшие качества больше никого не удивляют.

Она много делает, но редко получает признание.

Она находится среди близких людей, но иногда испытывает глубокое одиночество.

Особенно болезненным может становиться осознание того, что окружающие воспринимают её прежде всего через функции, которые она выполняет.

В этот момент Хозяйке необходимо восстановить связь с собственной личностью.

Вспомнить, что она существует не только для того, чтобы создавать благополучие других людей.

У неё есть право на мечты, удовольствие, развитие, отдых и собственные жизненные цели.

Зрелое проявление архетипа

Зрелая Хозяйка сохраняет естественность, практичность, любовь к дому и способность создавать устойчивость, но перестаёт делать это ценой собственной индивидуальности.

Она понимает, что гармоничная совместная жизнь является результатом усилий двух людей.

Ей необязательно самостоятельно выполнять все обязанности.

Она способна просить о помощи, распределять ответственность и открыто говорить о собственных потребностях.

Она может наслаждаться домашним уютом, одновременно сохраняя интерес к внешнему миру.

Может заботиться о семье, не отказываясь от профессиональных или творческих стремлений.

Может ценить стабильность, не избегая необходимых перемен.

Может любить спокойствие, не подавляя собственную чувственность.

Зрелая Хозяйка создаёт дом, в котором есть место не только для потребностей окружающих, но и для неё самой.

Она не измеряет собственную ценность количеством выполненных обязанностей.

Она понимает, что любовь существует не только в полезности.

Ей необязательно постоянно заслуживать признание через заботу, порядок и комфорт.

Она выбирает мужчину, который способен участвовать в создании общего благополучия.

Её дом становится не пространством жертвенности, а пространством взаимной любви.

Путь личностного развития

Главная задача Хозяйки заключается в сохранении собственной личности внутри той устойчивой жизни, которую она создаёт.

Самоценность. Научиться воспринимать себя как значимую личность независимо от количества выполненных обязанностей.

Распределение ответственности. Позволять партнёру полноценно участвовать в организации совместной жизни.

Контакт с желаниями. Регулярно задавать себе вопрос о том, чего хочется именно ей.

Спонтанность. Иногда позволять себе выходить за пределы привычного распорядка.

Развитие чувственности. Сохранять связь со своим телом, удовольствием, привлекательностью и романтическими потребностями.

Личные интересы. Создавать собственное пространство для творчества, общения, обучения и профессионального развития.

Готовность к переменам. Понимать, что изменения могут не только разрушать стабильность, но и создавать новую.

Умение принимать заботу. Позволять окружающим делать что-то приятное для неё, не испытывая необходимости немедленно отплатить за это.

Эмоциональная открытость. Говорить о своих чувствах и недовольстве до того, как они превратятся в глубокую обиду.

Хозяйке важно научиться создавать не просто комфортную жизнь, а жизнь, в которой она сама чувствует себя счастливой.

Если ваш архетип — Хозяйка

Если вы узнали себя в этом описании, попробуйте посмотреть на собственную жизнь немного иначе.

Возможно, вы умеете создавать удивительно тёплую атмосферу вокруг себя.

Возможно, близкие люди ценят вашу надёжность, практичность и способность справляться с повседневными трудностями.

Но насколько часто вы сами пользуетесь тем комфортом, который создаёте?

Позволяете ли себе отдыхать, когда остаются незавершённые дела?

Умеете ли принимать помощь?

Есть ли у вас мечты, не связанные с семьёй и благополучием окружающих?

Чувствуете ли вы себя любимой женщиной или преимущественно человеком, который обеспечивает стабильность совместной жизни?

Когда вы в последний раз делали что-то исключительно ради собственного удовольствия?

Не сохраняете ли вы отношения только потому, что боитесь разрушить привычный уклад?

Представьте, что все домашние обязанности уже выполнены.

Что партнёр самостоятельно справляется со своими задачами.

Что вам не нужно ничего организовывать, контролировать или планировать.

Чем бы вы занялись?

Возможно, именно ответ на этот вопрос поможет вам обнаружить ту часть себя, которая долго оставалась незамеченной.

Вам необязательно переставать быть Хозяйкой.

Вам важно стать хозяйкой не только своего дома, но и собственной жизни.

Если вы выбрали Хозяйку в качестве партнёрши

Если на первом этапе вас привлекла именно эта женщина, задумайтесь, какие потребности отражает ваш выбор.

Возможно, вам не хватает спокойствия.

Возможно, вы устали от непредсказуемых отношений, эмоциональных конфликтов и постоянной неопределённости.

Возможно, вам хочется встретить женщину, рядом с которой можно быть естественным, не доказывая постоянно свою значимость.

Вас могут привлекать её простота, искренность, надёжность и способность создавать ощущение дома.

Однако существует несколько разных мотивов такого выбора.

Один мужчина выбирает Хозяйку, потому что сам готов создавать семью и ищет партнёршу, разделяющую его ценности.

Другой — потому что устал самостоятельно справляться с повседневными обязанностями и хочет встретить женщину, которая возьмёт их на себя.

Третий ищет эмоциональное убежище от напряжённого внешнего мира.

Четвёртый стремится восстановить знакомое с детства ощущение домашнего тепла и безопасности.

Само по себе желание стабильности естественно.

Но важно понимать, какую роль вы отводите женщине в своей жизни.

Ищете ли вы равноправную партнёршу или человека, который будет создавать для вас комфорт?

Готовы ли самостоятельно участвовать в бытовых и семейных обязанностях?

Способны ли замечать её усталость?

Интересуют ли вас её мечты и желания?

Готовы ли вы создавать романтические впечатления, даже если она редко просит об этом?

Не начнёте ли со временем воспринимать её спокойствие как скуку, хотя именно оно первоначально вас привлекло?

Иногда мужчина выбирает Хозяйку ради ощущения без-

опасности, но позднее начинает искать яркие эмоции, которых ему не хватает в повседневной жизни.

При этом он может не замечать, что сам практически перестал вкладываться в романтическую составляющую отношений.

Хозяйка способна подарить мужчине надёжность, верность, естественную нежность, тепло и ощущение принадлежности.

Но она не должна становиться исключительно источником бытового комфорта.

Ей тоже необходимо чувствовать себя желанной, интересной, красивой и любимой.

Она хочет не просто создавать дом для мужчины.

Она хочет создавать дом вместе с ним.

Практика самопознания

Если Хозяйка — ваш основной архетип, возьмите блокнот и ответьте на следующие вопросы.

Какие качества Хозяйки я узнаю в себе?

Что для меня означает понятие «дом»?

Почему для меня важна стабильность в отношениях?

Какие мужчины вызывают у меня ощущение безопасности?

Насколько легко мне принимать помощь?

Не беру ли я на себя слишком много бытовых и семейных

обязанностей?

Какие собственные желания я откладываю ради благополучия семьи?

Что происходит со мной, когда привычный порядок жизни нарушается?

Не путаю ли я стабильность со счастьем?

Были ли в моей жизни отношения, которые я сохраняла из страха перед переменами?

Насколько важна для меня романтическая и чувственная сторона отношений?

Чувствую ли я себя любимой независимо от того, сколько делаю для партнёра?

Какие занятия приносят мне удовольствие вне семейной жизни?

Как выглядит совместная жизнь, в которой ответственность и забота распределяются справедливо?

Что я могу сделать уже сегодня исключительно для себя?

Теперь закончите несколько предложений:

Я чувствую себя дома, когда...

В мужчинах меня особенно привлекает...

Я чувствую себя защищённой, если...

Мне трудно принимать перемены, потому что...

Я начинаю забывать о себе, когда...

Мне хотелось бы, чтобы партнёр чаще...

Я не обязана самостоятельно...

Помимо семьи и дома, для меня важно...

Моя женственность раскрывается, когда...
Если бы у меня было больше времени для себя, я бы...
Моя счастливая жизнь — это...

Главный урок архетипа Хозяйки

Хозяйке необязательно отказываться от любви к дому, чтобы обрести собственную свободу.

Необязательно переставать заботиться о близких, чтобы научиться заботиться о себе.

Необязательно разрушать привычный уклад, чтобы впустить в свою жизнь новые впечатления.

Её путь заключается в понимании того, что стабильность должна поддерживать жизнь, а не заменять её.

Она может создавать уют, не превращаясь в обслуживающего человека.

Может любить семью, не отказываясь от собственных мечтаний.

Может быть надёжной, не принимая на себя всю ответственность.

Может ценить спокойствие, сохраняя страсть и чувственность.

Ей важно помнить, что самый прекрасный дом теряет часть своего смысла, если женщина, которая его создаёт, сама не чувствует себя в нём счастливой.

Её предназначение в рамках этого архетипа — не только

создавать пространство, в котором хорошо другим.

Ей необходимо создавать жизнь, в которой хорошо и ей самой.

Создавать уют, не растворяясь в быту. Ценить стабильность, не боясь перемен. Строить общий дом, оставаясь хозяйкой собственной жизни, — в этом заключается искусство зрелой Хозяйки.

8. Принцесса — женщина, которая ищет красоту, восхищение и волшебство любви

«Мне хочется быть рядом с мужчиной, для которого наша любовь никогда не станет чем-то обыкновенным».

Сущность архетипа

Есть женщины, которые обладают особенной способностью воспринимать любовь как нечто прекрасное. Для них имеют значение атмосфера встречи, интонация голоса, красота жестов, нежность прикосновений и ощущение собственной исключительности в глазах любимого человека.

Именно такую женщину олицетворяет архетип Принцессы.

Принцесса — это женщина утончённости, эстетики, романтики, нежности и эмоциональной восприимчивости. Ей важно не просто находиться в отношениях, а чувствовать их красоту.

Она способна замечать особенный смысл в маленьких деталях: неожиданном букете цветов, красивом признании, приглашении на свидание, взгляде, наполненном восхищением.

Для неё любовь является не только эмоциональной связью между двумя людьми, но и особым пространством, в котором раскрывается её женственность.

Архетип Принцессы не определяется возрастом, материальным положением или внешностью. Женщина может быть профессионально успешной, самостоятельной и ответственной, одновременно сохраняя глубокую потребность в романтике и восхищении.

Если Девочка ищет тепло и защищённость, то Принцесса стремится чувствовать себя особенной.

Если Королева осознаёт собственную ценность и ожидает уважения, то Принцессе особенно важно видеть отражение своей ценности в глазах любимого мужчины.

Если Любовница воспринимает любовь через страсть и чувственность, то Принцесса стремится наполнить её красотой и романтическим смыслом.

Её главная сила заключается в способности сохранять очарование любви даже среди обыкновенных жизненных событий.

Однако её стремление к прекрасному иногда становится причиной разочарований, особенно когда реальный человек не соответствует созданному ею идеальному образу.

Психологический портрет

Женщина этого архетипа отличается тонкой эмоциональ-

ной восприимчивостью, эстетическим вкусом, романтичностью и чувствительностью к отношению окружающих.

Ей важно не только то, что происходит, но и каким образом это происходит.

Мужчина может подарить ей подарок, но для неё особенное значение будет иметь то, как он его выбирал, какие слова произнёс и насколько внимательно отнёсся к её желаниям.

Она способна долго хранить воспоминания о красивых моментах, перечитывать трогательные сообщения и придавать символическое значение событиям, которые другой человек мог бы быстро забыть.

Принцесса часто обладает развитым чувством эстетики.

Ей нравится красота в одежде, интерьере, искусстве, природе, человеческом поведении и отношениях.

Однако стремление к красоте необязательно означает любовь к роскоши.

Небольшой букет полевых цветов, прогулка под звёздами или письмо, написанное от руки, могут оказаться для неё гораздо ценнее дорогого подарка, приобретённого без особого внимания.

Она чувствительна к грубости, небрежности, резким словам и отсутствию такта.

Ей хочется находиться в пространстве, где люди бережно относятся друг к другу.

Принцесса способна быть очень нежной, внимательной и благодарной, когда чувствует себя любимой.

Но если ей начинает казаться, что мужчина перестал замечать её привлекательность и индивидуальность, она может становиться обидчивой, требовательной или эмоционально закрытой.

За её внешней утончённостью иногда скрывается глубокая потребность в подтверждении собственной значимости.

Внутренний мир Принцессы

Внутренний мир Принцессы напоминает сад, в котором особенное значение имеют красота, гармония и атмосфера.

В этом саду живут её мечты, представления о любви, романтические фантазии и надежды на встречу с человеком, который сможет увидеть её настоящую сущность.

Она может с детства создавать внутренние образы прекрасных отношений.

Представлять, каким будет мужчина, который её полюбит.

Как он будет смотреть на неё.

Какими будут их встречи.

Какие слова он будет произносить.

Как она будет чувствовать себя рядом с ним.

Постепенно эти представления могут становиться внутренним ориентиром, с которым она сравнивает реальные отношения.

Когда мужчина соответствует этому образу, Принцесса испытывает сильное эмоциональное воодушевление.

Ей кажется, что её мечта наконец становится реальностью.

Но если поведение партнёра начинает отличаться от ожидаемого, она может переживать глубокое разочарование.

Иногда её ранит не сам поступок мужчины, а разрушение того романтического смысла, который она придавала отношениям.

Например, забытая годовщина может восприниматься ею не просто как забытая дата, а как свидетельство того, что любовь перестала быть особенной.

Отсутствие комплиментов — как потеря привлекательности.

Невнимательность — как снижение собственной значимости.

Принцессе важно научиться различать реальные чувства партнёра и собственные интерпретации его поведения.

Не каждый человек выражает любовь через красивые слова и романтические жесты.

Иногда глубокая привязанность проявляется гораздо менее заметными способами.

Главные внутренние потребности

Одной из наиболее значимых потребностей Принцессы является ощущение собственной исключительности для любимого человека.

Ей хочется чувствовать, что мужчина выбрал именно её

не случайно и продолжает замечать в ней то, что отличает её от других.

Для неё особенно важны:

романтика;

восхищение;

нежность;

эмоциональное внимание;

красивые проявления любви;

ощущение собственной привлекательности;

деликатность и уважение;

эстетическая гармония;

чувство избранности;

бережное отношение к её чувствам.

Принцесса хочет ощущать, что мужчина не просто любит её, но и продолжает открывать в ней что-то прекрасное.

Ей важно, чтобы ухаживания не завершались сразу после начала отношений.

Чтобы партнёр иногда приглашал её на свидания, замечал изменения в её внешности, интересовался её желаниями и создавал маленькие романтические события.

При этом её потребность во внимании не обязательно свидетельствует о недостаточной самооценке.

Желание быть замеченной и любимой естественно.

Трудности возникают тогда, когда без постоянного подтверждения со стороны мужчины женщина перестаёт ощущать собственную ценность.

Её глубинное желание может звучать так:

«Мне хочется чувствовать, что среди множества людей ты продолжаешь выбирать именно меня».

Главные страхи Принцессы

Страх перестать быть особенной

Принцесса может болезненно переживать переход от романтического периода отношений к обыкновенной совместной жизни.

Ей бывает трудно принять, что мужчина, который раньше постоянно восхищался ею, постепенно начинает воспринимать её присутствие как привычную часть своей жизни.

Она может опасаться, что перестала вызывать прежние чувства.

Ей важно понимать, что спокойная привязанность не обязательно означает исчезновение любви.

Страх потерять привлекательность

Принцесса может уделять большое внимание внешности, стилю и тому впечатлению, которое производит на партнёра.

Иногда её тревожат естественные изменения внешности, усталость или невозможность всегда выглядеть безупречно.

Ей может казаться, что вместе с внешней привлекательностью она рискует потерять любовь.

Однако зрелая близость предполагает возможность оставаться любимой и тогда, когда человек не соответствует сво-

ему идеальному образу.

Страх эмоциональной невнимательности

Для Принцессы особенно болезненны ситуации, в которых её переживания остаются незамеченными.

Она может ожидать, что мужчина самостоятельно почувствует её настроение, поймёт причину обиды или догадается, чего ей хочется.

Если этого не происходит, она способна воспринимать ситуацию как недостаток любви.

Ей важно учиться открыто выражать свои потребности, не превращая способность партнёра угадывать желания в проверку его чувств.

Страх обыкновенности

Принцесса может опасаться, что отношения постепенно превратятся исключительно в совместное решение бытовых вопросов.

Ей хочется сохранить ощущение романтической истории.

Она не хочет чувствовать, что любовь растворилась среди покупок, счетов, домашних обязанностей и рабочих забот.

Однако обыкновенная жизнь не является противоположностью прекрасной любви.

Иногда именно в простых ежедневных поступках проявляется её настоящая глубина.

Страх разочарования

Чем прекраснее внутренний образ отношений, тем болезненнее может быть столкновение с реальностью.

Принцесса способна бояться обнаружить, что мужчина, которого она идеализировала, обладает недостатками, ограничениями и собственными потребностями.

Ей необходимо постепенно учиться любить живого человека, не требуя от него постоянного соответствия идеалу.

Светлая сторона архетипа

Утончённость

Принцесса способна привносить в отношения деликатность, красоту и уважение к эмоциональным нюансам.

Она замечает особенности общения, которые другие люди могут считать незначительными.

Ей важно, чтобы даже сложные разговоры происходили без грубости и унижения.

Её присутствие может помогать партнёру становиться внимательнее к собственным словам и поступкам.

Романтичность

Принцесса умеет создавать особенные моменты.

Она способна превращать обычную встречу в красивое воспоминание, замечать символическое значение событий и сохранять эмоциональную ценность совместной истории.

Рядом с ней мужчина может заново открывать удовольствие от ухаживаний, признаний и маленьких проявлений любви.

Чувствительность к красоте

Принцесса способна видеть прекрасное не только во внешнем мире, но и в человеческих отношениях.

Она замечает искренность жестов, благородство поступков, нежность и эмоциональную выразительность.

Её эстетическая восприимчивость помогает наполнять жизнь впечатлениями, которые невозможно измерить материальной стоимостью.

Способность восхищаться

Когда Принцесса влюблена, она может искренне восхищаться мужчиной.

Ей нравится замечать его достоинства, подчёркивать его привлекательность и радоваться его достижениям.

Рядом с ней партнёр способен чувствовать себя значимым и желанным.

В гармоничном проявлении её восхищение становится формой взаимного признания, а не идеализации.

Нежность

Принцесса способна проявлять любовь через мягкость, ласку, внимание и эмоциональную чуткость.

Ей нравится создавать атмосферу, в которой чувства не нужно скрывать.

Она может помогать мужчине открывать более нежные стороны собственной личности.

Благородство

В зрелом проявлении Принцесса ценит достоинство, тактичность и уважительное отношение к людям.

Ей хочется, чтобы красота проявлялась не только во внешности, но и в поступках.

Она способна вдохновлять партнёра на более внимательное, бережное и благородное поведение.

Способность сохранять очарование любви

Принцесса напоминает партнёру, что отношения нуждаются не только в надёжности и ответственности, но и в эмоциональном обновлении.

Она способна сохранять интерес к романтической стороне совместной жизни спустя долгое время после знакомства.

Её стремление к красоте помогает любви не растворяться полностью в повседневности.

Теневая сторона архетипа

Когда потребность в восхищении становится главным источником самооценки, Принцесса может сталкиваться с серьёзными внутренними противоречиями.

Зависимость от внимания

Принцесса может оценивать собственную привлекательность и значимость через количество внимания, которое получает от мужчины.

Если он становится менее эмоционально выразительным, она начинает сомневаться в себе.

Ей необходимо всё больше подтверждений того, что она по-прежнему любима.

Комплименты и романтические жесты приносят облегчение, но оно может быть временным.

Постепенно партнёр оказывается в положении человека, который должен постоянно поддерживать её ощущение собственной ценности.

Завышенные ожидания

Принцесса может создавать очень подробный внутренний образ идеального мужчины.

Он должен быть внимательным, сильным, романтичным, щедрым, деликатным, успешным и способным понимать её без слов.

Каждое из этих желаний само по себе может быть естественным.

Однако ожидание их постоянного и безупречного воплощения делает реального человека практически неспособным соответствовать созданному идеалу.

Капризность

Иногда Принцесса выражает неудовлетворённые потребности через обиды, молчание или демонстративное недовольство.

Ей может хотеться, чтобы мужчина самостоятельно понял, что произошло, и нашёл способ восстановить её хорошее настроение.

За таким поведением нередко скрывается желание почувствовать себя значимой.

Однако косвенное выражение потребностей затрудняет

взаимопонимание и может создавать ненужное эмоциональное напряжение.

Идеализация партнёра

В начале отношений Принцесса может видеть преимущественно те качества мужчины, которые соответствуют её мечтам.

Красивые ухаживания, уверенное поведение и романтические признания способны настолько очаровать её, что она перестаёт замечать противоречия между словами и поступками.

Она может влюбиться в образ прекрасного принца раньше, чем успеет познакомиться с реальным человеком.

Болезненная чувствительность к критике

Принцесса может воспринимать замечания партнёра как свидетельство того, что перестала быть привлекательной или достойной любви.

Даже конструктивное обсуждение проблемы иногда вызывает у неё желание защищаться, отдаляться или обижаться.

Ей важно научиться различать унижение и уважительную обратную связь.

Любящий человек не обязан всегда восхищаться каждым её поступком.

Пассивное ожидание счастья

Принцесса может надеяться, что появление подходящего мужчины преобразит её жизнь.

Он принесёт романтику, вдохновение, безопасность и

ощущение собственной исключительности.

Постепенно её счастье начинает зависеть от того, насколько успешно партнёр выполняет эту роль.

Она ждёт красивых событий вместо того, чтобы самостоятельно создавать их.

Ждёт внимания вместо того, чтобы проявлять инициативу.

Ждёт восхищения вместо того, чтобы развивать внутреннее ощущение собственной ценности.

Привязанность к внешнему образу отношений

Иногда Принцессе становится особенно важно, насколько красивыми выглядят её отношения со стороны.

Ей могут нравиться романтические фотографии, эффектные подарки, красивые путешествия и восхищение окружающих.

Однако внешнее благополучие не всегда отражает внутреннее качество отношений.

Можно иметь прекрасную романтическую историю на фотографиях и испытывать глубокое одиночество рядом с партнёром.

Как Принцесса любит

Любовь Принцессы напоминает мелодию, которая превращает обычное событие в особенное воспоминание.

Она любит через нежность, восхищение, романтику, эмо-

циональное внимание и стремление создавать красоту между двумя людьми.

Ей нравится готовиться к встречам, выбирать особенные подарки, сохранять памятные вещи и отмечать значимые даты.

Она способна вкладывать много чувств в небольшие жесты.

Для неё важно ощущение, что между ней и мужчиной существует особенная история, принадлежащая только им.

Когда Принцесса чувствует себя любимой, она может становиться удивительно открытой, мягкой и благодарной.

Ей хочется отвечать на внимание вниманием, на нежность нежностью, на восхищение восхищением.

Она способна вдохновлять мужчину самим ощущением того, что его поступки имеют для неё значение.

Однако её любовь может становиться тревожной, если она перестаёт получать привычные подтверждения чувств.

Она начинает прислушиваться к интонациям, анализировать изменения в поведении мужчины и сравнивать настоящее с началом отношений.

Ей важно помнить, что любовь способна менять форму, не теряя своего содержания.

Зрелая Принцесса учится замечать чувства партнёра не только в красивых признаниях, но и в его надёжности, внимательности, ответственности и ежедневном присутствии.

Какого мужчину обычно выбирает Принцесса?

Принцессу могут особенно привлекать мужчины, рядом с которыми она чувствует себя красивой, желанной, защищённой и исключительной.

Ей важно не только то, каким является мужчина, но и то, какой женщиной она ощущает себя рядом с ним.

Рассмотрим мужские архетипы, которые могут вызывать у неё особенный эмоциональный отклик.

Король

Король может привлекать Принцессу уверенностью, достоинством, социальным положением и способностью создавать ощущение защищённости.

Рядом с ним она может чувствовать, что её выбрал значимый мужчина, способный ценить её индивидуальность.

Ей нравится его способность принимать решения, проявлять щедрость и создавать достойное пространство для совместной жизни.

В гармоничном союзе Король уважает её чувствительность, а Принцесса привносит в его жизнь нежность, красоту и романтику.

Однако существует риск того, что женщина начнёт связывать собственную ценность со статусом мужчины.

Ей может казаться, что принадлежность к его миру делает

её более значимой.

Если Король перестаёт восхищаться ею или начинает воспринимать её исключительно как красивое дополнение к собственной жизни, Принцесса может испытывать глубокое разочарование.

Ей важно быть не украшением жизни мужчины, а полноценной партнёршей.

Воин

Воин может привлекать Принцессу силой, решительностью, смелостью и готовностью действовать.

Его энергия способна пробуждать в ней ощущение защищённости и романтическое представление о мужчине, который готов преодолевать трудности ради любимой женщины.

Ей приятно чувствовать, что он проявляет инициативу и не боится демонстрировать заинтересованность.

Однако Воин не всегда обладает той эмоциональной деликатностью, которой она ожидает.

Его прямолинейность может ранить её чувствительность, а сосредоточенность на достижениях — оставлять недостаточно пространства для романтики.

Принцессе важно различать решительность и жёсткость, защиту и контроль.

Любовник

Любовник может вызывать у Принцессы особенно сильное притяжение благодаря харизме, чувственности, красивым ухаживаниям и способности создавать романтическую

атмосферу.

Рядом с ним она чувствует себя привлекательной, желанной и необыкновенной.

Он способен говорить именно те слова, которые пробуждают её воображение.

Их отношения могут быть наполнены красивыми встречами, страстью и эмоциональной насыщенностью.

Однако если мужчина ориентирован преимущественно на удовольствие и интенсивность переживаний, Принцессе может не хватать устойчивости.

Ей важно понимать, что способность красиво ухаживать не всегда означает готовность строить глубокие и продолжительные отношения.

Отец

Отец может привлекать Принцессу зрелостью, надёжностью, внимательностью и способностью создавать ощущение эмоциональной безопасности.

Рядом с ним она может расслабляться, не испытывая необходимости постоянно доказывать собственную значимость.

Его спокойная забота помогает ей чувствовать себя защищённой.

Однако существует риск того, что отношения постепенно приобретут характер неравноправного союза.

Мужчина будет принимать решения и нести ответственность, а женщина — ожидать заботы и исполнения желаний.

Принцессе важно сохранять самостоятельность и способность участвовать в создании общей жизни.

Маг

Маг может привлекать Принцессу загадочностью, необычностью, обаянием и способностью создавать ощущение волшебства.

Рядом с ним знакомство может восприниматься как начало совершенно особенной истории.

Его идеи, слова и неожиданные поступки способны пробуждать её воображение.

Однако именно здесь возникает риск идеализации.

Принцесса может настолько увлечься атмосферой отношений, что перестанет замечать реальное поведение мужчины.

Ей важно различать человека, который действительно способен обогащать её жизнь, и человека, который лишь создаёт красивое впечатление.

Опекун

Опекун может привлекать Принцессу нежностью, эмоциональной внимательностью и готовностью заботиться о её благополучии.

Ей нравится, когда мужчина замечает её настроение, помнит о маленьких желаниях и проявляет деликатность.

Рядом с ним она может чувствовать себя принятой даже в моменты эмоциональной уязвимости.

Однако если женщина привыкает только получать внима-

ние, а мужчина постоянно откладывает собственные потребности, отношения могут становиться неравноправными.

Принцессе важно учиться не только принимать заботу, но и проявлять её.

Почему Принцесса иногда влюбляется в красивое отношение, а не в самого мужчину?

Принцесса особенно чувствительна к тому эмоциональному состоянию, которое возникает рядом с партнёром.

Когда мужчина красиво ухаживает, говорит комплименты, проявляет внимание и создаёт романтическую атмосферу, она может испытывать сильное ощущение влюблённости.

Ей кажется, что наконец появился человек, которого она так долго ждала.

Однако иногда её привлекает не столько личность мужчины, сколько собственное отражение в его глазах.

Рядом с ним она чувствует себя прекрасной.

Желанной.

Исключительной.

Достойной восхищения.

Именно это состояние может становиться главным источником притяжения.

Если позднее мужчина перестаёт создавать такую атмосферу, женщина начинает сомневаться в своих чувствах.

Ей может казаться, что любовь исчезла, хотя изменился прежде всего способ, которым партнёр выражает своё отношение.

Принцессе важно задавать себе вопрос:

«Я люблю этого мужчину или мне нравится женщина, которой я чувствую себя рядом с ним?»

Этот вопрос помогает различать любовь к человеку и привязанность к ощущению собственной исключительности.

Почему Принцесса может не замечать надёжных мужчин?

Иногда рядом с Принцессой появляется мужчина, который искренне заинтересован в ней, уважает её, выполняет обещания и готов создавать устойчивые отношения.

Но он не обладает особенной харизмой, не умеет красиво ухаживать и не создаёт ощущения сказки.

Он выражает любовь через поступки, а не через эффектные признания.

Принцесса может воспринимать его как хорошего человека, но не испытывать сильного романтического притяжения.

Одновременно её способен очаровать мужчина, который прекрасно владеет искусством ухаживания, но не готов к серьёзной близости.

Ей кажется, что именно рядом с ним происходит настоящая любовь.

Однако романтическая выразительность и способность быть надёжным партнёром — разные качества.

Они могут сочетаться в одном человеке, но одно не гарантирует другого.

Принцессе необязательно отказываться от романтики.

Ей важно расширить представление о том, каким образом может проявляться любовь.

Иногда самый значимый поступок мужчины не выглядит эффектно.

Он просто оказывается рядом тогда, когда действительно нужен.

Когда ожидание прекрасного принца мешает встретить реального мужчину

Внутренний образ идеального партнёра способен помогать женщине понимать собственные желания и ценности.

Но если этот образ становится слишком жёстким, он начинает препятствовать реальному знакомству.

Принцесса может сравнивать каждого мужчину с воображаемым идеалом.

Один недостаточно романтичен.

Другой не обладает необходимой уверенностью.

Третий не умеет красиво говорить.

Четвёртый недостаточно внимателен.

Пятый не вызывает ощущения особенной истории.

Постепенно она может отвергать людей не потому, что они действительно ей не подходят, а потому, что они не соответствуют заранее написанному сценарию.

При этом воображаемый мужчина обладает одним важным преимуществом перед реальным: у него нет недостатков, которых женщина не предусмотрела.

Он не устаёт.

Не ошибается.

Не имеет противоречивых желаний.

Не переживает сложных периодов.

Он существует в её воображении именно таким, каким ей необходимо его видеть.

Реальный мужчина неизбежно будет отличаться от этого образа.

И зрелая любовь начинается там, где появляется интерес не только к собственной мечте, но и к личности другого человека.

Почему Принцесса иногда проверяет любовь мужчины?

Принцесса может испытывать потребность в регулярном подтверждении чувств.

Иногда она начинает создавать ситуации, в которых мужчина должен доказать, насколько она ему дорога.

Она может замолчать, ожидая, что он самостоятельно за-

метит её обиду.

Отказаться от встречи, надеясь, что он будет настаивать.

Сказать, что ей ничего не нужно, одновременно ожидая особенного знака внимания.

Такие проверки могут происходить неосознанно.

За ними часто стоит вопрос:

«Достаточно ли я важна для тебя, чтобы ты приложил усилия?»

Однако партнёр может не понимать скрытого смысла происходящего.

Он воспринимает её слова буквально и действует в соответствии с ними.

Принцесса разочаровывается, а мужчина чувствует, что от него ожидают чего-то, о чём ему не сообщили.

Постепенно отношения превращаются в пространство постоянных догадок.

Зрелой Принцессе важно учиться говорить о своих желаниях непосредственно.

Просьба о внимании не делает любовь менее романтичной.

Напротив, она даёт партнёру возможность действительно узнать женщину и проявить заботу осознанно.

Чего не стоит ожидать от Принцессы

Если вы выбрали женщину этого архетипа, важно пони-

мать особенности её эмоционального мира.

Не стоит ожидать, что она будет воспринимать романтику как необязательное дополнение к отношениям.

Для неё красивые проявления чувств могут иметь глубокое значение.

Ей бывает трудно оставаться эмоционально открытой в атмосфере грубости, холодности и постоянной критики.

Не следует ожидать, что материальная обеспеченность полностью заменит ей внимание.

Она может жить в красивом доме, получать дорогие подарки и одновременно чувствовать себя одинокой, если мужчина перестал проявлять эмоциональную заинтересованность.

Не стоит считать её чувствительность исключительно капризностью.

Иногда за сильной реакцией скрывается потребность в деликатности и понимании.

Однако принадлежность к архетипу Принцессы не означает, что партнёр обязан постоянно угадывать её желания, выполнять каждую просьбу или отказываться от собственных потребностей.

Она тоже несёт ответственность за эмоциональное качество отношений.

Её стремление к прекрасному должно оставлять место для естественности, несовершенства и реальной жизни.

Типичный сценарий отношений

Первый этап. Очарование

В начале знакомства Принцесса особенно восприимчива к атмосфере встречи.

Её могут привлечь манеры мужчины, его взгляд, голос, стиль общения и способность красиво проявлять заинтересованность.

Она замечает детали и постепенно создаёт внутренний образ человека.

Если он соответствует её романтическим ожиданиям, интерес может развиваться очень быстро.

Второй этап. Романтическое сближение

Принцесса наслаждается ухаживаниями, красивыми разговорами и ощущением собственной исключительности.

Ей хочется сохранять воспоминания о встречах и представлять возможное совместное будущее.

В этот период она может быть особенно нежной, открытой и вдохновлённой.

Третий этап. Формирование идеального образа

По мере усиления чувств Принцесса может начинать воспринимать мужчину через призму своих мечтаний.

Она наделяет его качествами, которые хотела бы видеть в любимом человеке.

На этом этапе ей особенно важно сохранять интерес к его

реальным ценностям, поступкам и жизненным целям.

Четвёртый этап. Столкновение с повседневностью

Постепенно отношения становятся более привычными.

У мужчины появляются рабочие заботы, усталость и необходимость решать повседневные вопросы.

Количество романтических жестов может уменьшаться.

Принцесса начинает замечать различия между реальным партнёром и созданным ранее образом.

Именно на этом этапе возникает возможность перехода от романтического очарования к зрелой любви.

Пятый этап. Углубление любви или разочарование

Если Принцесса способна принимать несовершенство партнёра, открыто выражать потребности и замечать разные проявления любви, отношения могут становиться глубже.

Она продолжает ценить романтику, но перестаёт воспринимать её как единственное доказательство чувств.

Если же её ожидания остаются неизменными, она может постепенно разочаровываться.

Ей кажется, что мужчина изменился, перестал стараться или оказался не тем человеком, которого она искала.

Иногда она начинает мечтать о новой встрече, способной вернуть первоначальное ощущение волшебства.

Принцесса в конфликте

В конфликтных ситуациях Принцесса может особенно

остро реагировать на тон разговора.

Для неё важно не только содержание слов, но и эмоциональная форма, в которой они произносятся.

Резкость, насмешка или пренебрежение способны причинять ей сильную боль.

Она может закрываться, плакать, отдаляться или ожидать, что мужчина первым сделает шаг к примирению.

Иногда ей трудно непосредственно объяснить причину своего недовольства.

Вместо того чтобы сказать:

«Мне не хватает твоего внимания»,

она может произнести:

«Ты совсем перестал меня любить».

Вместо признания:

«Мне было важно, чтобы ты вспомнил об этом дне»,

она может демонстративно отказаться от общения.

Вместо просьбы:

«Мне хочется, чтобы мы иногда проводили время только вдвоём»,

она может начать сравнивать партнёра с другими мужчинами.

За такими реакциями могут скрываться вполне понятные эмоциональные потребности.

Но форма их выражения затрудняет возможность услышать друг друга.

Зрелой Принцессе важно учиться говорить о конкретном

переживании, не превращая отдельную ситуацию в оценку всей любви мужчины.

Ей необходимо помнить, что открытость не уничтожает её утончённость.

Способность честно говорить о своих чувствах является проявлением эмоциональной зрелости.

Что происходит с Принцессой, когда она теряет себя?

Принцесса может постепенно терять себя, когда её ощущение собственной ценности начинает полностью зависеть от отношения мужчины.

Она старается выглядеть именно так, как ему нравится.

Выбирает одежду, ориентируясь исключительно на его предпочтения.

Следит за его реакциями.

Сравнивает себя с другими женщинами.

Пытается понять, достаточно ли она привлекательна, интересна и желанна.

Её настроение начинает зависеть от того, написал ли мужчина, сделал ли комплимент, заметил ли изменения в её внешности.

Когда он проявляет внимание, она чувствует себя прекрасной.

Когда становится менее внимательным, её внутреннее

равновесие нарушается.

Постепенно женщина перестаёт воспринимать собственную красоту как принадлежащую ей.

Ей необходимо постоянно видеть её отражение в чужих глазах.

В другом случае Принцесса может настолько увлечься созданием идеального образа отношений, что начинает скрывать собственные настоящие чувства.

Ей трудно позволить себе быть уставшей, раздражённой, растерянной или несовершенной.

Она боится, что обыкновенность разрушит её привлекательность.

Однако настоящая близость предполагает возможность быть увиденной во всей полноте своей личности.

Не только красивой.

Не только вдохновляющей.

Не только нежной.

Но и живой, испытывающей разные чувства и имеющей право на несовершенство.

Зрелое проявление архетипа

Зрелая Принцесса сохраняет романтичность, утончённость, нежность и способность замечать красоту, но перестаёт зависеть от постоянного восхищения окружающих.

Она знает, что её ценность не исчезает в те моменты, когда

никто не говорит ей комплиментов.

Она способна самостоятельно создавать прекрасные события в своей жизни.

Может приглашать мужчину на свидание, а не только ждать приглашения.

Может открыто говорить о желаниях, не проверяя его способность угадывать их.

Может наслаждаться красивыми подарками, одновременно замечая ценность простых поступков.

Может принимать заботу, не отказываясь от самостоятельности.

Может восхищаться мужчиной, не превращая его в идеальный образ.

Зрелая Принцесса понимает, что любовь не должна постоянно доказывать её исключительность.

Ей важно не только быть выбранной, но и самой осознанно выбирать.

Она интересуется внутренним миром партнёра, его чувствами, потребностями и мечтами.

Ей хочется создавать романтику вместе с ним, а не ожидать, что он будет единственным автором их любовной истории.

Она не отказывается от мечты о прекрасной любви.

Она учится воплощать эту мечту в реальной жизни.

Путь личностного развития

Главная задача Принцессы заключается в переходе от зависимости от внешнего восхищения к устойчивому ощущению собственной ценности.

Самоценность. Учиться замечать собственные достоинства независимо от оценки мужчины.

Реалистичность. Воспринимать партнёра как живого человека, а не как воплощение романтического идеала.

Эмоциональная открытость. Говорить о желаниях и потребностях прямо, не прибегая к проверкам и скрытым ожиданиям.

Инициативность. Самостоятельно создавать романтические события и проявлять внимание к партнёру.

Эмоциональная устойчивость. Не воспринимать каждое изменение настроения мужчины как свидетельство исчезновения любви.

Принятие несовершенства. Позволять себе и партнёру быть естественными, уставшими, растерянными и не всегда безупречными.

Самостоятельность. Развивать собственные интересы, способности и жизненные цели, не ожидая, что мужчина наполнит жизнь смыслом.

Взаимность. Не только принимать восхищение, заботу и нежность, но и проявлять их.

Различение формы и содержания. Замечать не только красоту слов, но и последовательность поступков.

Принцессе важно научиться создавать красоту собственной жизни, а не ожидать, что кто-то обязательно принесёт её извне.

Если ваш архетип — Принцесса

Если вы узнали себя в этом описании, попробуйте исследовать своё отношение к любви и собственной привлекательности.

Что происходит с вами, когда мужчина перестаёт делать комплименты?

Продолжаете ли вы ощущать собственную ценность?

Насколько важна для вас романтическая атмосфера отношений?

Не воспринимаете ли вы спокойствие как потерю интереса?

Какие качества мужчины привлекают вас сильнее всего?

Его личность или способность заставить вас почувствовать себя особенной?

Умеете ли вы прямо говорить о своих желаниях?

Не ожидаете ли вы, что любящий человек должен понимать вас без слов?

Способны ли вы принимать мужчину, который не всегда соответствует вашим романтическим ожиданиям?

Позволяете ли себе быть естественной рядом с любимым человеком?

Есть ли в вашей жизни источники радости, красоты и вдохновения, не связанные с отношениями?

Представьте, что сегодня вам не нужно никому нравиться.

Не нужно производить впечатление.

Не нужно ждать комплиментов.

Не нужно доказывать собственную привлекательность.

Как бы вы провели этот день?

Что бы надели?

Куда бы отправились?

Что сделали бы исключительно ради собственного удовольствия?

Возможно, именно эти ответы помогут вам обнаружить красоту, которая принадлежит вам независимо от присутствия мужчины.

Вам необязательно переставать быть романтичной.

Вам важно перестать передавать другому человеку ответственность за ощущение собственной ценности.

Если вы выбрали Принцессу в качестве партнёрши

Если на первом этапе вас привлекла именно эта женщина, задумайтесь, какие потребности отражает ваш выбор.

Возможно, вам не хватает красоты, нежности и романти-

ки.

Возможно, ваша жизнь стала слишком практичной, предсказуемой и наполненной обязанностями.

Возможно, рядом с Принцессой вам хочется снова почувствовать волшебство влюблённости.

Её утончённость может пробуждать в вас желание быть внимательным, благородным, щедрым и заботливым мужчиной.

Иногда выбор Принцессы отражает потребность мужчины в собственном ощущении значимости.

Рядом с ней ему хочется чувствовать себя прекрасным принцем.

Человеком, способным удивлять, восхищать, защищать и создавать особенную жизнь для любимой женщины.

Её восхищённый взгляд может помогать ему ощущать собственную привлекательность и силу.

Однако здесь важно исследовать мотивы своего выбора.

Любите ли вы эту женщину или вам нравится роль мужчины, которую можете играть рядом с ней?

Готовы ли вы сохранять внимание после завершения периода первоначальных ухаживаний?

Сможете ли принимать её чувствительность?

Готовы ли обсуждать её ожидания, если они отличаются от ваших возможностей?

Интересует ли вас её личность за пределами красивого внешнего образа?

Способны ли вы видеть в ней не только утончённую женщину, но и равноправную партнёршу?

Иногда мужчина выбирает Принцессу, поскольку хочет испытывать восхищение её красотой и ощущать собственную значимость рядом с ней.

Но позднее начинает раздражаться из-за её потребности во внимании.

Ему кажется, что она слишком чувствительна, требовательна или романтична.

При этом именно эти качества могли первоначально создавать её привлекательность.

Принцесса способна подарить отношениям нежность, эстетику, чувственность, романтику и ощущение особенной эмоциональной связи.

Но она не должна становиться исключительно украшением жизни мужчины или подтверждением его успешности.

Ей необходимо чувствовать, что её любят не только за красоту, но и за то, кем она является.

Практика самопознания

Если Принцесса — ваш основной архетип, возьмите блокнот и ответьте на следующие вопросы.

Какие качества Принцессы я узнаю в себе?

Что для меня означает романтическая любовь?

Почему мне важно чувствовать себя особенной рядом с

мужчиной?

Насколько моя самооценка зависит от внимания партнёра?

Каким я представляю идеального мужчину?

Какие мои ожидания отражают реальные потребности, а какие — романтические фантазии?

Не путаю ли я красивые ухаживания с глубокой любовью?

Что происходит со мной, когда партнёр перестаёт проявлять прежнее восхищение?

Умею ли я прямо говорить о своих желаниях?

Не проверяю ли я любовь мужчины через обиды и молчание?

Насколько легко мне принимать несовершенство партнёра?

Какие проявления любви, кроме романтических жестов, я способна замечать?

Умею ли я самостоятельно создавать красоту и радость в своей жизни?

Чувствую ли я себя привлекательной, когда рядом нет мужчины?

Что я сама привношу в романтическую составляющую отношений?

Теперь закончите несколько предложений:

Я чувствую себя особенной, когда...

В мужчинах меня особенно привлекает...

Для меня красивое проявление любви — это...

Я начинаю сомневаться в себе, когда...

Мне трудно принимать то, что мужчина...

Иногда я ожидаю, что партнёр самостоятельно поймёт...

Я могу чувствовать себя прекрасной независимо от...

Моя ценность заключается не только в...

Я способна самостоятельно создавать...

Мне хочется научиться любить мужчину, не требуя от него...

Моя зрелая любовь — это...

Главный урок архетипа Принцессы

Принцессе необязательно отказываться от мечты о прекрасной любви, чтобы стать эмоционально зрелой женщиной.

Необязательно переставать ценить романтику, чтобы научиться замечать реальность.

Необязательно отказываться от нежности, чтобы обрести самостоятельность.

Её путь заключается в понимании того, что собственная ценность не должна зависеть исключительно от восхищения другого человека.

Она может любить красивые ухаживания, не идеализируя мужчину.

Может наслаждаться вниманием, не становясь зависимой

от него.

Может сохранять высокие стандарты, оставляя место человеческому несовершенству.

Может мечтать о прекрасном принце, но выбирать реального мужчину, способного любить, уважать и быть рядом.

Ей не нужно ждать, пока кто-то сделает её жизнь прекрасной.

Она сама способна наполнять её красотой, смыслом, нежностью и радостью.

И тогда мужчина становится не спасителем из сказки, а человеком, с которым она добровольно разделяет уже принадлежащую ей жизнь.

Сохранять романтику, не убегая от реальности. Принимать восхищение, не делая его источником собственной ценности. Верить в прекрасную любовь, выбирая живого человека, — в этом заключается искусство зрелой Принцессы.

9. Раненая женщина — женщина, которая ищет любовь, но боится снова испытать боль

«Мне хочется открыть тебе своё сердце, но я боюсь, что однажды пожалею об этом».

Сущность архетипа

Есть женщины, в глазах которых можно почувствовать целую историю. В их нежности присутствует осторожность, в улыбке — глубина, а за внешним спокойствием скрывается богатый мир переживаний.

Они способны любить искренне и самоотверженно, но не всегда решаются довериться собственным чувствам.

Именно такую женщину олицетворяет архетип Раненой женщины.

Раненая женщина — это женщина эмоциональной глубины, высокой чувствительности, сострадания и внутренней уязвимости. Её восприятие любви может быть сформировано не только прекрасными воспоминаниями, но и пережитым болезненным опытом.

Возможно, когда-то она доверилась человеку, который её предал. Возможно, пережила отвержение, потерю, эмоцио-

нальную холодность или отношения, в которых её чувства оставались незамеченными.

А возможно, её чувствительность связана с более ранним жизненным опытом, когда ей не хватало принятия, понимания и эмоциональной безопасности.

Но сущность этого архетипа заключается не в самой боли.

Она заключается в том, каким образом пережитое отражается на способности женщины любить, доверять, выбирать партнёра и воспринимать себя в отношениях.

Раненая женщина может обладать удивительной внутренней силой. Несмотря на пережитые разочарования, она сохраняет способность сочувствовать, верить, надеяться и испытывать глубокие чувства.

Если Девочка стремится найти защищённость, Принцесса — красоту любви, Мать — возможность заботиться, а Мудрая женщина — глубокое понимание, то Раненая женщина особенно нуждается в эмоциональной безопасности и искренности.

Ей хочется встретить человека, рядом с которым близость перестанет ассоциироваться с опасностью.

Её главное внутреннее противоречие заключается в том, что она одновременно стремится к любви и может бояться того, что любовь сделает её уязвимой.

Название архетипа не означает, что женщина сломлена, неспособна к здоровым отношениям или обязательно пережила психологическую травму. Это символический образ,

помогающий исследовать связь между эмоциональным опытом и сегодняшним выбором партнёра.

Психологический портрет

Женщина этого архетипа отличается тонкой эмоциональной восприимчивостью.

Она замечает изменения в интонации, выражении лица, настроении и поведении окружающих. Иногда ей достаточно нескольких слов, чтобы почувствовать, что атмосфера общения изменилась.

Она способна улавливать эмоциональные нюансы, которые другие люди могут не замечать.

Её чувствительность позволяет ей глубоко понимать переживания близких, но одновременно делает её более восприимчивой к холодности, критике и неопределённости.

Раненая женщина может быть тихой, мягкой, сдержанной и осторожной.

Однако внешняя сдержанность не означает отсутствия сильных чувств.

Напротив, внутри неё может происходить гораздо больше, чем она готова показать окружающим.

Она редко открывает свой внутренний мир человеку, которому ещё не научилась доверять.

Ей необходимо время, чтобы понять, насколько безопасно быть искренней рядом с ним.

Она может долго наблюдать за мужчиной, обращая внимание на последовательность его поступков, способность выполнять обещания и отношение к её эмоциональным потребностям.

В ней могут сочетаться качества, которые на первый взгляд кажутся противоположными:

нежность и внутренняя сила;

стремление к близости и потребность в дистанции;

доверчивость и осторожность;

желание любить и страх потерять любимого человека;

глубокое сострадание и потребность защищать себя.

Раненая женщина может выглядеть вполне самостоятельной и уверенной.

Она способна строить карьеру, принимать сложные решения, заботиться о себе и успешно справляться с жизненными трудностями.

Но именно в близких отношениях могут проявляться те стороны её личности, которые остаются незаметными в других сферах жизни.

Любовь делает её особенно восприимчивой, поскольку затрагивает самые значимые эмоциональные потребности.

Внутренний мир Раненой женщины

Внутренний мир Раненой женщины напоминает дом с большими окнами, через которые когда-то проникало много

света.

После болезненных событий некоторые окна оказались закрыты.

Не потому, что женщина перестала любить свет, а потому, что ей необходимо было защитить себя.

Внутри этого дома по-прежнему живут нежность, мечты, надежда, способность доверять и желание быть любимой.

Но рядом с ними существуют воспоминания, осторожность и страх повторения прошлого.

Когда в её жизни появляется новый мужчина, она может одновременно испытывать два противоположных желания.

Первое — приблизиться, открыть своё сердце, почувствовать тепло и позволить себе любить.

Второе — сохранить дистанцию, внимательно наблюдать и не допустить повторения болезненного опыта.

Иногда эти желания сменяют друг друга.

Сегодня она чувствует глубокую близость и готова делиться самым сокровенным.

Завтра случайная фраза, изменение настроения мужчины или неожиданная пауза в общении могут пробудить тревогу.

Она начинает анализировать происходящее, искать объяснения и вспоминать ситуации, в которых подобное поведение когда-то предшествовало разочарованию.

Её реакция может быть связана не только с настоящим событием, но и с тем значением, которое оно приобрело благодаря прошлому опыту.

Поэтому Раненой женщине особенно важно учиться различать настоящее и прошлое.

Не каждый мужчина, который становится менее разговорчивым, собирается её оставить.

Не каждое разногласие означает приближение разрыва.

Но и не каждую тревогу необходимо игнорировать: иногда она действительно указывает на отсутствие уважения, надёжности или безопасности.

Её задача заключается не в том, чтобы перестать чувствовать, а в том, чтобы научиться понимать собственные чувства и соотносить их с реальностью.

Главные внутренние потребности

Основополагающей потребностью Раненой женщины является эмоциональная безопасность.

Ей важно находиться рядом с человеком, которому можно постепенно открывать свой внутренний мир, не опасаясь насмешек, унижения, обесценивания или использования её уязвимости.

Для неё особенно важны:

искренность;

эмоциональная стабильность;

последовательность поступков;

нежность;

терпение;

уважение личных границ;

возможность открыто выражать чувства;

принятие;

взаимное доверие;

предсказуемость отношений;

ощущение собственной значимости;

глубокая эмоциональная близость.

Ей хочется знать, что мужчина не исчезнет только потому, что она проявила слабость.

Что её переживания не станут поводом для насмешек.

Что она может говорить о своих страхах, не испытывая стыда.

Что ей необязательно постоянно скрывать свою чувствительность, чтобы оставаться любимой.

При этом эмоциональная безопасность не означает, что партнёр должен постоянно успокаивать женщину, отказываться от собственных потребностей или гарантировать отсутствие любых неприятных переживаний.

Она создаётся через взаимное уважение, честность, ответственность и способность обсуждать трудности.

Глубинное желание Раненой женщины может звучать так:

«Мне хочется быть рядом с человеком, которому я смогу доверять, не предавая при этом саму себя».

Главные страхи Раненой женщины

Страх отвержения

Одним из наиболее глубоких страхов Раненой женщины может быть страх оказаться ненужной.

Ей бывает трудно поверить, что человек способен любить её продолжительное время, особенно если в прошлом близкие люди неожиданно отдалялись или прекращали отношения.

Она может внимательно наблюдать за изменениями в поведении мужчины, пытаясь заранее обнаружить признаки возможного отвержения.

Даже незначительная дистанция иногда вызывает у неё сильную тревогу.

Ей важно научиться различать реальную угрозу отношениям и страх, возникающий из-за неопределённости.

Страх повторения прошлого

Новые отношения могут пробуждать воспоминания о предыдущем болезненном опыте.

Если мужчина произносит знакомую фразу, ведёт себя определённым образом или оказывается в ситуации, напоминающей прошлое, женщина может испытывать эмоциональную реакцию, интенсивность которой трудно объяснить только настоящим событием.

Ей кажется, что история начинает повторяться.

Иногда она пытается заранее защитить себя, отдаляясь ещё до того, как становится понятно, действительно ли существует опасность.

Страх доверия

Довериться для Раненой женщины означает позволить другому человеку увидеть её наиболее уязвимые стороны.

Она может опасаться, что однажды мужчина воспользуется этой открытостью.

Поэтому ей бывает трудно рассказывать о прошлом, говорить о потребностях и признавать, насколько значимым стал для неё партнёр.

Она хочет близости, но понимает, что настоящая близость невозможна без определённой эмоциональной открытости.

Именно это создаёт внутреннее напряжение.

Страх оказаться недостаточно хорошей

Если женщина переживала отвержение, критику или предательство, она может начать искать причины произошедшего в себе.

Ей кажется, что, возможно, она была недостаточно красивой, интересной, нежной или внимательной.

В новых отношениях она может стараться быть особенно понимающей и удобной, надеясь таким образом предотвратить повторение прошлого.

Однако поступки другого человека не являются объективной оценкой её ценности.

Ей необязательно становиться идеальной, чтобы заслужи-

вать уважения и любви.

Страх эмоциональной зависимости

Раненая женщина может бояться того момента, когда мужчина становится для неё действительно важным.

Пока отношения остаются поверхностными, ей легче сохранять ощущение контроля.

Но когда возникает глубокая привязанность, появляется риск потери.

Иногда именно поэтому она начинает отдаляться в тот момент, когда отношения становятся особенно близкими.

Страх быть непонятой

Ей бывает трудно объяснить окружающим интенсивность собственных переживаний.

Она может слышать, что слишком чувствительна, слишком много думает или принимает происходящее слишком близко к сердцу.

Постепенно у неё может возникнуть ощущение, что её внутренний мир слишком сложен для другого человека.

Тогда она начинает скрывать чувства, даже если искренне нуждается в поддержке.

Светлая сторона архетипа

Эмоциональная глубина

Раненая женщина способна воспринимать отношения не только через внешние события, но и через их внутреннее со-

держание.

Ей интересно понимать, что чувствует партнёр, о чём он мечтает, чего боится и какие переживания скрывает.

Она ценит разговоры, в которых можно быть настоящими.

Ей недостаточно формального присутствия человека рядом. Она стремится к эмоциональной встрече двух личностей.

Эмпатия

Благодаря собственной чувствительности Раненая женщина может особенно внимательно относиться к переживаниям окружающих.

Она способна замечать чужую грусть, усталость и внутреннее напряжение.

Ей хочется понять человека, прежде чем делать выводы о его поведении.

В гармоничном проявлении эта способность помогает создавать отношения, наполненные сочувствием и взаимным пониманием.

Искренность

Раненая женщина редко воспринимает глубокие чувства как игру.

Если она доверяет человеку и открывает ему своё сердце, её эмоциональное участие может быть очень искренним.

Она способна говорить о том, что действительно имеет для неё значение, и ценит аналогичную открытость партнёра.

Ей важно чувствовать, что отношения существуют не ради внешнего впечатления, а ради подлинной связи.

Нежность

Её любовь часто проявляется через мягкие прикосновения, внимательные слова, тихое присутствие и маленькие проявления заботы.

Она может особенно хорошо понимать ценность деликатности, поскольку сама знает, насколько болезненной бывает грубость.

Ей хочется создавать пространство, в котором близкому человеку не нужно постоянно защищаться.

Внутренняя сила

Несмотря на уязвимость, Раненая женщина может обладать значительной внутренней устойчивостью.

Её сила не обязательно выражается в жёсткости, демонстративной независимости или способности подавлять эмоции.

Она может проявляться в готовности продолжать жить, любить и развиваться после пережитых трудностей.

Сохранение нежности после болезненного опыта иногда требует не меньшей силы, чем способность защищаться.

Способность к глубокому доверию

Хотя Раненой женщине может быть трудно довериться, сформировавшееся доверие приобретает для неё особенную ценность.

Когда она чувствует безопасность, ей становится легче от-

крываться, делиться переживаниями и проявлять любовь.

Её эмоциональная близость может быть очень глубокой и осознанной.

Мудрость, приобретённая через опыт

Пережитые трудности могут помогать женщине лучше понимать собственные границы, потребности и ценности.

Она способна замечать то, что раньше оставалось незамеченным, и более осознанно подходить к выбору партнёра.

Однако сама по себе боль не делает человека мудрее.

Мудрость появляется тогда, когда опыт осмыслен, а полученные знания помогают создавать более благополучную жизнь.

Способность ценить настоящую близость

Раненая женщина может особенно высоко ценить искренность, надёжность и эмоциональное присутствие.

Для неё значимы не только красивые обещания, но и возможность почувствовать, что рядом находится человек, который действительно её слышит.

Она способна замечать глубину простых проявлений любви и бережно относиться к сформировавшемуся доверию.

Теневая сторона архетипа

Когда прошлый болезненный опыт продолжает определять восприятие настоящего, Раненая женщина может сталкиваться с повторяющимися трудностями в отношениях.

Повышенная настороженность

Женщина может постоянно наблюдать за поведением партнёра, пытаясь заранее обнаружить признаки возможного разочарования.

Она анализирует его слова, замечает изменения в настроении и ищет скрытый смысл в обычных ситуациях.

Ей кажется, что внимательность поможет предотвратить боль.

Однако постоянное ожидание опасности может мешать ей наслаждаться настоящим и постепенно истощать эмоциональные ресурсы.

Идеализация партнёра

Когда мужчина проявляет нежность, внимание и понимание, Раненая женщина может испытывать особенно сильное эмоциональное притяжение.

Ей хочется верить, что наконец появился человек, который никогда не причинит ей боли.

Иногда она слишком быстро наделяет его качествами, которых ей не хватало в прошлом.

В результате реальный мужчина может превращаться в символ спасения, безопасности и надежды.

Но ни один партнёр не способен гарантировать отсутствие любых разочарований.

Эмоциональное закрытие

Если женщина чувствует себя раненой, она может замолчать, отдалиться или прекратить делиться переживаниями.

Ей хочется защитить себя от дальнейшей боли.

Однако партнёр не всегда понимает причины её поведения.

Если она не объясняет, что произошло, между ними может возникнуть дистанция, которую оба воспринимают совершенно по-разному.

Для неё это защита.

Для него — возможная потеря интереса или нежелание продолжать отношения.

Чрезмерный анализ

Раненая женщина может многократно возвращаться мыслями к одному разговору, сообщению или событию.

Она пытается понять, что мужчина действительно имел в виду, почему поступил именно так и какие последствия это может иметь.

Иногда размышления помогают ей разобраться в происходящем.

Но иногда они усиливают тревогу, особенно если основаны преимущественно на предположениях.

Ей важно учиться получать ясность через открытый диалог, а не только через внутренний анализ.

Проверки чувств партнёра

Страх отвержения может приводить к тому, что женщина начинает искать дополнительные подтверждения любви.

Она может отдаляться, надеясь, что мужчина будет пытаться восстановить контакт.

Может задавать повторяющиеся вопросы о его чувствах.

Может внимательно наблюдать за тем, насколько активно он проявляет инициативу.

За подобными действиями часто скрывается желание убедиться в собственной значимости.

Однако постоянные проверки не способны создать устойчивое доверие.

Привычка терпеть

Иногда Раненая женщина настолько хорошо понимает чужие переживания, что начинает оправдывать поступки, причиняющие ей боль.

Она объясняет холодность мужчины его сложным детством.

Невнимательность — усталостью.

Непоследовательность — страхом близости.

Грубость — переживаемым стрессом.

Её сострадание может мешать ей замечать собственные границы.

Понимание причин чужого поведения не обязывает принимать его последствия.

Преждевременный отказ от близости

Иногда женщина защищает себя противоположным способом.

Она прекращает отношения при первых признаках неопределённости, не позволяя себе выяснить, что действительно происходит.

Ей кажется, что лучше уйти самостоятельно, чем снова пережить отвержение.

Такой способ защиты может временно уменьшать тревогу, но одновременно лишать её возможности сформировать безопасную эмоциональную связь.

При этом уход из отношений, в которых присутствуют насилие, унижение или систематическое нарушение границ, является совершенно иной ситуацией и может быть необходимым способом защиты себя.

Как Раненая женщина любит

Любовь Раненой женщины напоминает тихий свет, который постепенно появляется в комнате, долго остававшейся закрытой.

Она редко открывается полностью с самого начала.

Ей необходимо почувствовать, что рядом находится человек, способный бережно относиться к её внутреннему миру.

Когда возникает доверие, она начинает делиться своими мыслями, воспоминаниями, страхами и мечтами.

Для неё это не просто разговор.

Это способ впустить человека в пространство, которое она долго защищала.

Она любит через эмоциональное присутствие, нежность, сочувствие и глубокое внимание.

Ей хочется знать, что происходит внутри любимого муж-

чины.

Она способна внимательно слушать его, поддерживать в сложные периоды и замечать изменения в его состоянии.

Её любовь может быть очень тихой.

Она необязательно нуждается в демонстративных признаниях, эффектных событиях или постоянном эмоциональном возбуждении.

Для неё особенно значимы искренний разговор, тёплый взгляд, спокойное присутствие и ощущение, что её понимают.

Однако в периоды тревоги ей может становиться трудно сохранять эту открытость.

Она начинает сомневаться, анализировать происходящее и защищать себя.

Иногда ей необходимо время, чтобы восстановить внутреннее равновесие.

Зрелая любовь Раненой женщины раскрывается тогда, когда она постепенно учится оставаться эмоционально открытой, одновременно сохраняя собственные границы.

Ей больше не нужно выбирать между полной беззащитностью и полным одиночеством.

Какого мужчину обычно выбирает Раненая женщина?

В выборе партнёра у Раненой женщины могут проявлять-

ся два различных направления.

С одной стороны, её привлекают мужчины, способные создавать ощущение безопасности, тепла и эмоциональной устойчивости.

С другой стороны, сильное притяжение иногда возникает к мужчинам, рядом с которыми пробуждаются знакомые переживания: тревога, неопределённость, ожидание внимания и желание заслужить любовь.

Первое направление связано с потребностью в благополучной близости.

Второе может отражать повторение знакомого эмоционального сценария.

Эти направления не являются обязательными для каждой женщины, но помогают исследовать возможные мотивы выбора.

Отец

Отец может особенно привлекать Раненую женщину зрелостью, спокойствием, ответственностью и надёжностью.

Рядом с ним ей хочется почувствовать, что необязательно постоянно ожидать неприятных неожиданностей.

Его последовательность может помогать ей постепенно формировать доверие.

Ей нравится мужчина, который не исчезает после сложного разговора, способен выполнять обещания и не воспринимает её чувствительность как недостаток.

В гармоничном союзе Отец создаёт ощущение устойчиво-

сти, а Раненая женщина привносит эмоциональную глубину, нежность и искренность.

Однако существует риск того, что она начнёт воспринимать мужчину исключительно как источник защиты.

Ей может хотеться, чтобы он принимал решения, успокаивал её и освобождал от необходимости самостоятельно справляться с трудностями.

Такой союз становится более зрелым, когда забота сочетается с равноправием и самостоятельностью обоих партнёров.

Опекун

Опекун может привлекать Раненую женщину мягкостью, эмпатией, внимательностью и способностью поддерживать.

Ей особенно приятно находиться рядом с мужчиной, который не требует немедленно открываться и не торопит её эмоциональное сближение.

Он способен замечать её переживания и проявлять заботу без давления.

Рядом с ним она может постепенно обнаруживать, что близость необязательно сопровождается тревогой.

Однако если мужчина начинает воспринимать себя как спасителя, а женщина — как человека, которого необходимо постоянно защищать, между ними может возникнуть зависимость.

Опекуну важно не брать на себя ответственность за весь эмоциональный мир партнёрши.

А Раненой женщине — сохранять способность самостоя-

тельно заботиться о собственном благополучии.

Мудрец

Мудрец может привлекать Раненую женщину глубиной мышления, спокойствием и способностью понимать сложные человеческие переживания.

Ей интересно находиться рядом с человеком, который не ограничивается поверхностными разговорами.

Она может чувствовать, что её внутренний мир наконец становится понятным другому человеку.

Их способны объединять глубокие беседы, размышления о жизни, искренность и уважение к личному пространству.

Однако если Мудрец склонен анализировать чувства вместо того, чтобы эмоционально присутствовать рядом, женщине может не хватать тепла.

Ей важно, чтобы понимание выражалось не только в разумных объяснениях, но и в живом человеческом участии.

Король

Король может привлекать Раненую женщину уверенностью, внутренней устойчивостью и способностью создавать надёжное пространство.

Рядом с ним ей хочется почувствовать, что жизненные трудности можно преодолевать без постоянного эмоционального хаоса.

Его сила может символизировать безопасность.

Однако если Король проявляет себя через чрезмерную властность, эмоциональную холодность или высокие требо-

вания, женщина может начать чувствовать себя недостаточно хорошей.

Она способна стремиться заслужить его одобрение, подавляя собственные потребности.

В гармоничном союзе сила Короля сочетается с уважением к её чувствительности.

Ей необходимо помнить, что уверенность мужчины не всегда означает его способность к эмоциональной близости.

Воин

Воин может привлекать Раненую женщину решительностью, смелостью и способностью защищать.

Ей хочется почувствовать, что рядом находится человек, который не оставит её одну перед жизненными трудностями.

Его энергия может вызывать ощущение безопасности и уверенности.

Однако если Воин склонен к жёсткости, резким высказываниям или эмоциональному давлению, его поведение способно усиливать её тревогу.

Женщине важно различать защиту и доминирование.

Мужчина, рядом с которым необходимо постоянно скрывать чувства, не создаёт эмоциональной безопасности только потому, что обладает сильным характером.

Одиночка

Одиночка может привлекать Раненую женщину загадочностью, глубиной и скрытым внутренним миром.

Она способна почувствовать в нём знакомую осторож-

ность или эмоциональную уязвимость.

Ей может казаться, что именно она сумеет понять его, помочь открыться и создать близость, которой ему раньше не хватало.

Иногда между ними действительно возникает глубокое взаимопонимание.

Однако если оба партнёра защищаются через дистанцию, отношения могут становиться сложными.

Женщина ждёт эмоционального сближения, мужчина нуждается в уединении, а его отдаление пробуждает в ней страх отвержения.

Она начинает искать способы приблизиться, но чем сильнее её тревога, тем больше он может стремиться к дистанции.

Такому союзу необходимы открытое обсуждение потребностей и взаимная готовность к эмоциональной близости.

Любовник

Любовник может вызывать у Раненой женщины сильное притяжение благодаря эмоциональной выразительности, страсти и способности заставить её почувствовать себя желанной.

После периода одиночества или эмоциональной холодности его внимание может восприниматься как возвращение к жизни.

Ей хочется верить, что интенсивность чувств является доказательством особенной связи.

Однако если мужчина непоследователен, ориентирован преимущественно на удовольствие или не готов к устойчивым отношениям, женщина может снова оказаться в состоянии тревожного ожидания.

Ей важно различать сильное притяжение и способность человека создавать безопасную близость.

Страсть может быть частью прекрасных отношений, но сама по себе не гарантирует надёжности.

Почему Раненая женщина иногда выбирает эмоционально недоступных мужчин?

На первый взгляд может показаться странным, что женщина, особенно нуждающаяся в безопасности, испытывает сильное притяжение к мужчине, который не способен её обеспечить.

Однако человеческий выбор не всегда определяется только осознанными желаниями.

Иногда эмоционально знакомые ситуации вызывают более сильную реакцию, чем совершенно новый опыт.

Если в прошлом любовь сопровождалась ожиданием, неопределённостью или необходимостью заслуживать внимание, женщина может воспринимать подобные переживания как знакомую форму близости.

Мужчина то приближается, то отдаляется.

Сегодня он проявляет нежность.

Завтра становится холодным.

Затем снова появляется и говорит о чувствах.

Каждое возвращение приносит облегчение и надежду.

Постепенно эмоциональные перепады могут усиливать ощущение привязанности.

Женщине кажется, что она испытывает особенно глубокую любовь, хотя часть интенсивности переживаний может быть связана с неопределённостью.

При этом спокойный и последовательный мужчина иногда не вызывает аналогичного эмоционального возбуждения.

Рядом с ним нет необходимости постоянно ждать, переживать и добиваться внимания.

Если женщина привыкла связывать любовь с сильным напряжением, спокойствие может ошибочно восприниматься ею как отсутствие чувств.

Это не означает, что она сознательно выбирает страдания.

Возможно, ей необходимо познакомиться с другой формой близости, в которой любовь не требует постоянного преодоления тревоги.

Почему Раненая женщина может стремиться спасти мужчину?

Раненая женщина способна особенно тонко замечать чужую боль.

Если мужчина эмоционально закрыт, пережил разочарование или испытывает внутренние трудности, ей может хотеться понять его глубже, чем это делают окружающие.

Она видит не только его поступки, но и возможные причины, стоящие за ними.

Ей кажется, что за холодностью скрывается страх.

За отстранённостью — пережитая потеря.

За нежеланием доверять — болезненный опыт.

Она может надеяться, что её любовь поможет мужчине снова открыть сердце.

Иногда в этом стремлении присутствует и собственная глубокая потребность.

Если она сумеет помочь человеку, который раньше не мог любить, ей может показаться, что это станет доказательством её особенной ценности.

Она окажется той женщиной, ради которой он изменился.

Однако любовь не гарантирует изменения другого человека.

Можно понимать его боль, проявлять сострадание и поддерживать его, но невозможно прожить за него процесс личностного развития.

Раненой женщине важно задавать себе вопрос:

«Я выбираю этого мужчину таким, какой он есть сейчас, или надеюсь однажды получить любовь от человека, которым он может стать?»

Ответ помогает различать реальное партнёрство и отно-

шения, построенные преимущественно на надежде.

Почему Раненая женщина иногда не доверяет хорошему отношению?

Когда человек долго сталкивался с непоследовательностью, критикой или эмоциональной холодностью, искреннее внимание может восприниматься не только как радость, но и как нечто непривычное.

Раненая женщина может встретить мужчину, который уважает её границы, выполняет обещания и открыто выражает заинтересованность.

Но вместо спокойствия она иногда испытывает тревогу.

Ей трудно поверить, что хорошее отношение может быть устойчивым.

Она ждёт момента, когда мужчина изменится.

Пытается обнаружить скрытый мотив его поступков.

Сомневается в искренности комплиментов.

Опасается слишком сильно привязаться.

Ей может казаться, что доверие сделает возможное разочарование ещё более болезненным.

Иногда она заранее готовится к потере того, что только начинает приобретать.

Однако доверие необязательно должно возникать мгновенно.

Оно может формироваться постепенно, через наблюдение

за реальными поступками человека.

Женщине не нужно заставлять себя верить каждому обещанию.

Но ей важно позволять новому опыту существовать отдельно от прошлого.

Почему Раненая женщина может отдаляться от мужчины, которого любит?

Иногда именно сильные чувства вызывают у неё потребность в дистанции.

Пока мужчина не стал особенно значимым, она может общаться свободно и спокойно.

Но когда возникает глубокая привязанность, одновременно усиливается ощущение собственной уязвимости.

Она начинает понимать, насколько болезненной могла бы стать потеря этого человека.

В результате появляется желание защититься.

Она может меньше рассказывать о себе, реже проявлять инициативу или временно прекращать общение.

Иногда она пытается убедить себя, что мужчина ей не настолько важен.

Ей хочется вернуть ощущение контроля над собственными чувствами.

Партнёр может воспринимать такое поведение как потерю

интереса и тоже начинать отдаляться.

Тогда страх женщины получает внешнее подтверждение, хотя первоначальная дистанция могла возникнуть именно из-за её стремления защитить себя.

Так формируется возможный повторяющийся сценарий:

Сближение — тревога — отдаление — ответная дистанция партнёра — усиление страха отвержения.

Чтобы изменить этот сценарий, важно постепенно учиться говорить о собственных переживаниях, не превращая их в обвинения.

Например:

«Ты стал для меня важным, и иногда именно поэтому мне бывает страшно».

Такая открытость не гарантирует определённой реакции мужчины, но создаёт возможность для более честного взаимопонимания.

Почему Раненая женщина может принимать чужую холодность на свой счёт?

Мужчина приходит домой уставшим и становится менее разговорчивым.

Он отвечает на сообщение позже обычного.

Отказывается от встречи из-за рабочих обстоятельств.

Конец ознакомительного фрагмента.

Текст предоставлен ООО «Литрес».

Прочитайте эту книгу целиком, купив полную легальную версию на Литрес.

Безопасно оплатить книгу можно банковской картой Visa, MasterCard, Maestro, со счета мобильного телефона, с платежного терминала, в салоне МТС или Связной, через PayPal, WebMoney, Яндекс.Деньги, QIWI Кошелек, бонусными картами или другим удобным Вам способом.